ISSN 1642-8129
INDEKS 368261

super tydzień krasnostawski

Nr 39 (1034)

PONIEDZIAŁEK–NIEDZIELA • 27 września - 3 października 2021 r. • Cena 3,30 zł (w tym 5% VAT)

4

NASI STRAŻACY NA PODIUM

CHWILE GROZY NA WYKOPKACH 8

SKAŻONY KOLEJNY WODOCIĄG

200 OSÓB BEZ WODY 4

FAŁSZYWE SMSy O KWARANTANNIE

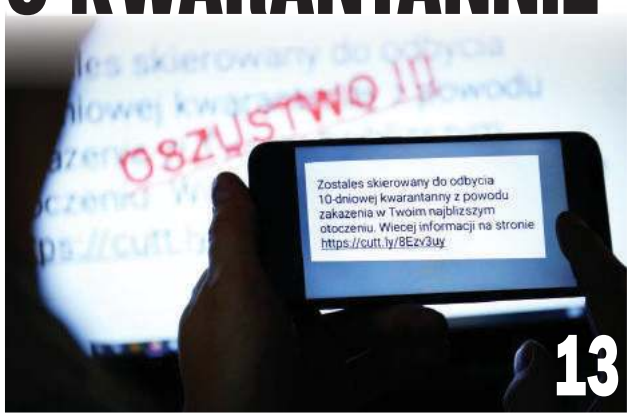

13

PRZEPADŁ PO KŁÓTNI Z KONKUBINĄ 6

WYMIEŃ PIEC, MIASTO POMOŻE 6

ARTYSTA BRONI SWOJEJ REPUTACJI 8

TANIE BLACHY
23,50 cena już od zł m² z VAT
tniemy na wymiar
rynny, podbitki, okna dachowe, akcesoria
PRIMA materiały budowlane
Krasnystaw, ul. Lwowska 32
tel. 82 576 74 10
PRIMA
4570

SKUP AUT
GOTÓWKA W 5 MIN.
ROCZNIKI 2010÷2020 BEZPŁATNA WYCENA
505 379 192
CHEŁM, UL. CHEMICZNA 11B
6172

LOOMBARD
ZŁOTO • POŻYCZKI POD ZASTAW • KANTOR
POŻYCZKI POD ZASTAW WSZYSTKIEGO
-telefony komórkowe,
-sprzęt RTV i AGD,
-biżuteria, złoto,
-komputery,
-elektronika,
-samochody,
czynne 7dni 7 - 22
ZRZESZENIE NAJLEPSZYCH LOMBARDÓW
Krasnystaw
Zamkowa 8A
82 576 05 94
www.loombard.pl
2038

W OFERCIE:
- sprzedaż betonu towarowego
- transport i pompowanie betonu
- sprzedaż piasku z własnej kopalni
- kruszywa łamane wszystkich frakcji
- żwiry, pospółki, piasek do miksokreta
- wykonywanie posadzek przemysłowych
- nowoczesne laboratorium budowlane

KONKURENCYJNE CENY

WYTWÓRNIA BETONU

KONTAKT:
Pawłów, ul. Lubelska 80
22-170 Rejowiec Fabryczny
508 901 140, 508 901 160
pref.bet@op.pl
www.pref-bet.com
4992

eprasa.pl ff4b876f51

Masz problem? Zadzwoń!
tel. 82 565 27 05, 565 44 30 POMOŻEMY!

● **CHEŁM/GM. CHEŁM** Protestują urzędnicy, mieszkańcy i przedsiębiorcy...

Gmina Chełm zagrożona rozbiorem

Miasto Chełm chce wchłonąć 8 sołectw gminy Chełm. To najbogatsze tereny, położone blisko miasta, gęsto zaludnione, ze świetną infrastrukturą i prężnie działającymi zakładami pracy. Mieszkańcy są oburzeni planowanym rozbiorem gminy i już rozpoczęli protesty.

Koza Gotówka, Nowiny, Okszów, Okszów-Kolonia, Pokrówka, Srebrzyszcze, Żółtańce-Kolonia i części obszarów Weremowic, Żółtaniec i Depułtycz Królewskich - te tereny mogą zostać włączone do miasta Chełm. Wniosek o poszerzenie granic miasta złożono, argumentując, że obecnie obowiązujący podział administracyjny stanowi barierę w rozwoju miasta. W Chełmie znajduje się zaledwie 40 ha gruntów, które mogą być zagospodarowane. Zakres zmian obejmuje zatem tereny inwestycyjne, mające charakter miejski, gdzie mieszkańcy wykazują silne więzi z miastem. Zmiana ma zwiększyć atrakcyjność i konkurencyjność Chełma. Dla gminy oznacza to okrojenie terenów, odebranie podatników, zmniejszenie dochodów o połowę. Niektórzy twierdzą, że to spowoduje likwidację gminy Chełm, która nie będzie w stanie spłacać swojego zadłużenia, nie mówiąc o kontynuowaniu zaplanowanych inwestycji.

W poniedziałek, 20 września, prezydent **Jakub Banaszek** spotkał się z przedstawicielami Urzędu Gminy Chełm. Jak podkreślił, chciał tylko grzecznościowo poinformować władze gminy o złożonym wniosku, by zainteresowani nie dowiedzieli się o tym z prasy. Spotkanie było nagrywane. Prezydent nie wdał się w dyskusję na argumenty. Nie odpowiedział m.in. na pytanie sekretarza **Pawła Ciechana**, co będzie z ludźmi, którzy wyprowadzili się z miasta do gminy, by móc hodować krówki i świnki. Takiej działalności nie przewiduje się na terenie miasta. Wójt gminy Chełm, Wiesław Kociuba, zarzucił prezydentowi Chełma, że przychodzi do gminy z pięścią, z argumentem siły, a nie siłą argumentów.

Kto domaga się rozbioru? Wojewoda czy prezydent?

Gabinet prezydenta Chełma: „21 września Ministerstwo Spraw Wewnętrznych i Administracji, po wniosku Wojewody Lubelskiego, zwróciło się do Miasta Chełm, Gminy Chełm oraz Powiatu Chełmskiego o wyrażenie opinii ws. ewentualnego przyłączenia do Miasta Chełm sołectw: Koza-Gotówka, Nowiny, Okszów, Okszów-Kolonia, Pokrówka, Srebrzyszcze i Żółtańce- Kolonia, części obrębu ewidencyjnego Weremowice, części obszaru ewidencyjnego Żółtańce oraz części obszaru ewidencyjnego Depułtycze Królewskie, które znajdują się obecnie na terenie Gminy Chełm.

Ministerstwo zobowiązało rady wymienionych jednostek samorządu terytorialnego do podjęcia uchwały o przeprowadzeniu konsultacji wśród mieszkańców. Ich wynik trafi do MSWiA, które podejmie wiążącą decyzję".

Rzecznik prasowy wojewody: „Z inicjatywą w tej sprawie do Wojewody Lubelskiego wystąpił Prezydent Miasta Chełm pismem z 31 sierpnia 2021 r., dołączając do niego uzasadnienie zmiany granic miasta Chełm oraz uszczegółowiony wykaz działek i mapę graficzną nowych granic miasta Chełm".

„Jednocześnie informuję, że zgodnie z obowiązującymi przepisami w sytuacji podjęcia decyzji przez Radę Ministrów wyrażającej zgodę, co do zmiany granic pomiędzy gminami, zmiany te wchodzą w życie z 1 stycznia. Na ogół jest to 1 stycznia po roku, w którym toczyło się postępowanie w sprawie i nastąpiło podjęcie pozytywnej decyzji Rady Ministrów poprzez wydanie stosownego rozporządzenia".

Okiem prezydenta

- Miasto Chełm analizuje obecnie propozycję Wojewody Lubelskiego i podchodzi do całej sprawy ze spokojem. Czekamy na proces konsultacyjny. Konsultacje będą dla mieszkańców czasem na zadawanie pytań, ale przede wszystkim wyrażenie swojej opinii nt. ewentualnego przyłączenia. Przykładamy do tego ogromną wagę, ponieważ to mieszkańcy są najważniejsi. Już teraz możemy jednak zadeklarować, że miasto, w przypadku ewentualnej decyzji o przyłączeniu nowych terenów, nie dopuści do podwyżki podatków. Nie zgodzi się na zwolnienia pracowników administracji samorządowej czy oświaty, ani na likwidację szkół czy bibliotek. Rozszerzona zostanie natomiast siatka połączeń komunikacji miejskiej o przyłączony teren, powstanie też Fundusz Inwestycyjny. Jeżeli decyzja o przyłączeniu zapadnie, jej materializację poprzedzi zawarcie i podpisanie z mieszkańcami wypracowanego wcześniej kontraktu społecznego - tej treści odpowiedź na zadane pytania przesłał nam **Damian Zieliński** z Urzędu Miasta Chełm.

Powiat na NIE

W czwartek 23 września, odbyła się sesja rady powiatu. Gościł na niej wójt Kociuba. Głos w sprawie rozbioru zabrali też radni. Byli krytyczni wobec planów miasta Chełm, zmierzających do zawłaszczenia terenów gminy.

Wiesław Kociuba, wójt gminy Chełm: Nikt nie kwestionuje, że Rada Ministrów ma prawo do zmian na mapie, ale chcielibyśmy, żeby w większym stopniu brano pod uwagę głos mieszkańców. Ludzie powinni mieć wybór, a o takiej procedurze nie powinien

decydować duet: urzędnik z Ministerstwa Spraw Wewnętrznych i Administracji z prezydentem Chełma. „Nasze pieniądze będą szły na jego długi" - takie zdanie jest wypowiadane przez naszych mieszkańców, którzy dopiero co dowiedzieli się o proponowanych zmianach. Chełm jest miastem solidnie zadłużonym - ma 158 mln zł długu na dzień dzisiejszy... to nawet przy budżecie miasta jest potężne zadłużenie. Dla części mieszkańców, wcielonych do granic miasta, poszerzenie granic miasta ma jasny cel - wsparcie miejskiej kasy przez nowych podatników.

Andrzej Derlak, radny powiatowy z gminy Chełm: Wierzę, że panu Banaszkowi spodobała się nasza gmina, bo wszystkim się podoba, bo jest pięknie rozwinięta. Nie stało się to ad hoc - to są lata pracy, zabiegów, wyrzeczeń. Na terenie gminy powstały więzi lokalne. Ludzie w pewnych rejonach, grupach, wsiach są ze sobą związani. Taka brutalna ingerencja przerywa to wszystko. Ktoś wchodzi nam z butami! Panie prezydencie! Niech pan nie idzie tą drogą! Niech pan nie wyciąga rąk do naszej gminy, bo te ręce może pan sparzyć. Łapy precz od naszego powiatu, od naszej gminy!

Piotr Deniszczuk, starosta chełmski: To uderza w dwie jednostki. W pierwszym rzędzie w gminę Chełm, ale w drugim - w powiat. Tylu mieszkańców, co straci gmina, straci też powiat. W innej proporcji naliczane są wpływy podatkowe, ale my również na tym bardzo dużo stracimy. Żeby precyzyjnie posługiwać się kwotami, trzeba czasu i informacji z urzędu skarbowego oraz urzędu gminy, ale na pewno będzie to kilka milionów złotych. Na terenie gminy Chełm jest w trakcie realizacji wiele naszych inwestycji, chociażby w Srebrzyszczu, inne już zrealizowaliśmy. Wiele pracy w to włożyliśmy, wystaraliśmy się o środki finansowe...

O ile gmina Chełm jest jedną z najlepszych pod względem wpływów podatkowych, o tyle powiat chełmski jest powiatem najbiedniejszym w województwie i trzecim od końca w kraju. Nie chcę myśleć, co będzie, gdy zrobimy analizy. Na pewno będziemy mieli pierwsze miejsce od końca, jeżeli te zmiany wejdą w życie... Musimy zaciskać pasa, podczas gdy inni będą sobie luzowali.

Grażyna Szykuła, radna powiatowa z gminy Kamień: Ktoś bez pytania wyciąga ręce po nasze mienie, naszą własność. Dziś to najlepszy kąsek, najlepsze miejscowości z gminy Chełm, a jutro to może być gmina Kamień. Też mamy bardzo piękne, atrakcyjne miejsca i miejscowości. Jesteśmy otuliną Chełma. Graniczymy z miastem i gminą Chełm. Musimy zrobić wszystko, żeby do tego nie dopuścić. Jest to coś żenującego, żeby nas stawiać przed faktem dokonanym, żeby odgórnie zarządzać, bez dialogu, porozumienia, nawet bez informowania mieszkańców... Mieszkańcy wybrali gminę Chełm, bo były tam wyznaczone tereny budowlane. Ludzie chcieli mieszkać na wsi!

Ta grabież to jest coś nie do pomyślenia, żeby pójść na czyjeś podwórko w butach i zabrać cudzą własność bez pytania, a gospodarz nie ma nic do powiedzenia. Ludzie! W jakim świecie my żyjemy!? Ciekawa jestem, gdyby w Chełmie nie rządził PiS, czy wyższe instancje rządowe wyraziłby zgodę, żeby Chełm przyłączył najlepsze, najbogatsze tereny.

Jarosław Wójcicki, radny powiatowy z gminy Chełm: To jest sprawa czysto polityczna, bo gdyby nie rządził tu PiS, pewnie takiego sposobu przejmowania terenów by nie było. Mam wielką prośbę do naszych koalicjantów - śmiem powiedzieć, że przyjaciół i kolegów - żebyście również w swoich strukturach powiatowych (PiS) porozmawiali na ten temat i może właśnie wy oddolnie, politycznie potraficie zablokować te haniebne działania naszego prezydenta.

Jerzy Kwiatkowski, wicestarosta chełmski (PiS): Poczekajmy aż dowiemy się więcej o stronie prawnej tych zamiarów. Wiem tak mało, że nie zabierałbym głosu i nie używałbym tak emocjonalnych słów, jak koleżanka Grażyna (Szykuła). My jesteśmy w samorządzie, podkreślałem to wielokrotnie, i budujmy drogi, szkoły, nie bawmy się w politykę.

Sami przychodzicie do mnie i mówicie, żeby PiS dał pieniądze, bo brakuje na inwestycje. Pana wójta gminy Chełm zapewniam, że zrobię wszystko, żeby gmina Chełm i mieszkańcy byli zadowoleni. Podchodów osobistych i politycznych nie życzyłbym sobie.

Gmina i mieszkańcy mówią NIE

W piątek, 24 września odbyło się w Urzędzie Gminy Chełm spotkanie z sołtysami, mieszkańcami i przedsiębiorcami. Skrytykowano działania wojewody, który skierował do ministerstwa pozytywną opinię w sprawie włączenia kilku sołectw do miasta, nawet nie pytając o to władz gminy. Wójt Kociuba poinformował zebranych, że zatrudnił radców i kancelarie prawne, które będą zajmowały się tą sprawą.

- Prezydent wykorzystuje swoją władzę, koneksje i znajomości w Warszawie - mówił Kociuba. - U nas nie ma terenów inwestycyjnych. Mamy trochę terenów rekreacyjnych, a reszta jest w rękach prywatnych - dodał.

Gmina Chełm powinna do 20 grudnia przeprowadzić konsultacje społeczne w sprawie zmiany granic. Na razie nie wiadomo, w jakiej formie się będą odbywały. Być może będzie to referendum.

Na terenach, które miasto chce przejąć, znajdują się m.in. lotnisko w Depułtyczach Królewskich, zalew Żółtańce, browar Jagiełło na Pokrówce, firma Pro Projekt w Okszowie, BH Meble w Srebrzyszczu. Zmiana ma dotyczyć ok. 6 tys. mieszkańców. Nie wiadomo, czy miasto utrzyma ulgi i zwolnienia podatkowe, jakie są w gminie.

Przemysław Wilkos, sołtys Depułtycz Królewskich: Cała sytuacja jest niepoważna. Jak może ktoś, bez poinformowania zainteresowanych, zawłaszczyć teren gminy? Nie chciałbym mieszkać w mieście. Będziemy walczyć!

Janusz Stańkowski, radny gminy Chełm: Pierwsza rzecz, jaka nurtuje mieszkańców, to czy procedura jest zgodna z przepisami. Nas się oszukuje, że rada miasta to popiera, a o ile mi wiadomo jeszcze nie zajęła stanowiska. Dlaczego przed rozpoczęciem tych działań nie przeprowadzono konsultacji ze społeczeństwem? Niezadowoleni są też ludzie biznesu, bo po to uciekali z miasta, żeby płacić niższe podatki. Czy nasze inwestycje, zaplanowane na następne lata, mają szansę na realizację? W mojej opinii mieszkańcy mojego osiedla Bazylany są niezadowoleni i czują się pomijani w życiu społecznym.

Barbara Wawryca, sołtyska Żółtaniec-Kolonii: Nie chcemy, żeby włączono naszą wieś do miasta. Wszystko by się zmieniło. Nasi miesz-

eprasa.pl ff4b876f51

kańcy to w większości ludzie z miasta, którzy pobudowali się tu, bo chcieli mieszkać na wsi.

Marek Chybiak, radny gm. Chełm: Prawdziwą intencją prezydenta jest skok na kasę. Druga rzecz, to propaganda sukcesu. Jak ładnie będzie brzmiało, że prezydent ma lotnisko w Chełmie, a nie w jakiś Depułtyczach. Poza tym, jak długo mieszkańcy miasta prosili, żeby zagospodarować Glinianki, zadbać o ulicę Metalową. Rejon Pokrówki, zgodnie z decyzją ministra rolnictwa, jest typowo rolniczy i nie może być przeznaczony pod żadne inwestycje z uwagi na wysoką klasę ziemi. Wstępnie wyliczyłem, że ponad 20 osób w gminie może stracić pracę. To osoby zatrudnione w urzędzie, oświacie, opiece społecznej, kulturze. Powodem będzie zmniejszenie liczby mieszkańców, przejęcie świetlic. Będziemy też pozbawieni dostępu do możliwości pozyskania środków z funduszy rozwoju obszarów wiejskich.

Przedsiębiorcy i mieszkańcy przeliczają podatki

Lucjan Błachnia: Jestem temu przeciwny. Wyprowadziłem się z miasta i prowadzę działalność w Srebrzyszczu. Zrezygnuję z niej, bo w mieście są wyższe podatki. Na terenie miasta jest tyle nieużytków, które można byłoby zagospodarować! Emeryt w gminie, mając garaż, nie płaci za niego podatku, a w terenie miejskim będzie musiał zapłacić. Wiele firm transportowych zarejestrowało się w naszej gminie, bo podatek od środków transportowych jest niższy.

Eugeniusz Mazurek, prezes zarządu Unirolp z siedzibą w Srebrzyszczu: Reprezentowana przeze mnie spółka posiada w tym obrębie około 736 ha użytków rolnych, wykorzystywanych rolniczo. Część tych użytków położona jest na terenie Natura 2000, gdzie występują chronione gatunki ptactwa i w żaden sposób nie pasują do aglomeracji miejskiej. Wieś Srebrzyszcze to wiejskie środowisko, gdzie brak jest typowo miejskiej zabudowy, mimo wyznaczenia ulic. Brak jest także terenów inwestycyjnych, oprócz tych, na których w chwili obecnej zlokalizowane są przedsięwzięcia gospodarcze. Z racji ewentualnej przynależności do miasta Chełma, nie spodziewamy się żadnych korzyści, a wręcz są poważne obawy, co do kosztów związanych z funkcjonowaniem naszej firmy.

Lucjan Jagiełło, właściciel Browaru Jagiełło: Tego typu działanie spowoduje negatywne konsekwencje finansowe dla mieszkańców, jak i przedsiębiorstw, które znajdują się w gminie Chełm.

Browar Jagiełło powstał w 1993 r. w miejscowości Pokrówka na terenie gminy Chełm i przez 28 lat wykazywał silne więzi z wójtem gminy Chełm, radą gminy oraz pracownikami Urzędu Gminy Chełm. Zarząd Browaru Jagiełło uważa, że to skandaliczne działanie zmierzające do podziału gminy Chełm. Gmina będzie się zdecydowanie wolniej rozwijała na tle miasta Chełm, przez co ucierpią mieszkańcy, jak i przedsiębiorcy.

Michał Kawalec, rolnik: Dla mnie to zamach na samorządność. Ktoś sobie nie radzi w mieście. Głosowałem za PiS-em i się tego nie wstydzę. Wysłałem nawet do poseł Banaszek zdjęcie swojej karty do głosowania. Boli mnie bardzo, że rządzący mają na ustach frazesy o Małych Ojczyznach, a robią „cuda wianki". Mam również grunty rolnicze na terenie Wolwinowa w Chełmie. Nie ma do nich dobrego dojazdu, a podatek rolny jest najwyższy z możliwych. Jeśli będzie trzeba, my - rolnicy zablokujemy urząd miasta.

Andrzej Paszko, sołtys Jagodnego w gminie Sawin: Przez dwa lata walczyłem, żebyśmy przeszli z gminy Sawin do gminy Chełm. Czy na przejście kilkunastu wsi do miasta Chełm wystarczy pismo wojewody? Bo prezydent tak zadecydował? Jesteśmy szczególnie tym zainteresowani, żeby te sołectwa zostały w gminie Chełm i żeby ten samorząd miał pieniądze na dalszy rozwój.

Stanowisko Zarządu Gminnego PSL w Chełmie: Dziwi nas fakt, że wojewoda, bez jakichkolwiek konsultacji społecznych i analizy ekonomicznej, wystąpił do ministra administracji z tego typu wnioskiem. Argumentacja, że miastu Chełm potrzeba nowych terenów inwestycyjnych, aby zwiększyć konkurencyjność miasta, wydaje się być śmieszna w kontekście ustawy o samorządzie, w której zapisano, że to ludzie, tu na dole, mają decydować o kierunkach rozwoju, a nie urzędnicy w Lublinie czy Warszawie.

Co na to miejscy radni?

- Dowiedzieliśmy się o tym z materiałów na sesję, z których też niewiele wynika. Było to dla nas zaskoczenie - mówi szef klubu Polska 2050 **Stanisław Mościcki.** - Nie znamy odpowiedzi na wiele pytań, np. skąd wziął się ten pomysł, dlaczego te miejscowości mają być włączone do miasta, a nie inne.

Oszczędnie wypowiada się też radna niezrzeszona **Agata Fisz.** - Mam zbyt mało informacji. Dodam jednak, że zawsze wyznawałam zasadę dialogu i kompromisu, jeśli chodzi o współpracę z samorządowcami gmin. Odnoszę wrażenie, że tym razem tego zabrakło.

- Temat jest trudny. Jednak z perspektywy mieszkańców Chełma niesie ze sobą pozytywne skutki, miasto zyska tereny inwestycyjne i możliwości rozwojowe. Myślę więc, że ten kierunek jest słuszny. Miasto zyska nowych mieszkańców, dodatkowe wpływy z podatków. Pytanie tylko, jak sytuacja wygląda z drugiej strony. Myślę, że obawy mieszkańców są nieco na wyrost - mówi radny niezależny **Kamil Błaszczuk**. - Uważam jednak, że forma przygotowań do zmian jest zaskakująca, biorąc pod uwagę, że nie było rozmów między samorządowcami.

Radni Klubu Koalicji Obywatelskiej podobno nie popierają pomysłu „zagarnięcia" przez Chełm kilku sołectw. Oficjalne stanowisko chcą wypracować dopiero w tym tygodniu. **DBEZ**

NASZA SONDA

Co na temat rozbioru gminy sądzą mieszkańcy?

Marek Słupczyński

To teoretycznie mnie nie dotyczy, bo moja miejscowość, Stańków nie jest na tej liście. Jest jednak inny aspekt tej sprawy. Mówię tu o degradacji pozostałych sołectw, które pozostaną w gminie. Niech prezydent lepiej zagospodaruje krzaki przy ul. Hutniczej i Rampie Brzeskiej.

Mirosław Klajnert

Chełm jest zadłużony, a prezydent chce ciągnąć z tych miejscowości, które są doinwestowane i naprawdę prosperują nieźle. Podatki z przejętych wsi nie będą przecież szły do gminy. Zostaliśmy postawieni przed faktem dokonanym. Mamy mało czasu na jakieś wnioski i odwołania. Uważam, że konsultacje powinny być wcześniej. Jeżeli mówi się o braku przestrzeni na inwestycje gospodarcze, jest to nieprawda. Miasto ma za PKS-em na ul. Hutniczej masę areału, który nie jest zagospodarowany.

Justyna Nafalska

Umówmy się, że na pewne rzeczy trzeba sobie samemu zapracować, a nie przychodzić na gotowe i zrobione. Moim zdaniem, dla mieszkańców podmiejskich wsi naprawdę żadnym rarytasem jest przyłączenie się do miasta. Uważam, że obecnie gmina jest lepiej zarządzana. Wystarczy po prostu przejść się po miejscowościach albo przejechać rowerem i autem. Porównajmy chociażby stan dróg, chodników i oświetlenia. Założę się, że widać różnicę, oczywiście na plus dla gminy.

Czesław Semeniuk

Moja opinia i mieszkańców, z którymi rozmawiałem, jest taka, że nikt w ogóle nie chce słyszeć o takim połączeniu. Jak popatrzeć na ulice boczne w Chełmie, to widać, że są dziurawe. Z kolei drogi w planowanych do przejęcia wsiach są zadbane. Gmina robiła wszystko, żeby poprawić jakość życia mieszkańcom. A teraz ktoś bez porozumienia, referendum i pytania ludzi o zdanie, chce to sobie wszystko przywłaszczyć, bo nie umie zadbać o swoje podwórko.

Marta Sapiaszko

Z punktu widzenia naszej firmy obawiamy się, że po przyłączeniu do miasta będziemy mieli utrudniony kontakt przede wszystkim z urzędem i administracją. W gminie bardzo wygodnie, szybko i sprawnie załatwia się wszelkie formalności. Obawiamy się również wzrostu podatków, zarówno od nieruchomości, jak i innych opłat.

Wiesław Kuchta

Tak jak mieszkańcy Okszowa, nie zgadzam się z tymi planami. Nie wiem, jaki cel w tym wszystkim ma prezydent Chełma. Uważam, że taki sposób załatwiania sprawy to nie jest demokracja.

GD

Wojewódzki Urząd Pracy w Lublinie

Fundusze europejskie wspierają aktywizację zawodową osób bezrobotnych

Fundusze Europejskie umożliwiają realizację działań pomocowych i wspierających. Ich celem jest szeroko rozumiana aktywizacja społeczno-zawodowa. Stanowią szansę na zdobycie kwalifikacji, kompetencji i zatrudnienia.

- Projekty Powiatowych Urzędów Pracy w zakresie aktywizacji zawodowej wdrażane są od 2016 r. W II kwartale br. podpisaliśmy umowy na realizację już siódmej i zarazem ostatniej w bieżącym okresie programowania edycji Działania 9.2 Aktywizacja zawodowa – projekty PUP – informuje Pani Aneta Wieprzowska, p.o. Wicedyrektora Wojewódzkiego Urzędu Pracy w Lublinie ds. Organizacji i Funduszy.

Osoby bezrobotne,pozostające bez pracy przez dłuższy czas,mają nie tylko trudności w dostosowaniu się do potrzeb rynku pracy, ale również słabnącą motywację do jej poszukiwania.
Do tego narasta strach przed kolejnym niepowodzeniem. Poza tym pracodawcy oczekują odpowiednich kwalifikacji i doświadczenia zawodowego.

Z pomocą w tym zakresie przychodzą Powiatowe Urzędy Pracy w ramach Regionalnego Programu Operacyjnego Województwa Lubelskiego 2014-2020 (RPO WL), który ma na celu zwiększanie możliwości zatrudnienia osób bezrobotnych, oddalonych od rynku pracy, tj. osób o niskich kwalifikacjach zawodowych, osób z niepełnosprawnościami, kobiet, osób w wieku 50 lat i więcej zarejestrowanych jako osoby bezrobotne.

Wsparcie można przeznaczyć m.in. na poradnictwo zawodowe, szkolenia, staże, wyposażenie oraz doposażenie stanowiska pracy dla skierowanego bezrobotnego lub jednorazowe środki na podjęcie działalności gospodarczej.

- Fundusze Europejskie finansują przedsięwzięcia podejmowane w celu zapewnienia równowagi na rynku pracy, a także niedopuszczenia do powstawania problemów natury ekonomicznej i społecznej. RPO WL skutecznie pomaga w przełamaniu bezczynności zawodowej i stanowi pomost prowadzący do zdobycia stałej pracy – podkreśla Andrzej Pruszkowski, Dyrektor WUP w Lublinie.

Projekty realizowane są ze środków unijnych w ramach Regionalnego Programu Operacyjnego Województwa Lubelskiego na lata 2014-2020, Osi Priorytetowej 9 Rynek pracy, Działania 9.2 Aktywizacja zawodowa – projekty PUP 2021.

ponad 97 mln zł
- dofinansowanie

ponad 82,5 mln zł
- środki UE

ponad 105 mln zł
- wartość projektów

Punkt Kontaktowy RPO
Wojewódzkiego Urzędu Pracy w Lublinie
ul. Obywatelska 4, 20-092 Lublin

tel. 81 46-35-363 lub 605 903 491
e-mail: punkt.konsultacyjny@wup.lublin.pl

www.rpo.lubelskie.pl/wup

Fundusze Europejskie Program Regionalny | Rzeczpospolita Polska | lubelskie Smaky życia! | Unia Europejska Europejski Fundusz Społeczny

6224

giganci edukacji
Już są! Giganci Edukacji w Chełmie!
✓ Przygotowanie do egzaminu 8-klasisty z matematyki.
✓ Przygotowanie do matury z matematyki.
✓ Zapraszamy na kurs 2-letni lub roczny.
Zapisy na www.ganciedukacji.edu.pl
Szczegóły pod numerem telefonu 601 73 38 57

Płomień odpowiedzialne ciepło
Stołpie 31, 22-151 Stołpie
SKŁAD MATERIAŁÓW OPAŁOWYCH hurt-detal
PELLET · BRYKIET · WĘGIEL
794 318 020 www.plomien.eu
6161

eprasa.pl ff4b876f51

Dwieście osób bez wody

GM. FAJSŁAWICE Kolejny wodociąg w powiecie krasnostawskim, tym razem obsługiwany przez Spółdzielnię Rolniczo -Handlową w Fajsławicach, jest skażony bakteriami coli. W minioną środę został unieruchomiony przez sanepid. Wody z kranów nie może używać około 200 osób.

- W związku z informacją o braku przydatności wody do spożycia przez ludzi udostępniliśmy dla mieszkańców korzystających z tej sieci wodociągowej punkt czerpalny znajdujący się przy wejściu do budynku urzędu gminy od strony boiska sportowego. Rozwieźliśmy również wodę pitną - mówi wójt **Janusz Pędzisz**.

Gmina od dłuższego czasu przygotowuje się do budowy nowej sieci wodociągowej w rejonie, gdzie doszło do skażenia. W ten sposób chce przejąć od SRH Fajsławice dostarczanie wody. Przetarg na to zadanie zostanie ogłoszony w ostatnich dniach września br.

- Na etapie projektowania prosiliśmy mieszkańców o uwagi i wgląd do dokumentacji. Rury położymy w gminnych drogach. Wykonanie przyłączy będzie należało do indywidualnych odbiorców, gdyż gmina nie może tego zrobić - dodaje wójt Fajsławic.

Środki na to zadanie samorząd pozyskał z Rządowego Funduszu Inwestycji Lokalnych. W ramach dotacji z tego samego źródła wykonanych zostanie kilka przyłączy kanalizacyjnych. Na całość gmina otrzymała 760 tys. zł.

GD

Mnóstwo pomysłów obywatelskich

KRASNYSTAW Po raz pierwszych od kilku lat do urzędu wpłynęła spora liczba wniosków do przyszłorocznej edycji budżetu obywatelskiego. Urzędnicy odnotowali aż 17 propozycji. Wśród nich są pomysły inwestycyjno-remontowe oraz tzw. projekty miękkie.

Łączna wartość proponowanych działań wynosi ponad 700 tys. zł, a pula - 400 tys. zł. Dlatego wszystko wskazuje na to, że mieszkańcy będą wybierać najciekawsze pomysły w głosowaniu.

- Komisja do oceny wniosków zbierze się w poniedziałek, 27 września. Zgodnie z regulaminem, będziemy je sprawdzać pod względem formalnym i merytorycznym. Na razie trudno przewidzieć, czy wszystkie propozycje zakwalifikują się do głosowania - mówi zastępca burmistrza **Krzysztof Sugalski**.

Wśród zgłoszonych wniosków na zadania inwestycyjno-remontowe są: przebudowa chodnika i wewnętrznej drogi dojazdowej do garaży przy budynku wielorodzinnym na ul. Piłsudskiego 16, miejsce rekreacji dla dzieci i dorosłych przy ul. Krakowskie Przedmieście, odnowienie elewacji szkoły podstawowej nr 1, a także remont dachu na jednym z administrowanych przez miasto budynków.

Pod nazwą „Krasnystaw - jeszcze piękniejszy" kryje się kilka punktów związanych z poprawą estetyki kilku miejsc w mieście, m.in. poprzez zakupienie kwiatów i doniczek, ułożenie kostki brukowej i nasadzenia krzewów. W ramach wniosku proponowana jest również ławka multimedialna przy dworku starościńskim oraz montaż kilku kamer cyfrowych w tym rejonie.

Wśród wniosków na tzw. projekty miękkie można znaleźć takie, które były zgłaszane w poprzednich latach. Chodzi o sterylizację psów i kotów właścicielskich, kolejną edycję Festiwalu Sztuk Krasnych im. Stanisława Bojarczuka, konkurs Krasnystaw Young Vocal Challenge oraz dwa festyny rodzinne.

Wśród nowych inicjatyw jest organizacja pleneru fotograficznego z wydaniem albumu ze zdjęciami, zakup i montaż czujnika powietrza na elewacji szkoły podstawowej nr 5, zawody latawcowe, montaż elementów do gry w koszykówkę, montaż małej architektury przy tzw. alei Dębów Niepodległości, doposażenie Centrum Sportowo-Rekreacyjnego w Krasnymstawie w niezbędne urządzenia i sprzęt sportowy oraz tzw. wrzutnia na książki w miejskiej bibliotece.

Pula środków na projekty inwestycyjno-remontowe wynosi 300 tys. zł, a na pozostałe: 100 tys. zł. Maksymalny koszt pojedynczego zadania w obydwu grupach może wynieść odpowiednio 100 tys. i 25 tys. zł. Pomysły mogli zgłaszać mieszkańcy, którzy ukończyli 13 lat. Wniosek musiało poprzeć co najmniej 15 osób.

Weryfikacja zgłoszonych propozycji potrwa do końca września. Głosowanie zaplanowano od 1 do 15 października.

GD

Mielniczuk zastąpiła Berezę

GM. KRASNYSTAW Od blisko dwóch tygodni mieszkańcy Krupca mają nowego sołtysa. Stanisława Berezę zastąpiła Barbara Mielniczuk.

- Pan Stanisław złożył pisemną rezygnację, którą umotywował przyczynami osobistymi. Na zebraniu przedstawił sprawozdanie z dotychczasowej działalności. Sołtysem był od 2015 roku - informuje sekretarz gminy **Krzysztof Gałan**.

Barbara Mielniczuk była jedyną kandydatką. Poparła ją większość z 17 uczestników zebrania. Po wyborach wszyscy rozmawiali o przeznaczeniu przysługującej mieszkańcom kwoty z funduszu sołeckiego na rok 2022.

GD

Nasi strażacy na podium

POW. KRASNOSTAWSKI Funkcjonariusze Komendy Powiatowej PSP w Krasnymstawie zajęli trzecie miejsce w pierwszych zawodach z cyklu „Wrześniada Dziewiętnastej", organizowanych przez 19 Lubelską Brygadę Zmechanizowaną.

Impreza biegowa z przeszkodami odbyła się 23 września w Dąbrowie przy Zalewie Zemborzyckim. Czas, praca w zespole, woda, punkty karne to tylko niektóre czynniki, z jakimi zmierzyło się 14 drużyn. Reprezentacja z krasnostawskiej komendy wystąpiła w składzie: st. kpt. **Kamil Bereza**, mł. kpt. **Adam Bojarczuk**, mł. asp. **Bartosz Skrzypek**, st. sekc. **Dawid Sosnowski** oraz st. str. **Krzysztof Mazurek**.

GD

fot. PSP Krasnystaw

FIRMA ZATRUDNI
kierowcę kat. C+E.

Baza firmy znajduje się w Kraśniczynie (pow. Krasnystaw).

Do Twoich obowiązków należeć będzie:
- Transport towarów na terenie Polski
- Dopilnowanie dokumentacji załadunkowo-rozładunkowej
- Dbałość o powierzone mienie
- Wykonywanie czynności kontrolno-obsługowych użytkowanego pojazdu

Dołącz do nas jeżeli:
- Posiadasz prawo jazdy kat. C+E oraz doświadczenie na stanowisku kierowcy kat. C+E
- Posiadasz aktualne orzeczenie lekarskie oraz aktualne badania psychologiczne
- Posiadasz kartę kierowcy + ukończony kurs na przewóz rzeczy
- Jesteś odpowiedzialny i posiadasz motywację do pracy

Oferujemy:
- Stabilne zatrudnienie w oparciu o umowę o pracę
- Atrakcyjne wynagrodzenie
- Terminowe wypłaty
- Dobrą atmosferę i przyjazne warunki pracy w dynamicznie rozwijającej się firmie
- Auto wyposażone w nawigację, klimatyzację, czytniki kart drogowych, kartę paliwową, komputer pokładowy, system bezpieczeństwa, GPS
- Pracę od poniedziałku do piątku

CV wraz z klauzulą: *„Wyrażam zgodę na przetwarzanie moich danych osobowych w celu rekrutacji zgodnie z art. 6 ust. 1 lit a Rozporządzenia Parlamentu Europejskiego i Rady (UE) 2016/679 z dnia 27 kwietnia 2016 r. w sprawie ochrony osób fizycznych w związku z przetwarzaniem danych osobowych i w sprawie swobodnego przepływu takich danych oraz uchylenia dyrektywy 95/46/WE (ogólne rozporządzenie w ochronie danych)."* **oraz listem motywacyjnym proszę wysłać na adres mailowy: biuro@magrano.pl**

Informujemy, że skontaktujemy się z wybranymi kandydatami.

6227

Fundusze Europejskie Program Regionalny | Rzeczpospolita Polska | lubelskie Smakuj życie! | Unia Europejska Europejski Fundusz Rozwoju Regionalnego

Gmina Krasnystaw zakończyła wykonywanie prac termomodernizacyjnych w ramach realizacji projektu pn. „Poprawa efektywności energetycznej budynku Szkoły Podstawowej w msc. Małochwiej Duży".

Celem głównym projektu było zwiększenie efektywności energetycznej oraz udziału energii pochodzącej z OZE poprzez przeprowadzenie prac termomodernizacyjnych i montaż paneli fotowoltaicznych w budynku Szkoły Podstawowej w miejscowości Małochwiej Duży.

Zakres rzeczowy zadania obejmował:
- wykonanie izolacji ścian fundamentowych,
- docieplenie elewacji metodą lekko-mokrą,
- docieplenie stropu poddasza,
- konserwacja stolarki okiennej,
- wymiana drzwi zewnętrznych na stolarkę aluminiową,
- kompleksową wymianę instalacji c.o. (nowe grzejniki),
- montaż instalacji fotowoltaicznej o mocy 28,5 kWp.

W wyniku realizacji projektu założono, że zostaną osiągnięte następujące kluczowe rezultaty projektu:
- ilość zaoszczędzonej energii cieplnej 353,30 GJ/rok,
- ilość zaoszczędzonej energii elektrycznej 18,12 MW/h,
- produkcja energii elektrycznej z nowo wybudowanych/nowych mocy wytwórczych instalacji wykorzystujących OZE 18,12 MW/h,
- zmniejszenie rocznego zużycia energii pierwotnej w budynkach publicznych (CI32) 159 871,33 kWh/rok,
- szacowany roczny spadek emisji gazów cieplarnianych (CI34) 64,94 tony równoważnika CO2/rok,
- produkcja energii elektrycznej z nowo wybudowanych instalacji wykorzystujących OZE 18,12 MWhe/rok,
- dodatkowa zdolność wytwarzania energii ze źródeł odnawialnych (CI30) 20,02 [MW],
- dodatkowa zdolność wytwarzania energii elektrycznej ze źródeł odnawialnych 20,02 [MWe].

Dzięki wykonanym pracom termomodernizacyjnym zmniejszeniu ulegnie zapotrzebowanie na energię cieplną zużywaną na cele grzewcze, poprawi się efektywność energetyczna budynku szkoły i wzrośnie komfort jego użytkowania. Poprawi się standard świadczenia usług edukacyjnych i społecznych. Nastąpi wzrost bezpieczeństwa energetycznego, osiągnięty zostanie efekt ekologiczny - ograniczone zostanie zużycie surowców konwencjonalnych, których spalanie powoduje emisję zanieczyszczeń do powietrza i efekt cieplarniany. Całkowita wartość projektu to przeszło 1,4 mln zł, w tym ze środków Europejskiego Funduszu Rozwoju Regionalnego ponad 840 tyś. złotych.

Projekt pn. „Poprawa efektywności energetycznej budynku Szkoły Podstawowej w msc. Małochwiej Duży" współfinansowany jest ze środków Europejskiego Funduszu Rozwoju Regionalnego w ramach Regionalnego Programu Operacyjnego Województwa Lubelskiego na lata 2014 – 2020
Oś Priorytetowa 5 Efektywność energetyczna i gospodarka niskoemisyjna, Działanie 5.2 Efektywność energetyczna sektora publicznego

6219

eprasa.pl ff4b876f51

Powiat dba o mieszkańców

Dobre i bezpieczne drogi oraz komfortowe warunki dla podopiecznych DPS-ów. To priorytety starosty chełmskiego Piotra Deniszczuka, które od lat konsekwentnie są realizowane. Dobiegają końca największe tegoroczne inwestycje. Naprawdę jest się czym chwalić, a plany na przyszłość są jeszcze ambitniejsze. Wiemy już, które drogi czekają na dofinansowanie.

- Już na etapie tworzenia projektu przebudowy drogi myślimy o bezpieczeństwie pieszych, rowerzystów i kierowców. Zapewniają to poszerzone pasy jezdni, utwardzone pobocza i aktywne znaki drogowe. Mamy nadzieję, że dzięki temu będzie mniej wypadków, bo użytkownicy dróg będą lepiej chronieni. Dobre drogi dają też impuls dla rozwoju przedsiębiorczości - mówi starosta Deniszczuk.

Megaprojekt. Takiego jeszcze nie było!

Każdy, kto kiedyś jechał drogą powiatową od strony Chełma w kierunku Rudy-Huty, musiał zwrócić uwagę na wąskie pasy jezdni, brak poboczy i niebezpieczne zakręty. Piesi, nawet idący właściwą stroną jezdni, czuli się zagrożeni, tamowali ruch, zmuszali kierowców do wyprzedzania... To już na szczęście przeszłość. Dobiega końca przebudowa odcinka drogi powiatowej od Nowin do Rudki. To ponad 16,5 km nowego asfaltu o szerokości 6 metrów wraz z poboczami po obu stronach drogi. Inwestycja ma się zakończyć w październiku. Ustawiane są tam nowe znaki, w tym znaki aktywne STOP, oraz bariery ochronne. Autobusy będą się zatrzymywały na zatokach i już nie zablokują ruchu. Naprzeciwko Domu Pomocy Społecznej w Nowinach zaprojektowano nowe przejście dla pieszych. Będzie ono widoczne z daleka.

Przebudowa drogi od Nowin do Rudki to część tzw. megaprojektu, do którego zaliczają się także dwie inne inwestycje. W budowie jest powiatówka od Srebrzyszcz do Gotówki. Prace zakończą się w listopadzie. Wylewany jest tam nowy asfalt o szerokości 5,5 m. Nową nawierzchnię wykonano już na odcinku, gdzie dotąd były tylko płyty betonowe. W terenie zwartej zabudowy, a więc w miejscowościach Srebrzyszcze i Gotówka, zaprojektowano pobocze asfaltowe o szerokości od 1 m do 1,5 m.

Trzecia część tego ogromnego projektu będzie realizowana w przyszłym roku. Planowo zakończy się w lipcu. Dotyczy drogi z Rudy-Kolonii do Rudki. W ramach tej inwestycji jezdnia zostanie poszerzona do 6 metrów. Powstaną zatoki autobusowe. Będą nowe znaki i przejścia dla pieszych. Cały tzw. megaprojekt pochłonie 20,4 mln zł. Powiat chełmski jednak nie wydaje tylko własnych pieniędzy. Zdobył dofinansowanie w wys. 12,2 mln zł z Rządowego Funduszu Rozwoju Dróg. To środki pochodzące z budżetu państwa.

Tu też się leje asfalt

To nie koniec dobrych wiadomości. Pod koniec października upływa termin zakończenia budowy i przebudowy drogi powiatowej na odcinku Święcica-Pniówno-Krobonosz-Czułczyce Duże. To 11,5 km nowego asfaltu. Jezdnia będzie miała 6 metrów, a na całej jej długości po jednej stronie powstanie asfaltowe pobocze. W budowie jest też zatoka postojowa o długości 300 metrów. Będzie wykonana w pobliżu skupu zboża, by rolnicy, którzy przyjadą tam ciągnikami z naczepami, mogli bezpiecznie czekać w kolejce, nie tamując ruchu.

Ten sam projekt obejmuje również odcinek drogi relacji Krobonosz - Sawin, gdzie do wykonania pozostały już tylko 3 km. W terminie do połowy listopada gotowe będzie 1,5 km nowego asfaltu. Drugie 1,5 km powstanie do końca czerwca przyszłego roku. Ten drugi odcinek to droga, która zaczyna się w centrum Sawina pod pomnikiem z czołgiem na cokole. Inwestycja obejmuje przebudowę chodników, poszerzenie jezdni do 6 metrów, budowę poboczy utwardzonych i remont mostu. W centrum Sawina będzie aktywne przejście dla pieszych.

Wyżej wspomniany projekt pochłonie ponad 16 mln zł, z czego połowę stanowi dofinansowanie z Rządowego Funduszu Rozwoju Dróg.

Przebudowa drogi powiatowej na odcinku Srebrzyszcze-Gotowka

Rejowce też korzystają

Na zaawansowanym etapie jest również budowa powiatówki na odcinku Pawłów-Liszno. Powstaje tam nowa nawierzchnia asfaltowa o szerokości 6 metrów. Tam, gdzie jest zwarta zabudowa, a taki teren tam przeważa w ok. 70 proc., budowane są nowe chodniki lub asfaltowe pobocza. Koło stacji PKP w Zalesiu Kraszeńskim powstaje nowa zatoka postojowa. Budowane są też nowe zatoki autobusowe i przejścia dla pieszych. Ustawiane są aktywne znaki. Wszystko to ma być gotowe pod koniec października.

Ten sam projekt obejmuje remont ulicy Wiejskiej w Rejowcu Fabrycznym. Prace rozpoczną się w marcu, a zakończą w czerwcu przyszłego roku. Będzie tam jednostronne pobocze asfaltowe o szerokości 1,5 m.

Także w przyszłym roku remont czeka drogę powiatową od ul. Chełmskiej w mieście Rejowiec Fabryczny do Krasnego w gminie Rejowiec Fabryczny. Na terenie miasta będą chodniki po obu stronach jezdni lub asfaltowe pobocza. Dalej, na terenie gminy, pobocze powstanie po jednej stronie jezdni. Prace budowlane rozpoczną się w marcu, a zakończą w listopadzie 2022 roku. Wszystkie powyższe inwestycje na terenie tzw. rejowieckim będą kosztowały ok. 14,3 mln zł. Mają wysokie dofinansowanie na kwotę ponad 8,5 mln zł.

Ambitne plany na przyszłość

Władze powiatu chełmskiego mają nadzieję, że również na 2022 rok pozyskają dofinansowanie z Rządowego Funduszu Rozwoju Dróg.

- Chcemy zrealizować trzy duże projekty drogowe, które w sumie będą kosztowały blisko 50 mln zł. Jeżeli pozyskamy pieniądze, zaplanowane remonty zostaną wykonane w całości w przyszłym roku - zapewnia starosta Deniszczuk.

W planach jest przebudowa powiatówki na odcinki Siedliszcze-Krowica-Pawłów. To ponad 4,7 km nowego asfaltu, który wg projektu będzie kosztował blisko 8 mln zł. Jest też projekt przebudowy drogi od ul. Metalowej przez Żółtańce Kolonie do Kolonii Marysin w kierunku do drogi wojewódzkiej. To w sumie ok 8,7 km nowych dróg. Remont może pochłonąć ok. 13,5 mln zł. Trzeci projekt dotyczy przebudowy drogi powiatowej od Kamienia Kolonii w kierunku Kroczyna i Michałówki o długości 13,2 km, szacunkowy koszt to 28 mln zł.

Adaptacja budynku szkolnego na Dom Pomocy Społecznej w Rejowcu

Kolejne trzy projekty zostały złożone do nowego rządowego programu Polski Ład. Skorzystają na tym m.in. mieszkańcy gminy Białopole, gdzie zaplanowano odcinkową przebudowę dróg powiatowych o łącznej długości 10 km. Nowy asfalt ma być m.in w msc. Kolonia Raciborowice, na odcinku od Zabudnowa do Grobelek, a także w Buśnie oraz na odcinku Buśno - Busieniec i od Raciborowic do Horeszkowic przez Strzelce. Planowany koszt to 5,3 mln zł. Jest szansa na pozyskanie dofinansowania w wys. 5 mln zł.

Jest też plan przebudowania 11 km drogi powiatowej biegnącej od Busówna Kolonii w kierunku do drogi krajowej relacji Chełm-Lublin. Koszt tej inwestycji to blisko 29 mln zł, a do pozyskania jest 27 mln zł.

Trzeci projekt obejmuje drogę od Kasiłanu przez Leszczany i Żmudź na długości ok. 15 km. Dodatkowo 2 km nowego asfaltu zaprojektowano w Pobołowicach. Koszt tej inwestycji to w sumie 23 mln zł, z czego 21,8 mln zł można pozyskać w ramach dofinansowania.

Nowoczesny DPS zapewni miejsca pracy

Na zaawansowanym etapie jest także przebudowa budynku dawnego liceum w Rejowcu na potrzeby domu pomocy społecznej.

- Gdy dowiedzieliśmy się, że dawni właściciele dążą do odzyskania nieruchomości w Chojnie Nowym Pierwszym i w Kaniem, gdzie są nasze domy pomocy społecznej, zaczęliśmy szukać rozwiązania tej sytuacji. Wstrzymaliśmy tam wszelkie inwestycje, by powiat nie tracił bezpowrotnie zainwestowanych pieniędzy - mówi starosta Deniszczuk. - Wiemy już, że z przyczyn od nas niezależnych musimy zrezygnować z tych DPS-ów. Zdecydowaliśmy się więc na remont budynku szkolnego w Rejowcu, który jest naszą własnością. Całość inwestycji to koszt ponad 5 mln zł, z czego Powiat Chełmski pozyskał dofinansowanie z Regionalnego Ośrodka Polityki Społecznej w Lublinie oraz z Rządowego Funduszu Inwestycji Lokalnych. Dzięki powstaniu nowego DPS-u zyskają również pracownicy z dwóch pozostałych jednostek, które zamykamy, ponieważ nie stracą pracy.

W nowym DPS-ie w Rejowcu zamieszka 78 osób starszych, niepełnosprawnych i schorowanych. Podopieczni będą tam mieli zapewnione najlepsze warunki, zgodne z nowoczesnymi standardami dla tego typu placówek. Pokoje są 3-osobowe. Każdy ma własną łazienkę. W budynku są także dostępne toalety dla niepełnosprawnych. Dobudowano nawet windę, żeby nie było konieczności chodzenia po schodach. Na kondygnacji podziemnej jest stołówka dla 40 osób. Pracownicy będą korzystali z kilku szatni z łazienkami. Na parterze powstało 13 pokoi, są też dwie sale zajęciowe, pokój opiekunów i sala dziennego pobytu z aneksem kuchennym. Dużym udogodnieniem będą łazienki dla osób leżących, które są na dwóch poziomach budynku. Kolejnych 13 pokoi ulokowano na pierwszym piętrze. Poddasze zagospodarowano m.in. na dwie sale do ćwiczeń, sale do zajęć muzycznych i doświadczania świata, izolatkę i kaplicę.

Przebudowa drogi powiatowej na odcinku Nowiny-Rudka

6045

eprasa.pl ff4b876f51

Zaginął po kłótni z konkubiną

GM. FAJSŁAWICE Około czterech godzin trwały poszukiwania 47-latka, który wyszedł z domu wzburzony. Był też pod wpływem alkoholu. Służby na nogi postawiła jego konkubina.

Kilkudziesięciu krasnostawskich policjantów i strażaków poszukiwało mężczyzny w nocy z 21 na 22 września. Jego partnerka obawiała się, że chce on sobie zrobić krzywdę. Na szczęście 47-latek odnalazł się cały i zdrowy w pobliżu kościoła w Fajsławicach.

- W organizmie miał blisko 2 promile alkoholu. Po przebadaniu przez ratowników trafił do izby wytrzeźwień - informuje młodsza aspirant **Jolanta Babicz**, oficer prasowa Komendy Powiatowej Policji w Krasnymstawie. **GD**

GOPS ma kierownika

GM. ŁOPIENNIK GÓRNY Nie było dużego zainteresowania konkursem na kierownika gminnego ośrodka pomocy społecznej. Zgłosiła się tylko jedna kandydatka.

Ofertę złożyła **Marta Woźniak,** która pełniła już obowiązki szefowej GOPS w Łopienniku Górnym po rezygnacji **Małgorzaty Jakimcio** z przyczyn osobistych.

- Wybrana kandydatka pozytywnie przeszła ocenę formalną i merytoryczną, posiada kwalifikacje i wiedzę odpowiednie na powyższe stanowisko - informuje wójt **Artur Sawa**. **GD**

MOBILNY SZCZEPIENIOBUS
w ramach Narodowego Programu Szczepień przeciw COVID-19 na terenie Gminy Żółkiewka
28 września 2019 r.
w godzinach 9.00-16.00
przy Urzędzie Gminy w Żółkiewce
ul. Hetmana Żółkiewskiego 2
6226

Dyrektorzy bez konkursów

POW. KRASNOSTAWSKI
Dyrektorzy II LO w Krasnymstawie i Zespołu Szkół w Żółkiewce zostali powołani bez konkursów, w związku z tym tylko na czas określony.

Anna Antyga pozostała dyrektorką Norwida. Zarząd powiatu, po zasięgnięciu opinii rady pedagogicznej i kuratorium oświaty, powierzył jej pełnienie obowiązku na 12 miesięcy. **Henryk Różyło**, który zastąpił **Stanisława Rogalskiego**, został powołany na taki sam okres na dyrektora Zespołu Szkół w Żółkiewce.

- W przypadku II LO skorzystaliśmy z tzw. przepisów covidowych, które w okresie pandemii koronawirusa umożliwiają powoływanie szefów jednostek na czas określony. Skoro wcześniej wykorzystaliśmy tę opcję w Zespole Szkół w Żółkiewce, to podobnie postąpiliśmy w Norwidzie. W przyszłym roku przymierzamy się jednak do konkursów w tych dwóch placówkach, a także w Zespole Szkół nr 1 im. Tadeusza Kościuszki w Krasnymstawie, gdzie **Wojciechowi Maślonie** zakończy się kadencja - mówi wicestarosta **Marek Nowosadzki**.

Zarząd powiatu powołał również bez konkursu **Elżbietę Patyk** na dyrektora Powiatowej Biblioteki Publicznej w Krasnymstawie. Dotychczasowa szefowa będzie kierowała placówką przez kolejne trzy lata.

- W tym przypadku przeważyła dobra opinia o pani dyrektor i kierowanej przez nią bibliotece. Pod uwagę brane były podejmowane działania oraz czas, który pozostał jej do emerytury - wyjaśnia wicestarosta.

Zmiany personalne nastąpiły również w Specjalnym Ośrodku Szkolno-Wychowawczym im. Janiny Doroszewskiej w Krasnymstawie. Na wniosek dyrektora **Piotra Gontarza** zarząd powiatu pozytywnie zaopiniował **Lidię Jurkiewicz** na jego zastępcę ds. dydaktycznych, choć powtórna opinia rady pedagogicznej SOSW, przeprowadzona tym razem w trybie tajnym, była negatywna. Kandydatura ta podzieliła również członków zarządu powiatu, który nie byli jednomyślni w tej sprawie. Pozytywnie zagłosowali: **Andrzej Leńczuk, Jan Mróz i Marek Nieścior**. Przeciwny był **Marek Nowosadzki**, a od głosu wstrzymał się **Piotr Suchorab**. Gontarz wyjaśniał i argumentował, że Jurkiewicz posiada odpowiednie kwalifikacje oraz wieloletnie doświadczenie w zarządzaniu oświatą. Dyrektor chce dać jej szansę wykazania się w pracy na tym stanowisku oraz pokazania, że potrafi współpracować z nauczycielami. Stanowisko będzie pełniła przez sześć miesięcy. **GD**

Wymień piec, miasto pomoże

KRASNYSTAW W urzędzie miasta od kilku miesięcy działa gminny punkt konsultacyjno-informacyjny programu Czyste Powietrze. Mieszkańcy mogą w nim skonsultować lub złożyć wniosek np. na dofinansowanie wymiany pieca. Dokument zostanie wysłany do oceny merytorycznej w Wojewódzkim Funduszu Ochrony Środowiska i Gospodarki Wodnej w Lublinie.

Punkt powstał na mocy porozumienia zawartego pomiędzy miastem i WFOŚiGW w Lublinie. Znajduje się w biurze obsługi mieszkańców i ma na celu ułatwienie krasnostawianom możliwości aplikowania o dofinansowanie lub pożyczkę w ramach programu Czyste Powietrze. Obsługuje go pracownik wydziału gospodarki nieruchomościami i ochrony środowiska. Punkt czynny jest od poniedziałku do piątku od godziny 12 do 14.

- Z punktu korzysta od 2 do 4 osób dziennie. Najczęściej pytania dotyczą progów dochodowych i wymiany pieców. Interesanci chcą wiedzieć, co mogą wybrać i na co otrzymają dofinansowanie. Za pośrednictwem urzędu miasta złożone zostały do tej pory dwa wnioski. Nie wykluczamy też, że mieszkańcy robią to niezależnie od nas - mówi obsługująca punkt **Małgorzata Wilk** z Urzędu Miasta Krasnystaw.

Urzędnicy mają nadzieję, że funkcjonowanie punktu konsultacyjno-informacyjnego zachęci mieszkańców do skorzystania z dofinansowania, m.in. do wymiany kotłów, prac termomodernizacyjnych, a w efekcie przyczyni się do poprawy jakości powietrza w Krasnymstawie. Ze względu na duże zainteresowanie programem Czyste Powietrze należy umawiać się telefonicznie pod numerem: 82 576 21 57 lub mailowo pod adresem: czystepowietrze@krasnystaw.pl. Przed wizytą należy przygotować niezbędne informacje do wypełnienia wniosku.

Umowa z Wojewódzkim Funduszem Ochrony Środowiska i Gospodarki Wodnej w Lublinie na funkcjonowanie punktu będzie obowiązywała do 2029 roku. Zaświadczenia dla osób ubiegających się o dofinansowanie w ramach Czystego Powietrza wystawiane są przez Miejski Ośrodek Pomocy Społecznej w Krasnymstawie.

- W ubiegłym roku wydaliśmy 3 zaświadczenia, a od stycznia do września było ich 22 - informuje **Mariusz Antoniak**, dyrektor MOPS w Krasnymstawie. **GD**

Fundusze Europejskie
Infrastruktura i Środowisko
Unia Europejska
Fundusz Spójności

Zakończenie projektu „Rozbudowa kanalizacji sanitarnej wraz z modernizacją oczyszczalni ścieków w Krasnymstawie"

Dobiegła końca realizacja projektu **„Rozbudowa kanalizacji sanitarnej wraz z modernizacją oczyszczalni ścieków w Krasnymstawie" nr POIS.02.03.00-00-0011/16** współfinansowanego ze środków Programu Operacyjnego Infrastruktura i Środowisko na lata 2014-2020 w ramach działania 2.3 „Gospodarka wodno-ściekowa w aglomeracjach", oś priorytetowa II „Ochrona środowiska, w tym adaptacja do zmian klimatu". To największa dotychczas zrealizowana inwestycja w zakresie gospodarki wodno-ściekowej w historii Krasnegostawu.

Cel główny projektu stanowiła poprawa warunków społeczno-gospodarczo-przyrodniczych Miasta Krasnystaw. Osiągnięto to poprzez rozbudowę sieci kanalizacji sanitarnej oraz kompleksową modernizację gospodarki osadowej Miejskiej Oczyszczalni Ścieków w Krasnymstawie.

Zakres rzeczowy rozbudowy kanalizacji sanitarnej to m.in.: 36,3 km wybudowanej i oddanej do użytku sieci kanalizacji sanitarnej wraz z 14 przepompowniami strefowymi oraz 47 przepompowniami przydomowymi na obszarach Miasta Krasnystaw dotychczas nieskanalizowanych. Realizacja projektu przyczyniła się do wzrostu współczynnika wyposażenia w system kanalizacji Aglomeracji Krasnystaw o 18% (z 75% na 93%).

Zrealizowana modernizacja gospodarki osadowej pozwoliła na m.in. zmniejszenie ilości produkowanych osadów ściekowych oraz kosztów ich zagospodarowania, jak również i na zapewnienie ciągłości pracy oczyszczalni w zakresie gospodarki osadowej zgodnej z obowiązującymi przepisami oraz zwiększenie efektywności jej pracy.

Z realizacją projektu wiąże się szereg korzyści w obszarze społeczno-gospodarczym:

- wzrost liczby osób korzystających z systemu kanalizacji sanitarnej
- rozwój turystyki i agroturystyki w regionie
- wzrost atrakcyjności terenów inwestycyjnych.

Z kolei w obszarze środowiskowym inwestycja wpłynęła na:

- ograniczenie procesu przedostawania się do wody niebezpiecznych substancji zagrażających zdrowiu i życiu ludzi
- utrzymywanie bezpiecznych dla ekosystemu odczytów na wskaźnikach emisyjności
- dostosowanie gospodarki ściekowej Aglomeracji Krasnystaw do wymogów prawa polskiego i unijnego.

Projekt obejmował również rozbudowę funkcjonującego w PGK Sp. z o. o. w Krasnymstawie Zintegrowanego Systemu Informatycznego TP-MEDIA w zakresie systemu: GIS, ERP, Bilingowego – wdrożono m.in. system do zarządzania infrastrukturą, moduł masowych płatności, system informacji kierownictwa i platformę wymiany informacji z Mieszkańcami – IBOK). Realizacji projektu towarzyszyły także działania promocyjne (m.in. konferencje, materiały prasowe, tablice informacyjno-promocyjne) mające na celu przybliżenie Mieszkańcom Miasta Krasnystaw szczegółowego zakresu realizowanego przedsięwzięcia oraz przedstawienie celów i korzyści płynących z podłączenia się do nowo wybudowanej kanalizacji sanitarnej.

Realizacja tak szeroko zakrojonego przedsięwzięcia możliwa była dzięki środkom pozyskanym z Funduszy Unii Europejskiej w ramach umowy o dofinansowanie zawartej w 2016r. z Narodowym Funduszem Ochrony Środowiska i Gospodarki Wodnej w Warszawie. Całkowity koszt realizacji projektu wyniósł 40 123 790,43 zł, z czego: 20 135 517,25 zł stanowiło dofinansowanie ze środków UE, 9 148 686,00 zł to środki pochodzące z budżetu Miasta Krasnystaw, a 10 839 587,18 zł – to środki własne Przedsiębiorstwa Gospodarki Komunalnej Sp. z o. o. w Krasnymstawie (2 033 523,60 zł pozyskano w formie pożyczki z Wojewódzkiego Funduszu Ochrony Środowiska i Gospodarki Wodnej w Lublinie).

6221

eprasa.pl ff4b876f51

GMINA URSZULIN Zamiast pomóc starszemu mężczyźnie naprawić dach...

Związał ręce taśmą i okradł 71-latka

Tak przynajmniej ustalili włodawscy śledczy, choć podejrzany 35-latek nie przyznał się do rozboju. Potwierdził jedynie, że ukradł 71-latkowi 1800 złotych. Decyzją sądu trafił na trzy miesiące do aresztu.

fot. KPP we Włodawie

Za rozbój, bo taki zarzut 35-latek usłyszał we wtorek (21 września), może mu grozić nawet do 18 lat więzienia, ponieważ działał w warunkach recydywy.

W poniedziałek (20 września) do Komisariatu Policji w Urszulinie zgłosił się 71-latek, który powiadomił mundurowych o napaści i kradzieży pieniędzy.

- Do przestępstwa miało dojść dzień wcześniej. 35-letni mężczyzna zaproponował seniorowi pomoc przy naprawie dachu. Podczas ustalania szczegółów mieszkaniec gminy Urszulin postanowił dać pracownikowi zaliczkę w kwocie 2300 złotych – mówi sierż. sztab. **Elwira Tadyniewicz**, rzeczniczka prasowa KPP we Włodawie.

Wtedy - jak ustalili śledczy - 35-latek złapał 71-latka za ręce, wykręcił je i związał z przodu taśmą. Następnie wyrwał mu pieniądze i wybiegł z domu. Na szczęście nic złego mu nie zrobił, poszkodowany nie miał żadnych obrażeń.

Włodawscy i urszulińscy kryminalni zajęli się tą sprawą i ustalili miejsce przebywania złodzieja. Podczas przeszukania policjanci znaleźli pieniądze - ponad 1500 złotych pochodzące z rozboju. Mundurowi zabezpieczyli je i zatrzymali 35-latka.

We wtorek urszulińscy śledczy na podstawie zebranego w tej sprawie materiału dowodowego przedstawili 35-latkowi zarzut rozboju. Mężczyzna został doprowadzony do prokuratury. Przyznał się, że zabrał 71-latkowi 1800 złotych, ale zapewniał śledczych, że nie był to rozbój. Nie używał wobec poszkodowanego siły i nie krępował go taśmą.

- Sąd zdecydował, że napastnik trafi do aresztu na trzy miesiące – mówi **Joanna Sołoducha**, szefowa Prokuratury Rejonowej we Włodawie.

Mężczyzna znany jest włodawskim śledczym. Jak informuje rzeczniczka policji, był już karany za podobne przestępstwa.

(apm)

Chciał otruć się gazem

GM. SIEDLISZCZE Policjanci uratowali desperata, który w niedzielny wieczór chciał targnąć się na swoje życie. Mężczyzna odkręcił w domu gaz. Na szczęście mundurowi błyskawicznie pojawili się na miejscu, odcięli dopływ i udzielili pomocy nieprzytomnemu 60-latkowi.

19 września dyżurny chełmskiej komendy otrzymał zgłoszenie z informacją, że mężczyzna usiłuje popełnić samobójstwo – chce otruć się gazem. Zgłaszająca powiedziała mundurowym, że otrzymała SMS-a, z którego wynikało, że 60-latek odkręcił gaz.

Policjanci z Siedliszcza natychmiast pojechali sprawdzić, czy mężczyźnie nic nie zagraża. Mieszkanie było zamknięte i pomimo wielokrotnego pukania nikt nie otwierał drzwi.

Funkcjonariusze obeszli dom dookoła, by sprawdzić, czy ktoś jest w środku. Przez okno zobaczyli leżącego na podłodze mężczyznę. Wybili je i weszli do domu. Od razu poczuli gaz, więc natychmiast odłączyli jego dopływ i udzielili pomocy nieprzytomnemu desperatowi.

- Na miejsce mundurowi wezwali karetkę pogotowia i straż pożarną. 60-latek odzyskał przytomność. Został zabrany do szpitala na obserwację – mówi starszy sierżant **Angelika Głąb-Kunysz** z KMP w Chełmie.

(apm)

Za szybko znaczy niebezpiecznie

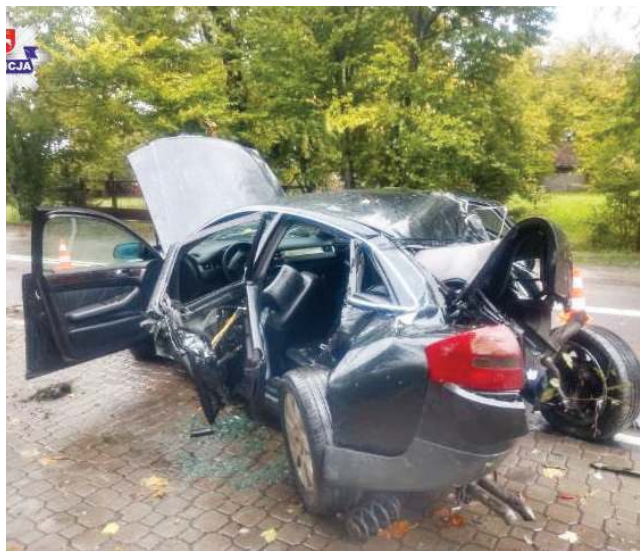

POW. CHEŁMSKI Prawdopodobnie oboje kierujący nie dostosowali prędkości do warunków panujących na jezdni. W Pokrówce 19-latek stracił panowanie nad audi i uderzył w ogrodzenie posesji. Z kolei w Pobołowicach 36-letnia kobieta gwałtownie zahamowała, tracąc przyczepność na mokrej nawierzchni i zjechała do przydrożnego rowu. Jej toyota dachowała.

Do zdarzeń tych doszło 19 września w godzinach popołudniowych. W Pokrówce kierujący audi 19-latek z gminy Chełm, wyjeżdżając z zakrętu drogi, nie dostosował prędkości do panujących warunków na drodze, w wyniku czego stracił panowanie nad samochodem.

- Zjechał tyłem na przeciwległe pobocze, gdzie uderzył w ogrodzenie posesji, a następnie w dwa przydrożne drzewa, po czym samochód ponownie wyrzuciło na pas ruchu, którym się poruszał. Mężczyzna był trzeźwy – mówi star. sierż. **Angelika Głąb-Kunysz**, z KMP w Chełmie.

Z kolei w Pobołowicach 36-letnia chełmianka kierująca samochodem osobowym marki Toyota, widząc zasygnalizowany manewr wyprzedzania samochodu jadącego przed nią, gwałtownie zahamowała i straciła przyczepność na mokrej od deszczu nawierzchni jezdni. Zjechała na przeciwległe pobocze, a następnie do przydrożnego rowu, gdzie samochód dachował. Kobieta była trzeźwa.

Oboje z obrażeniami ciała zostali przewiezieni do szpitala.

(apm)

12 milionów dolarów w spadku

CHEŁM Pewnie zwariowałaby ze szczęścia, gdyby uwierzyła w informację, jaką dostała w e-mailu. - Domyśliłam się jednak, że skontaktował się ze mną jakiś naciągacz, a ten cały spadek to oszustwo. Dlatego postanowiłam przestrzec innych – mówi pani Anna.

Mężczyzna, który napisał e-maila, zapewniał ją, że ofiaruje jej swoją przyjaźń i wierzy, że przyjmie go z dobrym sercem. Przedstawił się jako urzędnik bankowy w Commerce International Merchant Bank Bangkok Thailand (CIMB).

„Obywatel twojego kraju, nieżyjący już Gentian W..., który zajmował się złotem tutaj, w Bangkoku, miał w zarządzie mojego banku w dniu 26 kwietnia 2009 r. stały depozyt o wartości 12 500 000,00 USD (dwanaście milionów pięćset tysięcy dolarów amerykańskich). Niestety, pan Gentian był wśród martwych ofiar choroby koronowej (COVID-19). Zmarł 17 marca 2020 r. w podróży służbowej w Berlinie Niemcy. Pan Gentian nie wspomniał o żadnym z najbliższych krewnych/spadkobierców i nie znaleziono żadnego krewnego, kiedy otwierano konto, nie był też żonaty i nie miał dzieci" - brzmiała wiadomość.

- A ponieważ, jak twierdził, zarządzał jego kontem, zasugerował mi, że jestem jedyną spadkobierczynią, bo mam to samo nazwisko. „Moja siedziba banku zwolni ci konto, a my podzielimy się równymi pieniędzmi. Proszę o natychmiastowy kontakt za pośrednictwem mojego osobistego adresu e-mail". Tak mnie przekonywał - opowiada pani Anna.

Kusząca propozycja, ale dla kogoś, kto wierzy w takie bajki. I choć trudno to sobie wyobrazić, ale tacy też są wśród nas. Głośno o tym w internecie. Prawnicy natomiast ostrzegają wszystkich przed oszustami, którzy oferują rzekomy spadek po krewnym za granicą! Za pomocą internetu oszuści mogą wyszukiwać ofiary na całym świecie. Zwykle po nawiązaniu kontaktu wymagają od nas najpierw uiszczenia opłaty na prywatny rachunek bankowy bez odpowiedniej dokumentacji.

Jeśli kwota spadku jest horrendalnie duża, to już pierwszy znak ostrzegawczy i najprawdopodobniej oszustwo. Jeśli jednak uważamy, że tak duży spadek jest możliwy, sprawdźmy, czy któryś z naszych krewnych lub znajomych mieszkał w kraju, o którym mowa w wiadomości.

(apm)

Zamiast sprzedać, straciły kasę

GM. SAWIN/CHEŁM Oszuści wciąż nie odpuszczają i żerują na nieświadomych zagrożenia osobach. Przekonały się o tym w ubiegłym tygodniu chełmianka i mieszkanka gminy Sawin. Jedna na portalu internetowym chciała sprzedać dziecięce łóżeczko i torebkę, druga - buty. Kliknęły w link do płatności, który przesłali im kupujący i z ich konta zniknęły pieniądze.

We wtorek (22 września) dyżurny chełmskiej komendy poinformowany został o oszustwie internetowym.

- Z relacji 38-letniej kobiety wynikało, że wystawiła na jednym z portali aukcyjnych do sprzedaży dziecięce łóżeczko i torebkę. Jeszcze tego samego dnia nawiązała z nią kontakt osoba, która chciała kupić wystawiony przez nią mebel – mówi komisarz **Ewa Czyż**, rzeczniczka prasowa KMP w Chełmie. - Zaproponowała formę zapłaty z wykorzystaniem linku, z którego pokrzywdzona skorzystała, aby zalogować się na swoje konto bankowe. Pomimo że w pewnej chwili wycofała się z transakcji, z jej rachunku wypłacone zostało ponad 1600 złotych.

21-letnia chełmianka chciała natomiast sprzedać buty. Została oszukana w ten sam sposób, straciła z konta 200 zł.

Policjanci apelują o zachowanie ostrożności przy tego typu transakcjach.

- Przede wszystkim nie logujmy się na internetowe konto w banku za pośrednictwem linku przekazanego nam przez nieznane osoby. Chrońmy dane z karty płatniczej i nie udostępniajmy innym kodów autoryzacyjnych do transakcji – dodaje Czyż. **(apm)**

Dusił i groził zabójstwem

GM. CHEŁM 57-latek przez 30 lat znęcał się nad żoną. W niedzielę znów wpadł w szał, zaczął ją dusić i grozić, że ją zabije.

19 września w ich mieszkaniu musieli interweniować policjanci. Agresywny mężczyzna został zatrzymany. Na razie nie będzie zagrożeniem dla kobiety, bo sąd zdecydował o umieszczeniu tyrana w areszcie.

Jak ustalili śledczy, małżonka od 1991 roku, czyli przez prawie 30 lat znosiła piekło, jakie zgotował jej mąż. Znęcał się nad nią fizycznie i psychicznie, często będąc pod wpływem alkoholu. Szarpał ją, kopał, bił, groził pobiciem i zabójstwem. W końcu miarka się przebrała...

(apm)

WYWÓZ NIECZYSTOŚCI PŁYNNYCH
Usługi Asenizacyjne
Indywidualna negocjacja cen

tel. 501 131 580
4623

Chełmskie Centrum Tańca „Rytm"
nauka tańca towarzyskiego dla:
• dzieci i młodzieży
• nowożeńców
• dorosłych - kursy
• zajęcia dla 5 latków • tai-chi • hip hop • zumbo-aerobik
Tel. 512 553 359, 82 563 08 52
www.taniec.chelm.pl
ul. Ż. I AWP 41a (nad pocztą główną)
5337

PELLET DRZEWNY
sprzedaż hurtowa i detaliczna
KORA OGRODNICZA
BRYKIET TORFOWY
KAMIEŃ I ZRĘBKI DEKORACYJNE
Producent:
Graf Pellet, Sielec 136 B tel. 509 311 488
biomass.produkcja@gmail.com www.grafpellet.pl
5301

eprasa.pl ff4b876f51

Chmielakowa reaktywacja turniejów tańca

KRASNYSTAW 18 i 19 września po kilkunastu latach przerwy miasto było gospodarzem Chmielakowych Turniejów Tańca. W dwudniowym wydarzeniu wzięło udział blisko 500 tancerzy z całej Polski.

Historia chmielakowych turniejów tańca sięga 1976 roku. Imprezy były organizowane cyklicznie aż do 2004 r. W roku 50-lecia ogólnopolskiego święta chmielarzy i piwowarów organizatorzy postanowili reaktywować zawody w odnowionej formule. Wydarzenie zorganizowali: Szkoła Tańca Top Art z Lublina, Miasto Krasnystaw oraz Krasnostawski Dom Kultury.

Sobotnią wieczorną galę Grand Prix Polski Seniorów PTT otworzyli sekretarz miasta **Renata Stangryciuk** oraz starosta **Andrzej Leńczuk**. Z kolei uczestników Ogólnopolskiego Chmielakowego Turnieju Tańca Towarzyskiego o Puchar Burmistrza Krasnegostawu witał wiceburmistrz **Krzysztof Sugalski**. Wyniki są dostępne na stronie: **baza.taniec.pl**. **GD**

Trzebiatowski urażony zarzutami Pacykowej

GM. SIENNICA RÓŻANA Długo trzeba było czekać na ripostę artysty Janusza Trzebiatowskiego na dwa listy Alicji Pacyk, która nie może doszukać się jego zasług dla ziemi siennickiej i jest przeciwna utworzeniu muzeum z jego pracami w Siennicy Różanej. Uważa, że radna drastycznie naruszyła jego dobra osobiste.

Korespondencja autorstwa artysty wraz z archiwalnym wydaniem gminnego czasopisma została rozdana członkom rady gminy na sesji w ubiegły piątek przez wójta **Leszka Proskurę**. Jest w zasadzie odpowiedzią na pierwszy list otwarty Alicji Pacyk, który odczytała na sesji 27 lipca br. Radna określiła w nim Trzebiatowskiego jako malarza amatora. Mówiła wówczas, że na Akademii Sztuk Pięknych w Krakowie ukończył wydział architektury wnętrz, a nie malarstwa, choć z dostępnych w Internecie jego życiorysów wynika, że jest z wykształcenia malarzem.

Alicja Pacyk chciała również poznać trwałe zasługi Janusza Trzebiatowskiego na rzecz rozwoju i promocji gminy. Prosiła władze gminy o udostępnienie wniosku o nadanie tytułu Honorowego Obywatela Gminy Siennica Różana.

- Okazuje się, że gmina takim wnioskiem nie dysponuje. W dostępnych materiałach można znaleźć jedynie informacje, że początkowo uczestniczył pan w plenerach malarskich, potem był tylko kustoszem wystaw poplenerowych oraz prowadził wykład dla Uniwersytetu Trzeciego Wieku. Innych informacji nie ma. Czy to są zasługi wybitne i trwałe, niech pan sam oceni - napisała radna z Zagrody.

Dodała, że nie ma istotnego powodu, dla którego mieszkańcy gminy Siennica Różana mieliby stworzyć dla Trzebiatowskiego muzeum lub przeznaczyć znaczną część rewitalizowanego dworku na jego prace i potrzeby. Uważa, że lokalne środowisko nie doceni trudnej w odbiorze twórczości artysty mieszkającego w Krakowie, a mała miejscowość na wschodzie kraju skaże jego sztukę na niebyt.

Co na to wszystko sam zainteresowany? - Pani list do mnie jest dowodem na to, jak wiele trzeba jeszcze uczynić w Polsce, aby humanizm był domeną, a nie dekoracją. Jest w nim jeden akapit, który wymaga sprostowania - informuje Trzebiatowski.

Wyjaśnia, że na ASP studiował przez 3 lata malarstwo architektoniczne, 2 lata rzeźbę i 3 lata rzeźbę architektoniczną ze specjalizacją architektury wnętrz i z ważnym projektowaniem architektury wystawienniczej. Dodatkowo robił roczne studium fotografiki artystycznej i roczne studium plakatu. Poza tym tworzy od 65 lat. W tym czasie miał kilkadziesiąt wyjazdów zagranicznych, m.in. do Indii i Chin.

- Mniemam, że pani ma świadomość drastycznego karnego naruszenia moich dóbr osobistych jako człowieka i jako twórcy - zżyma się Janusz Trzebiatowski. **GD**

Chwile grozy podczas wykopków

GM. SIENNICA RÓŻANA Dużo szczęścia miała 45-letnia kobieta, że ruchome elementy kombajnu do ziemniaków nie urwały jej ręki, która utknęła w maszynie.

Do groźnie wyglądającego zdarzenia doszło 21 września w Siennicy Różanej. Po godzinie 13 na miejscu pojawiło się 10 strażaków i zespół pogotowia ratunkowego.

- Kobieta była przytomna i kontaktowa. Musieliśmy użyć sprzętu hydraulicznego, aby odgiąć metalowe elementy kombajnu. Po uwolnieniu ręki poszkodowaną zajęli się ratownicy. Przypuszczalną przyczyną zdarzenia był brak ostrożności 45-latki przy maszynie rolniczej - informuje st. kpt. **Kamil Bereza**, rzecznik krasnostawskich strażaków. **GD**

Będzie projekt na Czarnoziem

GM. KRASNYSTAW Wszystko wskazuje na to, że pojawiła się szansa na długo oczekiwaną przez mieszkańców Czarnoziemi modernizację drogi powiatowej w ich miejscowości. W ubiegłym tygodniu członkowie komisji bezpieczeństwa i drogownictwa dali zielone światło na opracowanie dokumentacji technicznej.

Temat remontu drogi ciągle porusza sołtys **Tadeusz Demczuk**. Na sesjach rady gminy co jakiś czas przypomina o fatalnej nawierzchni, która od czasu budowy drogi nie przeszła solidnej modernizacji.

- Starosta **Andrzej Leńczuk** spotykał się w tej sprawie z mieszkańcami, którzy zgłaszali potrzebę podjęcia działań. Wstępnie z gminą Krasnystaw planowaliśmy zrobić to w 2023 roku, ale postanowiliśmy zlecić opracowanie dokumentacji wcześniej - mówi wicestarosta **Marek Nowosadzki**.

W miniony czwartek radni powiatowi wyrazili pozytywną opinię w sprawie wprowadzenia do planu finansowego oraz zabezpieczenia 450 tys. zł brutto na opracowanie dokumentacji projektowej na rozbudowę drogi powiatowej Czarnoziem - Bańkowszczyzna - Niedziałowice Drugie o długości 4,22 km, od drogi wojewódzkiej nr 812 do granicy powiatu.

- Duża kwota na dokumentację wynika z konieczności zabezpieczenia środków na podział działek i uregulowanie szerokości pasa drogowego. Członkowie komisji bezpieczeństwa i drogownictwa dali na to zielone światło, ale na następnym posiedzeniu chcą jeszcze zapoznać się szczegółowo z planowanymi tam rozwiązaniami technicznymi - dodaje Nowosadzki. **GD**

Dary dla Muzeum Kultury Siennickiej

GM. SIENNICA RÓŻANA Kilkanaście oprawionych starodruków i reprintów podarował lokalnemu społeczeństwu, urodzony w Żdżannem, prof. Edward Wierzchoś z Krakowa. Trafią do powstającego Muzeum Kultury Siennickiej.

Wśród darów są m.in. reprodukcje starodruków z herbami Mikołaja Reja i Mikołaja Siennickiego, historycznie związanych z ziemią siennicką

Profesor jest lekarzem weterynarii. Jego matką była **Janina Wierzchoś**, która niedawno zmarła w wieku 102 lat. W jego wspomnieniach na łamach siennickiego „Ziarna" można przeczytać, że jego ojciec przewoził niegdyś ks. Stefana Wyszyńskiego z Maciejowa do Żułowa, gdzie kapłan ukrywał się w czasie drugiej wojny światowej.

Wśród przekazanych darów znajdują się m.in. mapa kolejki wąskotorowej na trasie Chełm -Siennica-Zamość z 1914 roku, obrazy **Janiny Mazurkównej** urodzonej w Siennicy Różanej oraz najstarszy zachowany list **Mikołaja Reja**. Są również reprodukcje starodruków z herbami Mikołaja Reja i **Mikołaja Sienickiego**, kolekcjonerskie reprodukcje obrazów „Kosynierzy pod Racławicami" i „Ułani pod Komarowem". Gratką jest również kolekcjonerski sztych z widokiem zamku w Krupem. Miejscowość do 1945 r. znajdowała się w granicach ziemi siennickiej.

- Profesor Edward Wierzchoś oddany ratowaniu historii i kultury naszego regionu zamierza w najbliższej przyszłości ofiarować kolejne źródła świadczące o ponadprzeciętnym znaczeniu ziemi siennickiej. Wśród zapowiadanych pamiątek znajdzie się również słynna „Postylla" Mikołaja Reja. Nie tylko z jego strony daje się zauważyć coraz większe zainteresowanie powołaniem Muzeum Kultury Siennickiej, które powinno zostać filią lub oddziałem na przykład Muzeum Regionalnego w Krasnymstawie - uważa **Andrzej Misiura**, dyrektor Centrum Kultury w Siennicy Różanej. **GD**

LGD Krasnystaw wraca z forum i festiwalem

Po kilkunastu miesiącach ograniczonej działalności spowodowanej pandemią koronawirusa Lokalna Grupa Działania „Krasnystaw PLUS" wraca z organizacją znanych wydarzeń. W październiku odbędzie się festiwal kulinarny „Smaki jesieni" w Poperczynie. Miesiąc później zaplanowana została jubileuszowa edycja Forum Gospodarczego w Krasnymstawie.

- Podobnie jak wiele innych organizacji i stowarzyszeń, pandemia trochę nas zatrzymała w działalności. Przyszedł jednak czas, aby wrócić do organizacji festiwalu kulinarnego i forum gospodarczego. Chcemy wreszcie spotkać się w większym gronie i świętować małe jubileusze przełożonych wydarzeń - mówi **Dorota Sawa**, prezes LGD Krasnystaw.

„Smaki jesieni" w Poperczynie zaplanowane zostały na 8 października. Będzie to już 10. edycja tego wydarzenia. W programie nie zabraknie oczywiście prestiżowego konkursu na ciasto i napitek z owoców jesieni. W części artystycznej wystąpią: Kapela Cukrowniacy i Kapela Ludowa z Gorzkowa. Początek o godz. 15.

Po rocznej przerwie wraca również Krasnostawska Gala Przedsiębiorczości, która odbędzie się 26 listopada. W ośrodku Magnum Bonum już po raz 20. spotkają się ludzie samorządu i biznesu. W trakcie wydarzenia przyznane zostaną Laury Gospodarcze Powiatu Krasnostawskiego, nagrody Active Young Business People dla młodych i wyróżniających się przedsiębiorców oraz tytuł Liderka/Lider Powiatu 2021. Początek o godz. 15.

- Na pewno nie możemy przejść obojętnie obok tematu pandemii. Między innymi zechcemy porozmawiać o sytuacjach kryzysowych. Na forum gospodarczym omówimy również działalność naszego stowarzyszenia. W trakcie wakacji przeprowadziliśmy nabory wniosków na dotacje dla samorządów, przedsiębiorców i osób rozpoczynających działalność gospodarczą, a także wyczerpaliśmy już dostępną pulę środków. Kolejne nabory planujemy w lutym 2022 roku - zapowiada szefowa Lokalnej Grupy Działania „Krasnystaw PLUS".

Władze LGD Krasnystaw zachęcają przedsiębiorców do wzięcia udziału w forum gospodarczym i potwierdzania obecności w biurze stowarzyszenia przy ul. Matysiaka. Będzie to bowiem pierwsza od dłuższego czasu okazja do spotkania się i zintegrowania na nowo lokalnego środowiska biznesu.

„Europejski Fundusz Rolny na rzecz Rozwoju Obszarów Wiejskich: Europa inwestująca w obszary wiejskie".
Materiał opracowany przez Stowarzyszenie LGD „Krasnystaw PLUS". Instytucja Zarządzająca PROW 2014-2020 – Minister Rolnictwa i Rozwoju Wsi. Materiał współfinansowany jest ze środków Unii Europejskiej w ramach działania „Wsparcie dla rozwoju lokalnego w ramach inicjatywy LEADER", w ramach poddziałania 19.4 „Wsparcie na rzecz kosztów bieżących i aktywizacji", objętego Programem Rozwoju Obszarów Wiejskich na lata 2014-2020
6230

eprasa.pl ff4b876f51

Zapełniają się łóżka covidowe

CHEŁM W piątek w chełmskim szpitalu było już tylko 10 wolnych łóżek dla pacjentów zakażonych koronawirusem. Oddziały dermatologiczny i pulmonologiczny ograniczyły przyjęcia pacjentów.

Od 20 września do odwołania w chełmskim szpitalu wyznaczono 41 łóżek dla chorych na Covid-19, w tym cztery tzw. respiratorowe oraz trzy obserwacyjne. Ograniczenie przyjęć pacjentów na oddziałach dermatologicznym i pulmonologicznych nie obejmuje przypadków pilnych.

- Mamy obecnie 24 pacjentów covidowych. Wolnych łóżek jest 10 - informował w piątek dyrektor szpitala **Lech Litwin**. - Zaostrzamy rygor odwiedzin. Pacjenta może odwiedzać w jednym czasie tylko jedna osoba i nie może zostać dłużej niż 15 minut. W każdym wypadku zgodę na odwiedziny wydaje kierownik - dodaje Litwin.

Na terenie województwa lubelskiego w ubiegły piątek były 132 nowe zachorowania na Covid-19. W powiecie chełmskim zachorowało sześć osób, w krasnostawskim - dwie i włodawskim - dwie i jedna w Chełmie.

W niedzielę, 26 września nadal w chełmskim szpitalu było zapełnionych ponad 20 łóżek tzw. covidowych. Na Lubelszczyźnie odnotowano 122 nowe zakażenia. W powiecie chełmskim tylko trzy osoby otrzymały pozytywny wynik testu, w Chełmie - cztery, w powiecie włodawskim - jedna, w krasnostawskim - trzy.

DBEZ

Zabrał kluczyki i dachował

GM. HAŃSK 17-latek z gminy Stary Brus bez zgody matki wziął samochód i pojechał na przejażdżkę. Prawdopodobnie był pod wpływem alkoholu. Dachował w Szcześnikach na terenie gminy Hańsk.

W niedzielę, 26 września, o godz. 4.20 nad ranem w Szcześnikach młody człowiek rozbił samochód. Wcześniej zabrał kluczyki mamie i samowolnie pojechał na przejażdżkę. Prawdopodobnie jechał za szybko, bo stracił panowanie nad samochodem, zjechał z drogi i dachował. Wstępnie wykonane badania wykazały, że 7-latek był pod wpływem alkoholu. Pobrano od niego krew do badań, które mają rozstrzygnąć, ile miał promili. Będzie też musiał się tłumaczyć przed sądem, czemu w ogóle wsiadł za kierownicę, nie mając prawa jazdy. **DBEZ**

Wycieńczonych uchodźców przywieziono na SOR

WŁODAWA Choć wszystkie działania w strefie objętej stanem wyjątkowym obwarowane są tajemnicą i nikt nie udziela odpowiedzi na nasze pytania, wiemy, że czterech wycieńczonych uchodźców trafiło w ubiegłym tygodniu na włodawski szpitalny oddział ratunkowy. Udzielono im tam pomocy medycznej, a potem zabrali ich funkcjonariusze Straży Granicznej.

Wprowadzenie stanu wyjątkowego podzieliło mieszkańców przygranicznych miejscowości. Jedni psioczą, że od tego momentu ich życie stało się bardziej uciążliwe, z kolei inni cieszą się z większej obecności służb mundurowych, uważają, że dzięki temu w regionie jest bezpieczniej.

- A co, jeśli niektórym uchodźcom uda się przedrzeć do naszych miejscowości? Nie wiadomo, jak się zachowają i do czego będą zdolni. Niektóre wsie zamieszkują głównie starsze osoby, często samotne. One są najbardziej narażone. Powody do obaw zawsze są, tym bardziej że co chwilę słychać kolejne nowe plotki o uchodźcach. Kilku trafiło ponoć do naszego szpitala – mówi jeden z mieszkańców Włodawy.

Jak dowiedzieliśmy się nieoficjalnie, we wtorek na szpitalny oddział ratunkowy włodawskiej lecznicy trafił jeden uchodźca, który był mocno wyczerpany. Wzmocniono go kroplówką. Kiedy cudzoziemiec poczuł się lepiej, podobno funkcjonariusze Straży Granicznej odwieźli go do jednego z ośrodków dla cudzoziemców. W ubiegłym tygodniu do szpitala przewieziono jeszcze trzy kolejne osoby z granicy.

- Jeśli tych uchodźców będzie coraz więcej, szpital będzie miał spory problem, bo pomocy trzeba udzielić, a jak to później rozliczyć? W naszym regionie przybywa chorych na Covid-19. Skąd wiadomo, czy ci uchodźcy są zdrowi i nie roznoszą zarazy? - zastanawia się nasz rozmówca.

Służby mundurowe nie informują o tym, co dzieje się na granicy polsko-białoruskiej. Nikt nie chciał również potwierdzić informacji o uchodźcach, którzy trafili do włodawskiego szpitala.

PG

Czy to było śmiertelne pobicie?

CHEŁM Szczegółowe okoliczności tragicznego w skutkach zdarzenia, do którego doszło w nocy z 30 na 31 lipca przy ul. Lwowskiej, nadal nie są znane. Są już wyniki sekcji zwłok, ale opinia biegłego w sprawie sposobu spowodowania śmiertelnych obrażeń u 46-letniego chełmianina, nie jest jednoznaczna. Pojawiły się też nowe dowody, zgłosił się naoczny świadek.

Prokuratura otrzymała już opinię biegłego w sprawie śmierci 46-latka. Nie ma wątpliwości co do tego, że do zgonu doszło na skutek ciężkich obrażeń ośrodkowego układu nerwowego. Konieczna jest jednak opinia uzupełniająca, bo nieoczywisty jest mechanizm powstania obrażeń.

Okazuje się też, że pojawił się nowy dowód - naoczny świadek zdarzenia. Jego wersji dla dobra śledztwa prokuratura na razie nie ujawnia.

- Biorąc pod uwagę te okoliczności, konieczne jest przeprowadzenie dodatkowych czynności procesowych i wywołanie uzupełniającej opinii biegłego - mówi **Lech Wieczerza**, szef Prokuratury Rejonowej w Chełmie.

Do zdarzenia doszło nocą z 30 na 31 lipca w centrum Chełma, przy ul. Lwowskiej, niedaleko Cegiełki.

- 46-letni mężczyzna, który wraz z żoną wracał do domu, został zaatakowany i pobity przez nieustalone osoby. Z obrażeniami ciała karetką pogotowia przetransportowany został do szpitala, gdzie po kilku dniach zmarł - informowała wówczas komisarz **Ewa Czyż**.

Policja w tej sprawie zatrzymała trzy podejrzane osoby. To 18 i 19-latek z Chełma oraz 20-latek z gminy Kamień. Tak jak pisaliśmy, dwaj starsi zatrzymani zostali w miejscu zamieszkania. Z kolei młodszy namierzony został jako ostatni. Przebywał na terenie województwa małopolskiego.

Wszyscy zostali doprowadzeni do prokuratury, gdzie przedstawiono im zarzuty. Podejrzani tylko częściowo przyznali się do zarzucanych im czynów. Byli na miejscu zdarzenia, przedstawiają jednak swoją wersję zdarzeń. Przekonywali, że pobicie mężczyzny z tak tragicznym skutkiem nie było ich zamiarem.

Sąd zastosował wobec nich środek zapobiegawczy w postaci tymczasowego aresztowania na okres trzech miesięcy. Obrońcy podejrzanych mężczyzn złożyli zażalenia na areszt, ale jeszcze nie zostały rozpatrzone.

Zgodnie z przepisami kodeksu karnego pobicie, którego następstwem jest śmierć człowieka, zagrożone jest karą pozbawienia wolności do lat 10. **(apm)**

Ranni trafili do szpitala

POW. CHEŁMSKI W środę na drogach powiatu doszło do dwóch poważnych wypadków drogowych. Rano na terenie gminy Sawin samochód osobowy zjechał z drogi i dachował. Z kolei wieczorem w centrum Chełma kierujący oplem potrącił na przejściu pieszego.

fot. KMP w Chełmie

Około godziny 9 dyżurny komendy otrzymał zgłoszenie o wypadku drogowym, do którego doszło w miejscowości Łowcza Kolonia na terenie gminy Sawin.

- Skierowani na miejsce policjanci ustalili wstępnie, że kierująca samochodem marki Peugeot 64-letnia mieszkanka Włodawy na zakręcie drogi straciła panowanie nad autem, zjechała na pobocze, gdzie najprawdopodobniej doszło do dachowania pojazdu. Jadąca z nią 42-letnia pasażerka z obrażeniami ciała została przewieziona do szpitala – mówi komisarz **Ewa Czyż**, rzeczniczka prasowa KMP w Chełmie.

fot. KMP w Chełmie

Z kolei wieczorem na ulicy Lwowskiej w Chełmie kierujący oplem 21-letni chełmianin potrącił przechodzącego przez przejście dla pieszych 53-latka. Ponieważ był ranny, ratownicy medyczni przewieźli go karetką pogotowia do szpitala.

Wiadomo, że oboje kierujący byli trzeźwi. **(apm)**

CONCEPT STAL

Przedsiębiorstwo „Concept Stal", wiodący producent linii do cięcia i profilowania blach, w związku z dynamicznym rozwojem firmy **poszukuje**:

OPERATOR CNC - z możliwością przyuczenia
- Wykształcenie średnie lub techniczne,
- Znajomość rysunku technicznego,
- Znajomość obsługi komputera,
- Sumienne wykonywanie powierzonych obowiązków,
- Mile widziane doświadczenie w obsłudze i programowaniu maszyn CNC.

ELEKTRYK - z możliwością przyuczenia
- Doświadczenie zawodowe, ważne uprawnienia,
- Znajomość rysunku technicznego,
- Montaż i podłączanie maszyn, urządzeń, silników, szaf sterowniczych,
- Praca na obiektach przemysłowych,
- Wykonywanie prac elektrycznych: montaż tras kablowych, układanie kabli, podłączenia.

TECHNIK / RYSOWNIK CAD
- Praca w środowisku CAD (SOLID EDGE),
- Umiejętność pracy indywidualnej i grupowej,
- Wykonanie dokumentacji wykonawczej i powykonawczej,
- Aktualizacja i archiwizacja dokumentacji technicznej dla wykonanych obiektów.

SPECJALISTA ds. SPRZEDAŻY
- Preferowane studia wyższe – kierunki: handel, zarządzanie, marketing, ekonomia,
- Wiedza z zakresu technik sprzedaży i negocjacji,
- Wysokie umiejętności komunikacyjne i interpersonalne oraz zdolność negocjacji,
- Znajomość języków obcych.

ZAINTERESOWANE OSOBY PROSIMY O PRZESŁANIE CV NA ADRES: kadry@conceptstal.pl
KONTAKT TELEFONICZNY: +48 82 564 00 66
6188

eprasa.pl ff4b876f51

Świętujemy Dzień Archiwisty

CHEŁM Chełmski Oddział Archiwum Państwowego w Lublinie zaprasza wszystkich zainteresowanych prowadzeniem archiwum domowego na konsultacje indywidualne z okazji Dnia Archiwisty. Wydarzenie odbędzie się 30 września w siedzibie oddziału.

- Serdecznie zapraszamy na warsztaty indywidualne dla domowych rodzinnych archiwistów, które odbędą się w naszej siedzibie przy ul. Partyzantów 40. Jeśli macie w swoich domach cenne dokumenty, fotografie, świadectwa czy stare dowody osobiste, pocztówki i nie wiecie, jak się nimi zająć, opowiemy wam, jakie dokumenty, akta mogą stanowić wartość historyczną, a jakie sentymentalną - zachęca do udziału w spotkaniu starszy archiwista **Żaneta Wasyńczuk** z chełmskiego oddziału archiwum. - Dokumenty historyczne to dokumenty wojskowe, z działalności urzędu, być może takie mamy, a nie wiemy, że mają one wartość archiwalną. Będziemy zachęcać, aby zostawiać takie materiały u nas, w zamian oferujemy wersje cyfrowe wszelkich pamiątek.

Podczas konsultacji indywidualnych będzie możliwość zeskanowania przyniesionych z domu cennych fotografii czy dokumentów, które otrzymamy też w wersji elektronicznej. Dodatkowo pierwszych pięć osób dostanie upominek w postaci niezbędnika domowego archiwisty. Zgłoszenia na warsztaty należy przesyłać na adres e-mail: chelm@lublin.ap.gov.pl lub dzwonić pod nr tel. 82 565 80 68.

- Mamy nadzieję, że zaszczepimy w odwiedzających wiedzę o archiwach i przechowywanych dokumentach oraz o tym, jak bardzo te dokumenty z naszych domów są cenne - dodaje Wasyńczuk.

W wielu domach nasi przodkowie przechowywali rodzinne pamiątki. Ich szuflady i pudełka pełne są fotografii, listów, medali, starych paszportów i dowodów osobistych, aktów stanu cywilnego, świadectw szkolnych, pamiętników, pocztówek. Jak również nasze, często zbierane przez lata dokumenty bieżące jak rachunki za media, dowody wpłaty, różne umowy, akta pracownicze, zaświadczenia, rozliczenia podatkowe, świadectwa dzieci, czyli „szpargały" zalegają w szufladach. Podczas spotkania z okazji Dnia Archiwisty pracownicy placówki wyjaśniać będą, czy dany dokument zostawić, czy wyrzucić i jak zabezpieczyć cenne pamiątki, żeby nie używać taśmy klejącej...

Konsultacje indywidualne będą udzielane w siedzibie oddziału przy ul. Partyzantów 40 (I piętro, pok. 1) 30 września w godzinach 9-15. **AN**

REGION To wciąga jak chodzenie po bagnach...

Podglądaj żurawie z poleskiego parku

Na Bagnie Bubnów w Poleskim Parku Narodowym została zainstalowana kamera, dzięki której możemy podglądać poleską przyrodę 24 godziny na dobę. Transmisja jest dostępna na stronie projektu „Wędrówki lubelskich żurawi", który realizuje wraz z partnerami Fundacja Dla Przyrody.

Ptasi monitoring to - jak podkreślają realizatorzy projektu - pierwsza tego typu transmisja na żywo ze środka niedostępnych bagien. Odbywa się za pomocą kamery zainstalowanej w samym sercu Poleskiego Parku Narodowego, czyli dokładnie na torfowisku węglanowym Bagno Bubnów. Miejsce nie jest przypadkowe, zostało wybrane po konsultacjach z ekspertami i analizie wcześniejszych obserwacji terenu.

- W ciągu zaledwie kilku dni od montażu kamery przekonaliśmy się, jak atrakcyjny jest to teren pod względem gatunków zamieszkujących torfowiska. Podczas transmisji ogromne znaczenie ma także dźwięk - można usłyszeć nie tylko żurawie - herbowy gatunek parku, ale także gęsi, czajki, porykiwania jeleni. Udało nam się też usłyszeć watahę wilków z młodymi - opowiada **Kamil Stepuch**, prezes Fundacji dla Przyrody.

Kamera jest dla zwierząt niewidoczna. Niedługo po tym, jak została zainstalowana na torfowisku, pojawili się pierwsi mieszkańcy. Nadal czują się tam jak u siebie.

Celem transmisji - jak tłumaczą eksperci z fundacji - jest edukacja przyrodnicza i poznawanie osobliwości dzikiej przyrody charakterystycznej dla Polesia Zachodniego. Równie ważnym aspektem jest promocja walorów przyrodniczych województwa lubelskiego.

- Mamy nadzieję, że odbiorcą obrazów i dźwięków będzie miłośnik otaczającej nas przyrody, który spędzając czas przed ekranem, odkryje na nowo smak dzikiej przyrody. Jesteśmy przekonani, że obserwacja wciągnie Was jak bagna Polesia - podkreśla Stepuch.

Głównym obiektem obserwacji jest żuraw. To kluczowe miejsce przystankowe na trasie migracji tych charyzmatycznych ptaków. Najlepiej podglądać je w nocy, w godzinach pomiędzy 22 a 6.

Kamera została zamontowana na bagnach w ramach projektu „Wędrówki lubelskich żurawi". Pomysł jego realizacji zrodził się w oparciu o rozmowy przedstawicieli fundacji z prezesem zarządu Wojewódzkiego Funduszu Ochrony Środowiska i Gospodarki Wodnej w Lublinie **Grzegorzem Grzywaczewskim** i członkiem zarządu województwa lubelskiego **Sebastianem Trojakiem.**

- Celem fundacji jest tworzenie dialogu i porozumienia wielopłaszczyznowego. Ten projekt właśnie to pokazuje. Partnerem strategicznym jest Urząd Marszałkowski Województwa Lubelskiego, pozostałymi partnerami WFOŚiGW w Lublinie, Lubelski Węgiel „Bogdanka" S. A. i oczywiście Poleski Park Narodowy - wylicza Stepuch.

Kamera na pewno będzie zamontowana do czasu odlotu żurawi, czyli nawet do połowy października. Być może uda się także, aby została na bagnach na stałe. **AN**

Odeszli...

Wiesław Zawadzki, 70 lat
Agnieszka Kiryczuk, 52 lata
Elżbieta Zając, 83 lata
Jan Lachowski, 75 lat
Helena Misiura, 82 lata
Tomasz Zdun, 59 lat
Waldemar Herbut, 76 lat
Janina Małdachowska, 90 lat
Franciszek Biczak, 74 lata
Stanisław Flis, 97 lat
Alicja Klin, 85 lat
Stanisław Kędzierawski, 71 lat
Małgorzata Łabędzka, 58 lat
Jakub Michalski, 38 lat
Ryszard Hajduk, 68 lat
Sławomir Folusz, 54 lata
Aurelia Pokrzycka, 90 lat

Łabędź uratowany

CHEŁM Strażacy z PSP w Chełmie uratowali łabędzia uwięzionego na zalewie w Stańkowie. Do zdarzenia doszło w ubiegły czwartek.

- Ptak zaplątany był w żyłkę wędkarską, to się czasami zdarza. Strażacy podpłynęli do łabędzia łódką i uwolnili go. Był cały i zdrowy, odleciał - relacjonuje **st. kpt. Sebastian Majewski** z PSP w Chełmie. - Wszystko to wydarzyło się po godzinie 8.

Jak podkreśla strażak, tego typu interwencje zdarzają się w tym okresie rzadko. Najwięcej jest ich w okresie zimowym i dotyczą sygnałów o przymarzaniu ptaków do tafli lodu. Często na miejscu okazuje się, że obawy mieszkańców są nieuzasadnione.

- Wielokrotnie zdarzało się, że gdy dojeżdżaliśmy wozem na miejsce, łabędzie zwyczajnie odlatywały - dodaje st. kpt. Majewski. **AN**

Z całego serca pragnę podziękować
Panu **Romanowi Łukasiewicz**
i wszystkim pracownikom
Zakładu Usług Pogrzebowych „Orszak"
w Woli Uhruskiej
za ogromne wsparcie, pomoc i zaangażowanie
w organizacji uroczystości pogrzebowej mojego taty

ŚP. Antoniego Joachimowicza

Jestem bardzo wdzięczna za Państwa serce
i profesjonalizm z jakim przygotowaliście
tak godny i piękny pochówek.

Córka Beata z rodziną.

6229

Składamy serdeczne podziękowania
Rodzinie, Przyjaciołom, Sąsiadom,
Znajomym, Koleżankom i Kolegom
za słowa wsparcia i otuchy
oraz uczestnictwo
w uroczystościach pogrzebowych

ŚP. SŁAWOMIRA KUKLI

Pogrążeni w smutku
Rodzice i Brat

Z głębokim smutkiem i żalem zawiadamiamy,
że zmarła Zastępca Prezesa Zarządu
Wschodniego Banku Spółdzielczego
w Chełmie

Ś.P. Agnieszka Kiryczuk

Rodzinie i bliskim
szczere wyrazy współczucia
składają

Zarząd, pracownicy i Rada Nadzorcza
Wschodniego Banku Spółdzielczego
w Chełmie

5101
Chełmski Dom Pogrzebowy
Firma Łukowiec
Organizujemy pogrzeby na wszystkich cmentarzach
i zajmujemy się transportem międzynarodowym zmarłych.
Chełm ul. Szpitalna 49
82-564 36 07
602 469 287
www.łukowiec.pl
■ Przeprowadzamy kremację w ciągu kilku godzin.
■ Posiadamy własną kaplicę i chłodnię.
Nasza firma jest Zarządcą Cmentarza Parafialnego
w Chełmie przy ul. Lwowskiej.
Wszystkie czynności związane z pogrzebem,
ekshumacją, pracami kamieniarskimi i budowlanymi muszą
zostać uzgodnione w naszym biurze:
ZAKŁAD POGRZEBOWY
Chełm ul. Poległych 1
82-542 18 56 602 373 203
www.zakładpogrzebowychelm.pl
USŁUGI CAŁODOBOWE - BEZGOTÓWKOWE
Wypłacamy Zasiłki Pogrzebowe ZUS i KRUS Przed Pogrzebem

Kompleksowe Usługi Pogrzebowe
KOMPLEKS
Zakład Usług Pogrzebowych

24h
Chełm, ul.Rejowiecka 93
Rejowiec Fabr., ul. Dworcowa 4
82 566 40 53
502 791 454
2640

eprasa.pl ff4b876f51

Gotowi do pracy

GM. LEŚNIOWICE Leśniowskie Przedsiębiorstwo Komunalne rozpoczęło swoją działalność. To podmiot ekonomii społecznej, który pozyskał w sumie ponad 260 tysięcy złotych dofinansowania.

Jest to już drugie przedsiębiorstwo społeczne funkcjonujące na terenie gminy. Pierwsza była spółdzielnia socjalna „Słowianka". Prowadzą działalność, łącząc cele gospodarcze i społeczne. Na funkcjonowanie Leśniowskiego Przedsiębiorstwa Komunalnego udało się pozyskać dofinansowanie w kwocie 147 tys. zł na zakupy inwestycyjne. Natomiast 117 tys. zł będzie wypłacane w ciągu 12 miesięcy na wsparcie pomostowe, które zostanie przeznaczone na bieżącą działalność spółki. Dodatkowo na każde stanowisko pracy spółka pozyska środki m.in. na szkolenia i kursy zawodowe pracowników.

- Samo tworzenie przedsiębiorstwa społecznego to proces mający swoją specyfikę i różni się od utworzenia zwykłej firmy. Bardzo długo zastawialiśmy się, czy będzie to kolejna spółdzielnia socjalna, czy może spółka kapitałowa. Wybór padł na spółkę z ograniczoną odpowiedzialnością. Celem naszych działań jest z jednej strony rozwój gospodarczy, a z drugiej misja prospołeczna służąca realizacji potrzeb mieszkańców – mówi **Joanna Jabłońska**, wójt gminy Leśniowice.

Dzięki pozyskanemu dofinansowaniu z Ośrodka Wsparcia Ekonomii Społecznej zakupiono już m.in. ciągnik, kosiarkę bijakową, kosy, piły, narzędzia budowlane oraz do pielęgnacji zieleni.

- Myślę, że znaleźliśmy jeden ze sposobów na rozwój gospodarczy gminy. Dzięki utworzeniu przez gminę spółki zatrudnienie znalazło kolejnych siedem osób bezrobotnych z naszego terenu. W najbliżej przyszłości wraz ze wzrostem zamówień planowane są dalsze zatrudnienia - podkreśla Jabłońska.

Gmina Leśniowice jest założycielem i głównym udziałowcem w spółce, która będzie wykonywała usługi związane z pielęgnacją zieleni, pracami porządkowymi czy remontowo-budowlanymi nie tylko na terenie gminy Leśniowice, ale też sąsiednich. **DBEZ**

Bez biletu nie nad zalew

GM. CHEŁM Wraca temat kursów autobusów CLA poza miasto. Gmina Chełm miała nadzieję, że po wprowadzeniu bezpłatnej komunikacji trasy zostaną wydłużone. Chyba jednak nic z tego nie będzie...

Podczas sesji Rady Gminy Chełm radny **Marek Chybiak** zaapelował do władz miasta o zorganizowanie w przyszłym sezonie letnim transportu dla mieszkańców Chełma nad Zalew Żółtańce. Jak stwierdził, duże grupy z miasta chodzą tam pieszo, przemieszczając się chodnikiem ul. Gminnej. Zdaniem radnego młodzi ludzie chodzą grupami, łapią stopa, przepychają się i stwarzają niebezpieczeństwo spowodowania wypadku. Dlatego jego zdaniem, by tego uniknąć, autobusy miejskie powinny dojeżdżać nad zalew w Żółtańcach.

- Czy transport będzie darmowy, czy płatny, to już leży w gestii Rady Miasta Chełma i władz - uważa Chybiak.

Władze Chełma są jednak innego zdania. W sprawie kursów autobusów nad zalew Żółtańce i do Okszowa toczyły się już rozmowy. Spełzły na niczym, bo miasto oczekuje od gminy Chełm dofinansowania na ten cel, a władze gminy nie chcą płacić. I nic się raczej nie zmieniło.

- Miasto podchodzi z wielkim entuzjazmem do pomysłu rozszerzenia siatki połączeń transportu miejskiego na terenie gminy Chełm. Jeśli tylko gmina zechce partycypować w kosztach, będziemy mogli uruchomić dodatkowe linie autobusowe - informuje **Grzegorz Zarzycki** z gabinetu prezydenta miasta. **DBEZ**

POWIAT CHELMSKI Echo po okupacji starostwa...

Starosta nie chciał pajacować

Niektórzy nie mogą zrozumieć, dlaczego starosta nie przyszedł do protestujących ludzi, którzy weszli do jego gabinetu i nie chcieli wyjść. Piotr Ikonowicz rozsiadł się nawet za biurkiem w fotelu starosty. - Czy nie doszło do naruszenia poufności dokumentów? - dopytywał się na sesji radny Tomasz Szczepaniak.

O okupacji chełmskiego starostwa pisaliśmy kilka tygodni temu. Na dzień przed rozpoczęciem roku szkolnego do gabinetu szefa powiatu weszła grupa około 25 osób: uczniów liceum, ich rodziców oraz wspierający ich lider AGROunii **Michał Kołodziejczak** i Społeczny Rzecznik Praw Obywatelskich **Piotr Ikonowicz**. Chcieli rozmawiać z **Piotrem Deniszczukiem** o losie liceum i wstrzymanym naborze do klasy pierwszej. Starosta jednak nie miał woli się z nimi spotkać. W tym czasie okupujący jego gabinet ludzie nagrywali filmiki.

- Czy w starostwie jest polityka kluczy? - pytał radny Szczepaniak.

- W jaki sposób starosta reprezentował przed kamerami urząd? Co dalej z liceum w Dubience? - dociekał też radny **Radosław Rakowiecki**.

Starosta Piotr Deniszczuk odpowiedział, że nie było u niego w gabinecie poufnych dokumentów, a jedynie prasa i ogólnodostępne uchwały. Nie ma więc powodu zgłaszania incydentu do Urzędu Ochrony Danych Osobowych. Okupujący gabinet zjedli orzeszki i ciastka wystawione na stole, ale szkód nie wyrządzili. Nie widać tego na nagrywanych filmikach, ale podobno byli pilnowani przez panią sekretarz i panią skarbnik oraz pracowników sekretariatu. Przyjechała też policja.

- Jesteśmy najemcami budynku, w którym się mieści starostwo. Po zakończonej pracy klucze są odnoszone na portiernię. Gdy jest potrzeba, by zostać dłużej, po godzinach pracy urzędu, składa się wniosek do wojewody - odpowiedział Deniszczuk na pytanie o politykę kluczy. - Uważam, że urząd starosty jest zbyt poważny, aby uczestniczyć w pajacowaniu - stwierdził, wyjaśniając, czemu nie wziął udziału w nagrywanych w jego gabinecie filmikach. - Tym panom chodzi bardziej o poklask, aspiracje ich są wielkie - komentował na sesji, dodając jednak, że by usiąść w jego fotelu, trzeba najpierw wziąć udział w wyborach samorządowych, skompletować listy i wygrać. Nie chciał brać udziału w wyreżyserowanych nagraniach.

Protestujący tylko połowicznie wygrali. W liceum w Dubience wznowiono nabór i utworzono pierwszą klasę.

- Utworzenie pierwszej klasy będzie powiat chełmski kosztowało kilkaset tysięcy złotych - podkreśla starosta. - Jeżeli nie uda nam się misja zawarcia porozumienia z wójtem Dubienki i przekazania tej szkoły gminie, zarząd powiatu będzie składał wniosek o likwidację z możliwością dokończenia nauki - dodaje.

Wśród dziewięciorga uczniów, których przyjęto, nie ma nikogo z terenu powiatu chełmskiego. Są za to uczniowie z powiatów hrubieszowskiego, włodawskiego i miasta Chełma. Tam, skąd pochodzą, są szkoły o podobnym profilu. Powodem powołania klasy pierwszej było niedopełnienie formalności przez wydział edukacji, kultury, sportu i spraw społecznych. Jak przyznał starosta, dwóch uczniów nie zostało poinformowanych o zamiarze likwidacji szkoły. **DBEZ**

Przejechał się na wózku

REGION 36-letni mieszkaniec powiatu włodawskiego był pod wpływem alkoholu, gdy nagle nabrał smaku na maca. Z restauracji wyjechał z wózkiem gastronomicznym. Funkcjonariusze po pięciu miesiącach odzyskali łup.

Do takiej nietypowej kradzieży doszło w jednej w restauracji w Chełmie w połowie kwietnia bieżącego roku. Pokrzywdzony właściciel firmy oszacował straty na tysiąc złotych. Policjanci zajmujący się tą sprawą wytypowali sprawcę, którym okazał się 36-letni mieszkaniec powiatu włodawskiego. W miejscu jego zamieszkania funkcjonariusze znaleźli i zabezpieczyli skradziony wózek.

- Mężczyzna został w czwartek (23 września) zatrzymany. Usłyszał już zarzuty kradzieży mienia, za co grozi kara do 5 lat pozbawienia wonności. Sprawca swoje zachowanie tłumaczył wypitym wcześniej alkoholem – mówi komisarz **Ewa Czyż**, rzeczniczka prasowa KMP w Chełmie. **(apm)**

Jubileusz 20-lecia Stowarzyszenia Samorządów Euroregionu „Bug"

Stowarzyszenie Samorządów Euroregionu „Bug" już od ponad 20 lat działa na rzecz samorządów z województwa lubelskiego.

Stowarzyszenie obejmuje obszar polskiej części Związku Transgranicznego Euroregion Bug położonego na pograniczu polsko-ukraińsko-białoruskim. Obecnie członkami SSERB jest 65 samorządów z woj. lubelskiego: samorząd województwa, powiaty i gminy. Głównym celem SSERB jest koordynacja współpracy transgranicznej samorządów, społeczności lokalnych i władz administracyjnych z obszarów przygranicznych położonych wzdłuż granicy na rzece Bug.

Na początku działalności SSERB odpowiadało za wdrażanie Funduszu Małych Projektów w ramach programu przedakcesyjnego PHARE, w którym wsparcie finansowe otrzymało łącznie 126 inicjatyw polsko-białoruskich oraz polsko- ukraińskich.

Po przystąpieniu Polski do Unii Europejskiej, Stowarzyszenie odpowiadało za wdrożenie mikroprojektów ramach Programu Sąsiedztwa INTERREG IIIA/Tacis CBC 2004-2006. Jego celem było wspieranie współpracy transgranicznej na wschodniej granicy Polski. Z Funduszu Mikroprojektów dofinansowano 118 małych, nieinwestycyjnych projektów transgranicznych w dziedzinie współpracy kulturowej i edukacyjnej.

W związku z brakiem odpowiednich struktur euroregionalnych na Białorusi i Ukrainie, euroregiony usytuowane na wschodnich granicach Polski nie zostały ujęte w systemie zarządzania kolejnymi edycjami Programu Współpracy Transgranicznej PL-BY-UA. Okoliczność ta wpłynęła na dalszy rozwój SSERB i określenie kierunków działalności.

Dziś SSERB aktywnie pozyskuje środki na realizację projektów o zasięgu transgranicznym i regionalnym na rzecz samorządów członkowskich, współpracuje z partnerami z krajów Partnerstwa Wschodniego w zakresie przekazania doświadczenia polskich samorządów, organizujemy wizyt studyjne, pomagamy w nawiązaniu współpracy z partnerami z Ukrainy i Białorusi, a ostatnio z Gruzji.

Jednym z wielu ciekawych przedsięwzięć realizowanym przez SSERB jest transgraniczny projekt „Wzmocnienie potencjału Ochotniczych Straży Pożarnych w ratowaniu ofiar wypadków na drogach województwa lubelskiego i obwodu wołyńskiego" w ramach PWT PL-BY-UA, o wartości ponad 700 tys. euro. Efektem projektu jest wsparcie 32 gmin z woj. lubelskiego i 15 z obwodu wołyńskiego poprzez doposażenie jednostek OSP w specjalistyczny sprzęt ratowniczy oraz przeprowadzenie certyfikowanych szkoleń dla strażaków-ochotników. Dzieci z pierwszych klas szkół podstawowych poznały zasady bezpiecznego poruszania się po drogach i otrzymały odblaskowe gadżety w ramach akcji „Bezpieczny pieszy".

Mając na celu rozwój turystyki obszaru przygranicznego, SSERB, we współpracy z samorządami członkowskimi, rozpoczęło w 2021 r. przewidzianą na najbliższe lata pracę nad stworzeniem i promocją marki turystycznej obszaru nadbużańskiego.

Gala Jubileuszowa, która odbyła się 23 września, była okazją do spotkania się Członków Stowarzyszenia i zaproszonych Gości, podsumowań, podziękowań i rozmów o przyszłości, w której już zaplanowano wiele nowych przedsięwzięć.

lubelskie Smakuj życie!

Partnerem wydarzenia Dwudziestolecie Euroregionu „Bug", osiągnięcia oraz perspektywy rozwoju jest Województwo Lubelskie „Lubelskie Smakuj Życie!"

6223

eprasa.pl ff4b876f51

Jubileusz 50-lecia pożycia małżeńskiego

GM. RUDA-HUTA W sali widowiskowej budynku Biblioteki Publicznej w Rudzie-Hucie odbył się jubileusz 50-lecia pożycia małżeńskiego par małżeńskich z terenu gminy. Spotkanie przebiegało w miłej i serdecznej atmosferze, były gratulacje, życzenia, kwiaty, upominki, wspomnienia i pamiątkowe zdjęcia.

Medale za długoletnie pożycie małżeńskie przyznane zostały przez Prezydenta Rzeczypospolitej Polskiej 18 parom: **Wiesławie** i **Ryszardowi Antoniewiczom**, **Jadwidze** i **Lechowi Błaszczukom**, **Anieli** i **Henrykowi Gaikom**, **Mieczysławie** i **Zdzisławowi Grojeckim**, **Jadwidze** i **Stanisławowi Juścińskim**, **Teresie** i **Janowi Klepackim**, **Irenie** i **Józefowi Kuczyńskim**, **Danucie** i **Markowi Lasocińskim**, **Teresie** i **Sławomirowi Łuciom**, **Teresie** i **Janowi Makowskim**, **Helenie** i **Janowi Ochotom**, **Stanisławie** i **Piotrowi Polakowskim**, **Celinie** i **Witoldowi Rejniakom**, **Reginie** i **Czesławowi Rybakom**, **Danucie** i **Mieczysławowi Smalom**, **Wiesławie** i **Stanisławowi Stankiewiczom**, **Marii** i **Tadeuszowi Wazelinom**, **Irenie** i **Romanowi Wojdom**.

Wójt gminy **Kazimierz Smal**, zwracając się do dostojnych gości, serdecznie pogratulował wspaniałego stażu małżeńskiego, złożył wyrazy szacunku za długoletnie pożycie oraz wspólne spędzenie tak wielu lat, a także życzył wszystkim parom zdrowia, wszelkiej pomyślności, pogody ducha i doczekania następnych pięknych jubileuszy.

DBEZ

Bohaterowie wśród rówieśników

CHEŁM Prawie 30 uczniów z Zespołu Szkół Technicznych zdecydowało się oddać honorowo krew. Placówka od lat znajduje się w czołówce pod względem promocji krwiodawstwa i ilości oddanej krwi przez młodych ludzi.

W Rejonowym Centrum Krwiodawstwa i Krwiolecznictwa w Chełmie pod profesjonalną opieką zespołu medycznego, którym kieruje dr **Tomasz Jankowski**, krew oddawali uczniowie: **Wiktor Sosiński, Jakub Kucharski, Michał Telejko, Radosław Oliwiak, Michał Chilimoniuk, Aleksandra Pollum, Aleksander Hamulczuk, Krzysztof Mironiuk, Mateusz Wasilew, Nikodem Kopniak, Bartosz Rusek, Jakub Prus, Zuzanna Kloc, Katarzyna Dzik, Dawid Ćwir, Marcin Matczuk, Piotr Bojarczuk, Adrian Pastuszak, Mateusz Chomiak, Michał Kacper Nowosad, Adam Strelczuk, Mateusz Kudrzycki, Mateusz Albert Soczyński, Radosław Bitner, Konrad Bądaruk, Kamil Bukszyński i Jakub Szoda.**

Ten niezwykły gest otworzył w nowym roku szkolnym rywalizację młodzieży w kolejnej edycji Turnieju Szkół Ponadgimnazjalnych, Policealnych, Pomaturalnych i Uczelni Wyższych w Honorowym Krwiodawstwie pod hasłem „Młoda Krew Ratuje Życie", organizowanego przez Zarząd Główny Polskiego Czerwonego Krzyża. Szkoła od wielu lat zajmuje wysokie lokaty w corocznych edycjach turnieju organizowanego w trzech kategoriach: najlepsza promocja honorowego krwiodawstwa, najwyższy wskaźnik aktywności uczniów i największa ilość oddanej krwi.

Honorowe oddawanie krwi było też pretekstem do spotkania z posłanką **Anną Dąbrowską-Banaszek**, która wspiera krwiodawców, inicjując działania ustawodawcze mające na celu promocję projektu ustawy o stypendiach dla uczniów szkół średnich oraz studentów, którzy honorowo oddają krew. **AN**

GMINA WIERZBICA Na wniosek koła gospodyń...

Herbatka na liście produktów tradycyjnych

Po zaparzeniu jest ciemnozielona lub słomkowa. Ma kwiatowo-owocowy, lekko kwaśny i delikatny smak. To herbatka fermentowana z liści, którą niedawno wpisano na listę produktów tradycyjnych. Taką pija się w Wólce Tarnowskiej.

Listę produktów tradycyjnych prowadzi Ministerstwo Rolnictwa i Rozwoju Wsi. Trafiają na nią dania i potrawy oraz napoje i produkty, których wyjątkowe cechy i właściwości wynikają ze stosowania tradycyjnych metod produkcji. Zawiera potrawy silnie zakorzenione w tradycji i będące w związku z danym obszarem. Fermentowana herbatka z liści z Wólki Tarnowskiej trafiła do tego spisu całkiem niedawno, 17 września. Wniosek o wpis złożyło KGW Wólka Tarnowska w 2019 r.

- Taką herbatkę podajemy na piknikach organizowanych w gminie. Ja też taką piję - zachwala wójt gminy Wierzbica **Bożena Deniszczuk**.

We wsi Wólka Tarnowska w gminie Wierzbica istnieje tradycja spożywania herbatek z fermentowanych liści. Napar ten powstaje dzięki czterem procesom: więdnięciu, skręcaniu, fermentacji i suszeniu liści.

To przede wszystkim dzięki fermentacji z roślin wydobywana jest pełnia smaku, aromatu i koloru.

- To chyba pierwszy produkt z naszego powiatu wpisany na tę listę. Jesteśmy bardzo dumni z tego faktu. To promocja Wólki Tarnowskiej, gminy Wierzbica, działań KGW oraz zdrowego stylu życia i powrotu do korzeni kulinarnych naszego regionu - dodaje Deniszczuk.

Bardzo ciekawa jest historia pochodzenia naparu. Przynieśli go w rodzinne strony rdzenni mieszkańcy Wólki Tarnowskiej, wracający z wojennych tułaczek, by odbudować swoje domy i na nowo zagospodarować ojcowiznę. Początkowo była to herbatka wyłącznie z liści wierzbówki kiprzycy. Z czasem zaczęto wytwarzać ją z innych, dostępnych w okolicy ziół i liści drzew oraz krzewów takich jak: brzoza, klon, dąb, wiśnia, jabłoń, grusza, czereśnia, truskawka, malina, czeremcha, aronia, jeżyna, poziomka. Smaki i aromaty liści zaczęto kojarzyć ze zbawiennym działaniem na konkretne dolegliwości. Różnie nazywano ten aromatyczny napój. Początkowo określano go jako herbatę biedaków. Ze względu na swoją naturalność oraz właściwości prozdrowotne, zyskiwał coraz większe grono smakoszy wśród okolicznych mieszkańców. W dużym stopniu przyczyniły się do tego rośliny występujące na terenie Wólki Tarnowskiej.

Do wniosku o wpisanie tej herbatki na listę produktów tradycyjnych dołączono badania etnograficzne, obrazujące wieloletnią tradycję jej spożywania oraz powiązanie bogactwa ziem lubelskich z jakością i rodzajem pozyskiwanego produktu. By się jej napić, koniecznie trzeba odwiedzić gminę Wierzbica. Mają ją m.in. gospodynie z KGW w Wólce Tarnowskiej. Zebraniem dokumentacji potrzebnej do złożenia wniosku zajmowała się **Agnieszka Laskowska**, jedna z członkiń koła.

- Ja także należę do KGW w Wólce Tarnowskiej. Gości naszego urzędu częstujemy nie tylko tradycyjną kawą czy herbatą. Można u nas posmakować herbaty fermentowanej z liści czeremchy, winogron, poziomki czy wiśni. Częstujemy także herbatką z suszonych ziół: pokrzywy, nawłoci, płatków piwonii. A wszystko zebrane na łąkach, w lesie i ogródkach w Wólce Tarnowskiej, czyli tak naprawdę w zasięgu wzroku. W domu robię także herbaty i lemoniady ze świeżych ziół i kwiatów - dodaje wójt.

DBEZ

Utrudnienia na granicy

DOROHUSK Przejeżdżający przez granicę muszą uzbroić się w cierpliwość. Przez prace remontowo-budowlane na terenie drogowego przejścia granicznego w Dorohusku występują znaczne utrudnienia w ruchu pojazdów oraz wydłużenie czasu oczekiwania na przekroczenie granicy.

Remontowana jest nawierzchnia przed wiatami odpraw na kierunku przywozowym (ruch towarowy), wykonywane odwodnienie liniowe na kierunku wywozowym, powstaje budynek dla służb fitosanitarnych, przez co wyłączone są też dwa pasy ruchu na kierunku przywozowym oraz remontowana nawierzchnia pomiędzy wagami a szlabanem wyjazdowym na kierunku wywozowym (ruch towarowy).

20 września rozpoczęły się też prace remontowe nawierzchni twardej, które powodują utrudnienia we wjeździe na teren przejścia i wyłączenie jednego stanowiska wagowego.

Przewidywany termin zakończenia prac to koniec grudnia 2021 r. **(apm)**

eprasa.pl ff4b876f51

Fałszywe SMS-y o kwarantannie

REGION Uważajmy, bo to kolejny przekręt sprytnych oszustów. Na telefony komórkowe przychodzą fałszywe SMS-y o nałożeniu kwarantanny. Wiadomości zawierają linki odsyłające do rzekomo szczegółowych informacji na ten temat. Lubelska policja przestrzega, że może to być próba wyłudzenia danych lub zainstalowania złośliwego oprogramowania.

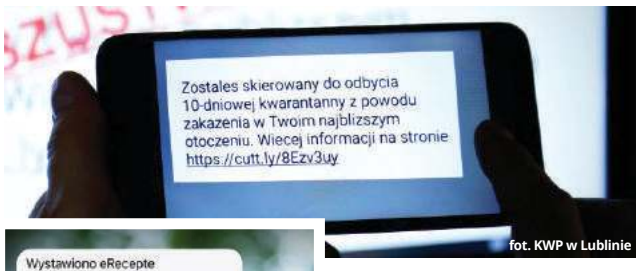

fot. KWP w Lublinie

fot. KWP w Lublinie

Pamiętajmy, że kwarantanna nakładana jest automatycznie przy przekroczeniu granicy lub na podstawie przeprowadzonego wcześniej wywiadu epidemiologicznego przez pracowników państwowej inspekcji sanitarnej. Po skierowaniu na kwarantannę, osoba dostaje prawidłowy SMS o następującej treści: „Jesteś na kwarantannie. Masz ustawowy obowiązek używania aplikacji Kwarantanna domowa. Jest dostępna w Appstore i Google Play."

Jak informuje policja, fałszywe wiadomości tekstowe wraz z linkami dotyczą nie tylko tematu kwarantanny. Zdarza się, że informują nas między innymi o wystawieniu e-recepty, odnalezienia portfela, dopłaty za przesyłkę. Kliknięcie w przesłany link prowadzi do strony nakłaniającej do pobrania aplikacji "Flash Player". Aplikacja ta jest złośliwa, po instalacji dokonuje ataku na rachunki bankowe właściciela smartfona i okrada go z pieniędzy.

Nie otwierajmy załączników. Możemy paść ofiarą oszustów, którzy chcą wyłudzić od nas dane, które mogą posłużyć do utraty pieniędzy zgromadzonych na koncie lub zainstalować nam złośliwe oprogramowanie.

opr. (apm)

Oszustwo na czternastkę z ZUS

REGION Zakład Ubezpieczeń Społecznych przestrzega przed oszustami, którzy podszywają się pod pracowników ZUS i oferują pomoc przy wypełnieniu wniosku o czternastą emeryturę.

ZUS otrzymał informację, że do jednej z klientek zadzwoniła oszustka, która podszywała się pod pracownika instytucji i oferowała pomoc przy wypełnieniu wniosku o czternastą emeryturę. Próbowała nakłonić emerytkę do podania danych osobowych.

- Emerytka odmówiła, tłumacząc, że sprawami urzędowymi zajmuje się córka, która teraz jest w pracy. Uniknęła w ten sposób wyłudzenia danych – mówi **Małgorzata Korba**, rzeczniczka ZUS w województwie lubelskim.

Zakład przypomina, że jego pracownicy nie dzwonią w sprawie czternastej emerytury i nie proponują pomocy przy wypełnianiu wniosku z prostego powodu: tzw. czternastkę ZUS wypłaci z urzędu wraz z listopadowym świadczeniem. Żaden wniosek nie będzie więc potrzebny.

Jeżeli ktokolwiek ma wątpliwości co do tożsamości osoby podającej się za pracownika ZUS, powinien skontaktować się z najbliższą placówką Zakładu lub z Centrum Obsługi Telefonicznej ZUS pod nr tel. 22 560 16 00. O każdej próbie oszustwa należy również powiadomić policję.

(apm)

Nasz dyrektor na debacie

CHEŁM Narodowe Centrum Kultury oraz Dom Kultury TuPraga organizowały debatę publiczną na temat przyszłości domów kultury. Jednym z ekspertów był Bartłomiej Kazimierczak z Chełmskiego Domu Kultury.

Wyjściem do debaty była opublikowana w tym roku książka „Oswajając zmienność. Kultura lokalna z perspektywy domów kultury", która prezentuje wnioski z badań środowiskowych tych instytucji. Naświetla nie tylko problemy, z jakimi na co dzień mierzą się pracownicy lokalnych domów kultury, lecz także ich zaangażowanie, poczucie misji i przedsiębiorczości.

Do rozmowy zaproszono dyrektorów domów kultury z różnych rejonów Polski i z miejscowości o różnej wielkości, by przedstawić sytuację z wielu perspektyw. W debacie wzięli udział: **Katarzyna Doszczak-Fuławka** – dyrektor Centrum Kulturalno-Bibliotecznego Gminy Bolków, **Katarzyna Sołtys** – dyrektor warszawskiego Domu Kultury TuPraga, **Krystyna Jankowiak-Markwica** - dyrektor Bytomskiego Centrum Kultury BECEK, **dr Tomasz Dudziński** – dyrektor Grajewskiego Centrum Kultury i dyrektor Chadeku **Bartłomiej Kazimierczak.** Moderowanie dyskusji i wprowadzenie w zagadnienie: dr hab. **Rafał Wiśniewski,** dyrektor Narodowego Centrum Kultury.

- To była doskonała okazja, by porozmawiać na temat roli domów kultury w społeczeństwie. Poruszyliśmy tematy zasobów finansowych, kadrowych i infrastrukturalnych domów kultury, nowych trendów i modeli współpracy ze społecznością lokalną. Dla mnie osobiście niezwykle ważne było zwrócenie uwagi na specyfikę działalności domów kultury w miastach zbliżonych wielkością do Chełma. Zakres zadań instytucji w takich miejscowościach jest znacznie szerszy niż w większych ośrodkach - podsumowuje dyrektor Kazimierczak. - U nas dom kultury, oprócz edukacji artystycznej czy wspierania amatorskiego ruchu artystycznego, pełni też funkcję impresariatu artystycznego, agencji koncertowej i eventowej, teatru czy firmy obsługującej technicznie wydarzenia kulturalne. Ważne jest, aby znaleźć równowagę pomiędzy tymi zadaniami i nie pominąć tak ważnego elementu, jakim jest rola domu kultury w kształtowaniu i budowaniu kapitału społecznego. Patrząc od naszej strony, udział w debacie dał nam też możliwość bliższej współpracy z Narodowym Centrum Kultury. Dodam tylko, że najnowszy spektakl Teatru Ziemi Chełmskiej „Stąd" realizujemy właśnie przy wsparciu NCK–u.

AN

CEMENT VERTUA® PLUS
CEM II/A-V 52,5 R-NA
O OBNIŻONEJ EMISJI CO_2
TO PIERWSZY KROK
DO ZRÓWNOWAŻONEJ
PRZYSZŁOŚCI

LOW CARBON PRODUCT
Vertua®
PLUS

W CEMEX jesteśmy przekonani, że zmiany klimatu są jednym z największych wyzwań naszych czasów. Dlatego już dziś przedstawiamy rodzinę cementów ze znakiem Vertua o obniżonej emisji CO_2.

Wszystkie cementy ze znakiem Vertua® spełniają kryteria dla wyrobów budowlanych stosowanych w sektorze zielonego i zrównoważonego budownictwa.

CEMENT W OFERCIE CEMEX DOSTĘPNY W CEMENTOWNI CHEŁM

CEMEX
tel.: +48 800 700 077
cok@e-cemex.pl
cemex.pl/vertua-cement-niskoemisyjny

6222

eprasa.pl ff4b876f51

JAKUB BANASZEK: STAJEMY PRZED HISTORYCZNĄ SZANSĄ ROZWOJU CAŁEGO REGIONU

Panie Prezydencie, szykuje nam się wojna w regionie…

Wojna? Nic nie wiem o żadnej wojnie. Chociaż widzę, że niektórzy próbują budować taką narrację…

Przyzwyczaił nas Pan do tego, że za Pana kadencji w Chełmie dzieje się naprawdę dużo. W ciągu trzech lat udało się nadrobić już mnóstwo zaległości w wielu obszarach. Mówiąc o wojnie nawiązujemy rzecz jasna do tego, że Ministerstwo Spraw Wewnętrznych i Administracji, z inicjatywy Wojewody Lubelskiego, wystąpiło z wnioskiem do Miasta Chełm, Powiatu Chełmskiego oraz Gminy Chełm o opinię ws. przyłączenia sołectw Koza-Gotówka, Nowiny, Okszów, Okszów-Kolonia, Pokrówka, Srebrzyszcze i Żółtańce-Kolonia, części obszaru obrębu ewidencyjnego Weremowice, części obszaru ewidencyjnego Żółtańce oraz części obszaru ewidencyjnego Depułtycze Królewskie, które znajdują się obecnie na terenie gminy Chełm. Jak się Pan na to zapatruje?

Bardzo pozytywnie i nie widzę tutaj żadnych „wojennych" analogii. Jakby nie patrzeć, wyłączając niepotrzebne emocje, stajemy przed historyczną szansą rozwoju całego regionu i tylko od nas zależy czy i w jaki sposób ją wykorzystamy.

Co ma Pan na myśli?

Ta inicjatywa, w kilkuletniej perspektywie, wreszcie umożliwi stworzenie „Parku Technologicznego-Przemysłowego" z prawdziwego zdarzenia, czyli prawdziwej, prężnej strefy aktywności gospodarczej, takiej jak te, które funkcjonują przy innych miastach w Polsce. Obecne możliwości miasta, pod kątem terenów inwestycyjnych, są ograniczone. Chełm, jako ośrodek subregionalny, jest jednak liderem całego regionu, dlatego pozyskanie nowych, jak dotąd niewykorzystywanych terenów i utworzenie tam „Parku Technologiczno-Przemysłowego" daje gwarancję powstania kilku tysięcy nowych miejsc pracy.

Kilku tysięcy? W przeszłości podobne obietnice już padały…

Padały, ale nie miały wówczas pokrycia w rzeczywistości. Jeżeli decyzja o przyłączeniu wspomnianych sołectw faktycznie zapadnie, bo pamiętajmy, że poprzedzi ją proces konsultacji społecznych, miasto zyska dostęp do nowych terenów inwestycyjnych, a wtedy zarówno Chełm, jak i region znajdą się w zupełnie innym, znacznie bardziej korzystnym położeniu. Chełm jest naturalnym liderem regionu i musi napędzać jego rozwój. Jeżeli dzisiaj chcemy pozyskać inwestora, który da nam gwarancję nowych miejsc pracy, musimy zaoferować mu w pełni przygotowany, co najmniej 10-20 hektarowy teren. My, tak jak wspomniałem, ze względu na urbanistyczne ograniczenia, na dziś takimi terenami nie dysponujemy. Cały czas prowadzimy jednak rozmowy z inwestorami, którzy wyrażają chęć lokowania tu swoich przedsiębiorstw. Jeżeli decyzja o przyłączeniu zapadnie, przedstawimy im konkretną ofertę i – tego jestem już pewien – powstanie kilka tysięcy nowych miejsc pracy. W ciągu trzech lat w Chełmie udało się zrobić więcej niż na przestrzeni ostatnich kilkunastu.

Jesteśmy liderem w pozyskiwaniu zewnętrznych funduszy, które już dziś można szacować na kilkaset milionów złotych. Powstają nowe drogi, obwodnice – nasza dostępność komunikacyjna znacząco się poprawiła i będzie poprawiać się z każdym kolejnym rokiem. To w połączeniu ze wspomnianymi terenami i ich zagospodarowaniem będzie gigantycznym krokiem naprzód. Wystarczy zresztą spojrzeć na Nową Sól czy Stalową Wolę. Strefy aktywności gospodarczej z prawdziwego zdarzenia, które funkcjonują przy tych miastach, dają niesamowity napęd nie tylko im, ale również całym okolicom. Te, dzięki silnym ośrodkom w postaci prężnie działających miast, również zyskują i dynamicznie się rozwijają.

Czyli zainicjowany przez Wojewodę Lubelskiego proces spotyka się z Pana aprobatą?

Oczywiście. To historyczna szansa, na którą trzeba spojrzeć szerzej, eliminując partykularne interesy i motywowany nimi sposób myślenia. Region się wyludnia, cofa, przestaje być konkurencyjny. Właśnie dlatego, z myślą o kolejnych pokoleniach, nie powinniśmy obawiać się odważnych decyzji. Większy Chełm, który już teraz odżywa, z nowymi terenami inwestycyjnymi, jeszcze większymi możliwościami pozyskiwania funduszy oraz większym potencjałem demograficznym, to motor napędowy dla całej Ziemi Chełmskiej.

Pamiętajmy również, że propozycja, z jaką wystąpił Wojewoda Lubelski do MSWiA "nie spadła z nieba". O poszerzeniu granic miasta mówiło się bowiem od lat z prostej przyczyny: rozwój przestrzenny miast jest zupełnie naturalny. Ponadto, tereny wytypowane przez Wojewodę Lubelskiego do ewentualnego przyłączenia od dawna wykazują miejskie funkcje oraz charakter, a ich mieszkańcy są związani z miastem zarówno społecznie, jak i zawodowo. Zjawisko zacierania granic pomiędzy miastem a terenami przyległymi jest procesem powszechnie występującym także w innych ośrodkach. Wystarczy spojrzeć chociażby na Rzeszów czy Zieloną Górę. Takie plany są również w Zamościu, zresztą z takich samych przyczyn jak w Chełmie – brak terenów inwestycyjnych miasta, który blokuje rozwój całego regionu. Podobnie jest i w naszym przypadku. W tej sytuacji należało jedynie zadać sobie pytanie kiedy taka propozycja padnie i padła właśnie teraz - ze strony Wojewody Lubelskiego i MSWiA. My podchodzimy do całej sprawy bardzo pozytywnie. Jeżeli ostatecznie zapadnie taka decyzja, to cały proces z naszej strony zostanie przeprowadzony sprawnie, ale przede wszystkim z uwzględnieniem potrzeb mieszkańców.

Jak wygląda proces od strony formalnej?

Wojewoda Lubelski wystąpił z wnioskiem do właściwego ministerstwa, czyli MSWiA, w którym przedstawił propozycję włączenia wspomnianych sołectw do Miasta Chełm. Kolejny krok to wystąpienie MSWiA do rad Miasta Chełm, Powiatu Chełmskiego oraz Gminy Chełm o opinię w przedmiotowej sprawie w ciągu trzech miesięcy. Rady wymienionych jednostek samorządu terytorialnego zobligowane są do podjęcia uchwały o przeprowadzeniu konsultacji wśród mieszkańców ws. ewentualnego przyłączenia. Ich wynik trafia do MSWiA, które podejmuje wiążącą decyzję. Pamiętajmy więc, że są to dopiero konsultacje, czyli czas dla mieszkańców na zadawanie pytań, a przede wszystkim wyrażenie swojej opinii. Przykładamy do tego ogromną wagę, ponieważ tylko poprzez rozmowę, debatę, będziemy mogli wypracować wspólne stanowisko i odnieść się do tego pomysłu.

Wróćmy jeszcze do Pana wcześniejszych słów. Wójt Gminy Chełm podobno określa Pana pomysł mianem „młodzieńczych wizji"?

Rzeczywiście, niektórzy mają do młodości pewien uraz. Te same argumenty pojawiały się zresztą w 2018 roku, w momencie, gdy kandydowałem, a następnie, ku zaskoczeniu i zdziwieniu niektórych „doświadczonych", objąłem urząd Prezydenta Miasta Chełm. W czasie kampanii wyborczej przedstawiałem konkretne postulaty, a wiele osób śmiało się szyderczo. Dziś, ci którzy wówczas pukali się w czoło mogą bezpłatnie podróżować komunikacją miejską, a niebawem dzięki ponad stumilionowemu dofinansowaniu, także zeroemisyjnymi autobusami w technologii wodorowej. Realizujemy także remonty dróg na niespotykaną dotąd w Chełmie skalę. W ramach polityki deglomeracji swoje przedstawicielstwa lokują w Chełmie rządowe agendy, takie jak Narodowy Funduszu Zdrowia czy Polski Fundusz Rozwoju, które tworzą nowe miejsca pracy. Powstaje Medyczne Miasteczko finansowane z ministerialnej dotacji, o którą również zabiegałem. To tylko ułamek tego, co obecnie dzieje się w Chełmie. Tak jak mówiłem wcześniej, staliśmy się liderem w pozyskiwaniu zewnętrznych funduszy, które przeznaczamy na realizację kolejnych, coraz ambitniejszych, ale przede wszystkim służących mieszkańcom projektów. Chełm się zmienia i widać to gołym okiem. To pokazuje, że „młodzieńcze wizje" wcale nie są gorsze od tych – nazwijmy je -„niemłodzieńczych". Jeżeli ktoś próbuje sprowadzić dyskusję do kwestii takich jak wiek czy brak doświadczenia, oznacza to, że brakuje mu innych argumentów, albo kurczowo boi się utraty wpływów.

Swój sprzeciw wobec propozycji oraz wsparcie dla Wójta Gminy Chełm deklaruje już teraz podobno senator Józef Zając.

Doskonale znam realia jakimi rządzi się polityka i w pewnym sensie rozumiem działania, które mogą podejmować lokalni politycy. Za 2,5 roku są wybory i potrzebne jest paliwo dla tych, którzy chcą ubiegać się o reelekcję do parlamentu, samorządu lub po prostu chcą zaistnieć. Mam tu na myśli np. Stanowisko Zarządu Gminnego PSL, sygnowane przez Jarosława Wójcickiego, eks-dyrektora Zespołu Szkół Energetycznych i Transportowych w Chełmie, w którym wyrażono „wyraźny sprzeciw" wobec inicjatywy Wojewody Lubelskiego. Wójt także patrzy na całą sytuację przez pryzmat polityki, co jest dla mnie zrozumiałe – chce utrzymać swoje wpływy i pozycję. Natomiast jeżeli chodzi o senatora Zająca, osobiście nie wierzę w jego dezaprobatę wobec odważnych i strategicznych dla całego regionu przedsięwzięć, ale pamiętajmy o tym, że w polityce zawsze jest to drugie, a nawet trzecie dno. 20 lat temu pan senator również miał nierealną dla wielu wizję utworzenia szkoły lotniczej wraz z całą infrastrukturą. Wówczas przyjmowano to jako swego rodzaju szaleństwo. Wiemy, jak to wygląda obecnie. Odważny plan, mimo licznych i wpływowych w tamtym czasie przeciwników, został zrealizowany. Różnica polega na tym, że senator Zając przedstawiając swoją wizję był postacią anonimową, dlatego ludzie nie do końca wierzyli w powodzenie jego planów. W moim przypadku jest inaczej. W ciągu trzech lat sprawowania urzędu Prezydenta Chełma sprowadziliśmy do miasta rekordowe, opiewające już na kilkaset milionów złotych środki zewnętrzne przeznaczone rozwój i dzięki temu wspólnie zmieniamy nasze miasto. Nawet moi zagorzali przeciwnicy mówią, że „wreszcie coś się w tym Chełmie dzieje". Chełm ma swoje „pięć minut", które musimy maksymalnie wykorzystać. Nie z myślą o partykularnych interesach i „stołkach", ale z myślą o mieszkańcach całego regionu. Niezależnie od tego, kto w przyszłości będzie prezydentem Chełma, jaką opcję polityczną będzie reprezentował – w przypadku sfinalizowania procesu przyłączeniowego i zrealizowania wspomnianych planów – wreszcie skończy się uzależnienie miasta i regionu od sytuacji politycznej. Będą nowe tereny inwestycyjne, nowi inwestorzy, powstaną nowe miejsca pracy. Staniemy się liderem ściany wschodniej.

Bardzo śmiałe wizje…

Realizacja zaplanowanych przedsięwzięć to etapowy i złożony proces. Niektórzy, wydawać by się mogło „doświadczeni", sugerują natomiast, że jakakolwiek deklaracja złożona np. w styczniu powinna być zrealizowana już miesiąc później. Powtórzę: mówiono, że bezpłatna komunikacja i 100 milionów złotych na wodorowe autobusy to mrzonka, inni dotąd śmieją się z pomysłu budowy południowej obwodnicy Chełma, a my złożyliśmy wniosek i jesteśmy bliscy pozyskania gigantycznego dofinansowania. Lada moment powstanie też północna obwodnica Chełma znajdująca się w ciągu drogi ekspresowej z Piask do Dorohuska. Remontujemy kolejne ulice w samym mieście: Kolejowa, Lubelska, Lwowska, Sybiraków, Okszowska, Batorego,

„Nowy Chełm" to:

1. **Obniżenie stawek podatkowych**
2. **Park Technologiczno-Przemysłowy**
3. **Tysiące nowych miejsc pracy**
4. **Bezpłatna komunikacja miejska dla wszystkich**
5. **Gwarancja zatrudnienia dla pracowników gminnych jednostek**
6. **Fundusz Inwestycyjny dla przyłączonych terenów**
7. **Utrzymanie i kontynuacja gminnych oraz miejskich inwestycji**
8. **Większe możliwości pozyskiwania funduszy**
9. **Bezpieczeństwo - zwiększone i rozszerzone patrole Straży Miejskiej**
10. **Zwiększenie wsparcia i finansowania dla jednostek Ochotniczej Straży Pożarnej i NGO**

MATERIAŁ ZEWNĘTRZNY

eprasa.pl ff4b876f51

Mapa topograficzna w skali 1:25 000 z zaznaczeniem planowanych zmian granic adminictracyjnych Miasta Chełm

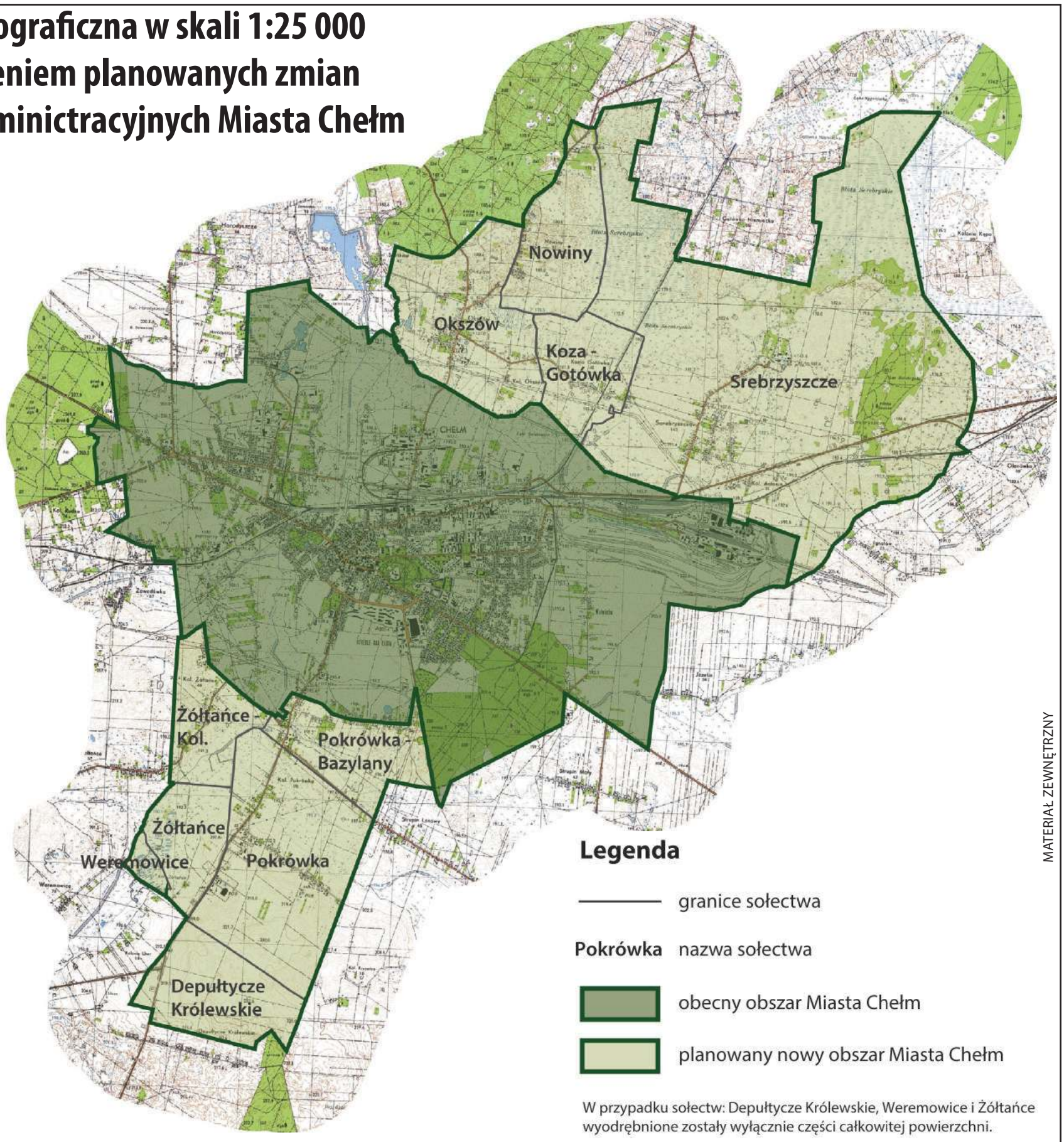

MATERIAŁ ZEWNĘTRZNY

Jagiellońska, Piłsudskiego, Wojsławicka/3-go Maja, Ceramiczna itd. Dzięki osiągnięciu porozumienia udało się dokończyć zagrożone budowy: DK12 i Chełmskiego Centrum Aktywności Gospodarczej. Co więcej pozyskaliśmy środki, które w znacznej mierze pokryły wkłady własne tych inwestycji. Stary, upadający Dworzec PKS, dzięki współpracy z Agencją Rozwoju Przemysłu, zmieni się w nowoczesną i funkcjonalną przestrzeń, która diametralnie odmieni charakter centrum. To zaledwie ułamek tego, co chcemy jeszcze zrobić, mam tu na myśli np. Centrum Kultury czy Centrum Nauki. Wszystko, po wielu latach, w Chełmie wreszcie zaczyna iść w dobrym kierunku. Ale to za mało, ponieważ musimy sobie zadać pytanie: co dalej z naszym całym regionem? Powiedzmy sobie szczerze: nie chodzi tylko o Chełm, nie chodzi o „widzimisię" moje czy Wójta. Odpowiedzialność spoczywa na nas wszystkich, nie powinniśmy myśleć więc o własnym interesie, o doraźnych korzyściach w postaci pełnienia pewnych funkcji. Jesteśmy wybierani przez mieszkańców i powinniśmy im służyć. Liczę się z tym, że inicjatywa Wojewody Lubelskiego, którą ja popieram, może być odebrana negatywnie. Jestem jednak przekonany, że za kilka lat spotkamy się w tym samym miejscu, a region, który dziś stoi przed gigantycznymi wyzwaniami i potrzebuje odważnych decyzji oraz strefy aktywności gospodarczej z prawdziwego zdarzenia, będzie w końcu tętnił życiem.

■ Mieszkańcy gminy boją się jednak, że konsekwencją przyłączenia do miasta będą wyższe rachunki…

Chcę to kategorycznie zdementować. Jeżeli przyłączenie stanie się faktem, będziemy kierować się zasadą równania stawek podatkowych do najniższych.

■ Co to oznacza?

Na przykład to, że obecni mieszkańcy terenów, które miałyby zostać przyłączone do miasta, zapłacą niższą stawkę chociażby za odbiór odpadów wynoszącą obecnie w Chełmie wynosi 10,90 złotych, zaś w Gminie Chełm ponad 16 złotych. Ta sama zasada działa w obie strony - wyrównamy do najniższej stawki.

■ Co z wodą?

W tym przypadku nie do końca zależy to od nas. Pamiętajmy bowiem, że o wysokości taryf decydują Wody Polskie. Nie obawiam się jednak tego, ponieważ w tym roku Wody Polskie wyraziły aprobatę wobec naszego wniosku i dzięki temu możliwe było obniżenie stawek. Zdarzyło się to po raz pierwszy od wielu lat. Jak już wielokrotnie podkreślałem: chcę, aby Chełm był miastem przyjaznym, dlatego będziemy kontynuować politykę obniżania kosztów życia, również w przypadku terenów przyłączonych. Jestem dobrej myśli.

■ A co z transportem publicznym?

Bezpłatna komunikacja będzie rozszerzona na nowe tereny, siatka komunikacyjna zostanie rozbudowana. Mieszkaniec każdej z włączanych miejscowości będzie mógł skorzystać z bezpłatnego i nowoczesnego transportu publicznego. W ten sposób będziemy przeciwdziałać wykluczeniu komunikacyjnemu.

■ O pracę z pewnością będą obawiać się również gminni urzędnicy czy pracownicy oświaty…

Absolutnie nie będzie żadnych zwolnień. Pamiętajmy, że ewentualny proces przyłączeniowy będzie poprzedzony kontraktem społecznym, który wypracujemy i zechcemy zawrzeć z mieszkańcami wytypowanych do przyłączenia przez Wojewodę Lubelskiego terenów. Będzie to gwarancja i zabezpieczenie dla mieszkańców. Pojawiają się również głosy, że miasto planuje likwidację szkół, bibliotek czy innych gminnych jednostek. To kłamstwo, które muszę to stanowczo zdementować. Uspokajam rodziców i uczniów – przyszłość żadnej z gminnych szkół nie jest zagrożona. Jeżeli jednak jesteśmy już przy oświacie, to z przeprowadzonych badań i analiz społeczno-finansowych wynika, że jedyną placówką, której zasadność funkcjonowania można, z uwagi na gospodarność wydatkowania środków publicznych, podważać jest Szkoła Podstawowa Nr 2 w Chełmie. To jednak temat na inną rozmowę, ale przede wszystkim nie ma takich planów.

■ A jak Pan odpowie na sugestie, że miasto szuka w ten sposób pieniędzy, że chce spłacać własne długi?

To nieprawda. Dodatkowe fundusze, które niewątpliwie wzmocnią miejski budżet, zostaną skierowane przede wszystkim na rozwój. Powstanie specjalny Fundusz przeznaczony wyłącznie na inwestycje dla terenów przyłączonych. Gwarantujemy również utrzymanie i kontynuację gminnych oraz miejskich inwestycji. Nie będziemy i deklaruję to z pełną świadomością, spłacać długu miasta z pieniędzy gminnych. Chcę to podkreślić jeszcze raz: „Nowy Chełm" to tysiące nowych miejsc pracy, nowe perspektywy i zupełnie nowa przyszłość. To sytuacja „win to win". Mieszkańcy nie powinni czuć się zaniepokojeni, ponieważ na całym procesie tylko zyskają.

■ Dziękuję za rozmowę!

6232

eprasa.pl ff4b876f51

Rolety zewnętrzne latem i zimą

Coraz większa świadomość osób zainteresowanych zakupem rolet zewnętrznych powoduje, że poszukują one ich już nie tylko jako dodatkowej ochrony przed włamaniem czy hałasem, ale również jako zabezpieczenia przed utratą pożądanej temperatury wnętrz ich domów i mieszkań.

Osłony zewnętrzne to rozwiązanie na długie lata i każdą porę roku. W okresie letnim aluminiowy płaszcz rolety zewnętrznej zatrzymuje promieniowanie słoneczne przed szybą, natomiast w zimie blokuje za oknem niepożądany w tym czasie chłód.

- Ich zastosowanie warto skonsultować z doświadczonym sprzedawcą. Mnogość producentów i dostępnych opcji powoduje, że możemy dopasować je nie tylko do potrzeb, ale także budżetu praktycznie każdego ich przyszłego użytkownika - mówi **Łukasz Słabek** z Centrum Rolet i Żaluzji „Jantex".

Istotną rolę odgrywa napęd urządzenia. Rozwój technologiczny w zakresie jego produkcji przyczynił się do znacznego zwiększenia komfortu ich użytkowania. Coraz większą popularność zdobywają rozwiązania inteligentnych siłowników oferujących możliwość sterowania przy użyciu pilota, sterownika naściennego lub aplikacji w smartfonie z każdego miejsca, nawet gdy nie ma nas w domu.

- Oprócz integracji z pozostałą automatyką domową, w tym systemami alarmowymi, inteligentne centrale pod nieobecność domowników według ustalonego harmonogramu pracy, mogą samodzielnie się otwierać i zamykać sugerując tym samym obecność właścicieli - wyjaśnia Słabek. - Dodatkowo sterowanie elektryczne pozwala nam na zastosowanie czujników pogodowych, które automatycznie podniosą lub zamkną roletę w momencie wykrycia ustawionej wartości słońca, zachmurzenia, temperatury lub wiatru. **AN**

Sprzątanie bez chemii

W dziedzinie środków czystości wymyślono już wszystko – sklepowe półki uginają się od kolorowych butelek i pojemników, które nęcą obietnicą okien bez smug i lśniących podłóg. Czy jednak nie da się żyć bez tej bomby chemicznej? Rozwiązanie jest prostsze, niż się wydaje – domowe detergenty.

Są ekologiczne i bezpieczne, z prostym składem, łatwe do wykonania. Królowały, gdy na sklepowych półkach było pusto.

– Zaradność domowych gospodyń zawsze szła w parze z ekologią. Współczesne less waste przypomina dawne gospodarowanie produktem i gotowanie z resztek. Nie inaczej jest z dbaniem o czystość w domu, co niegdyś oznaczało sięganie do produktów, które miały swoje stałe miejsce w kuchni czy spiżarni. Warto po nie sięgnąć, aby w ekologiczny sposób zatroszczyć się o czystość domu – mówi **Marta Krokowicz**, brand manager marki Paclan.

Może się wydawać, że samodzielne wykonanie detergentów to wiedza tajemna, której zdobycie wymaga nie lada zaangażowania i czasu. Nic bardziej mylnego – domowe środki czyszczące mają to do siebie, że są zazwyczaj kilkuskładnikowe, łatwe do wykonania i tanie!

Domowy odkamieniacz do czajnika – wystarczy połączyć ocet spirytusowy z wodą w proporcji 1:1, a następnie go zagotować i wylać. Pamiętajmy o ponownym zagotowaniu czystej wody, aby pozbyć się cierpkiego zapachu.

Pasta do czyszczenia przypalonych blach – wymieszajmy 10 łyżek sody oczyszczonej z 4 łyżkami gorącej wody, stopniowo dodając 3 łyżki octu. Powstałą pastę wetrzyjmy w przypalone miejsca i pozostawmy na kilka godzin, po czym usuńmy pozostałości za pomocą gąbki.

Domowe tabletki do zmywarki – potrzebna będzie soda kalcynowana, którą można zrobić samodzielnie. 2 szklanki sody oczyszczonej zapieczmy w piekarniku nagrzanym do 200°C. Kiedy ostygnie, połączmy ją ze szklanka soli oraz kwaskiem cytrynowym (pół szklanki), stopniowo dolewając do niej 250 ml wody. Powstałą masą wypełnijmy foremki do lodu i pozostawmy do wyschnięcia na kilka godzin.

Płyn do czyszczenia kafli, armatury łazienkowej i blatów kuchennych – pół szklanki octu połączmy z wodą w tych samych proporcjach, dodając kilka kropel dowolnego olejku eterycznego. Po wymieszaniu składników, przelejmy mikstur̨ę do buteleczki z atomizerem.

oprac. AN

Turystyczne targi w Chełmie

CHEŁM Miasto jest współorganizatorem ogólnopolskich obchodów Światowego Dnia Turystyki. W najbliższy poniedziałek w Chełmskiej Bibliotece Publicznej odbędzie się tematyczna konferencja. Będzie też można zaszczepić się przeciwko Covid-19.

„Turystyka sprzyjająca włączeniu społecznemu" to hasło wydarzenia organizowanego w bibliotece 27 września. Konferencja składać się będzie z trzech paneli dyskusyjnych. Pierwszy dotyczyć będzie aktywności turystycznej rodzin z dziećmi w kontekście Polskiego Bonu Turystycznego jako narzędzia aktywizacji turystycznej. Temat drugiego panelu to działania na rzecz zwiększenia dostępności turystyki dla osób z niepełnosprawnością. W ramach ostatniego panelu dyskusyjnego odbędzie się rozmowa na temat działań promocyjnych przedsięwzięć mających na celu włączenie społeczne w ramach turystyki osób starszych.

Na miejscu będzie można skorzystać z możliwości zaszczepienia się przeciw Covid-19 w specjalnie przygotowanym do tego celu punkcie. Po zakończeniu konferencji uczestnicy wezmą udział w godzinnym spacerze po Chełmie z przewodnikiem. Wydarzenie planowane jest w godzinach 10-18.

Organizatorem obchodów Światowego Dnia Turystyki są: Polska Organizacja Turystyczna i Ministerstwo Rozwoju, Pracy i Technologii we współpracy z Lubelską Regionalną Organizacją Turystyczną, Urząd Marszałkowski Województwa Lubelskiego i Miasto Chełm.

AN

SONAR

Chcesz pracować w Norwegii?

Poszukujemy doświadczonych pracowników budowlanych:

- Stolarzy
- Monterów płyt gipsowo-kartonowych
- Malarzy
- Murarzy
- Hydraulików
- Monterów podłóg
- Płytkarzy
- Dekarzy / Blacharzy
- Betoniarzy / Zbrojarzy

- Gdzie? OSLO - DRAMMEN !
- Kiedy? Tak szybko, jak to możliwe!
- Oferta? Zatrudnienie stałe 80%, długie projekty, konkurencyjne wynagrodzenie, gwarancje socjalne! Możliwa praca rotacyjna 6/2.

Jeśli jesteś gotowy na nowe wyzwania, zapraszamy Cię do naszego zespołu !

Jeśli masz jakiekolwiek pytania, skontaktuj się z nami.

Paweł Luchowski
Tel.: +47 968 19 620
e-mail: drammen@sonar.no
www.sonar.no

6051

Jantex
Centrum Rolet i Żaluzji
• produkcja • sprzedaż • montaż

Oferujemy:

- rolety wewnętrzne
- żaluzje poziome
- żaluzje plisowane
- żaluzje pionowe
- karnisze
- firany / zasłony
- rolety rzymskie
- rolety zewnętrzne
- żaluzje fasadowe
- moskitiery

Ponad 30 lat na rynku - zaufaj doświadczeniu i zamów bezpłatną wycenę

Centrum Rolet i Żaluzji „Jantex"
ul. Rejowiecka 177, 22-100 Chełm
tel: 82 564 68 01 e-mail: biuro@pwjantex.pl

Sprawdź nasze realizacje i polub nas na Facebook`u
www.facebook.com/CentrumRoletiZaluzji

4945

eprasa.pl ff4b876f51

Domowe sposoby na nawilżanie

Z każdym dniem przybliżamy się do sezonu grzewczego. Gdy kaloryfery grzeją pełną parą, w mieszkaniu powietrze staje się suche. Jak temu zaradzić?

Prawidłowa wilgotność względna powietrza w pomieszczeniach powinna wynosić od 40 do 60 proc. Zachowanie tych parametrów ma ogromny wpływ na nasze samopoczucie, a także zdrowie. Jednym z najstarszych sposobów na nawilżanie mieszkania jest wieszanie na grzejniku mokrego ręcznika lub po prostu świeżo wypranych ubrań. Dzięki temu mamy suche pranie i nawilżony pokój. Metoda stara jak świat, ale też nie warto przesadzać, bo częste rozwieszanie mokrych rzeczy na kaloryferze może doprowadzić do zawilgocenia pomieszczenia.

Na ratunek przesuszonemu powietrzu w mieszkaniu może przyjść z pomocą także... łazienka. Wilgotność w łazience jest zazwyczaj wyższa niż w innych pomieszczeniach. Po kąpieli wystarczy wiec pozostawić w wannie wodę i zostawić otwarte drzwi.

AN

PROMOCJA JESIENNA
Paweł Zatorski
Plus dla domu
Okna, drzwi wew. i zew.
Bramy garażowe
Rolety, Parapety

22-100 Chełm, ul. Hrubieszowska 38
tel./fax 82 564 25 07, tel. 513 092 478
e-mail: plusdladomu@o2.pl
www.okna-chelm.pl
6148

POSADZKI
Z MIKSOKRETA
602 422 965
604 104 820

5372

VANDORUM
Zamieszkaj u siebie w centrum miasta

Biuro Sprzedaży – Lwowska 24, 22-100 Chełm, tel. 518 910 277
slonecznyzakatek.pl
6220

eprasa.pl ff4b876f51

Co jest grane?

DOM NOCNY

horror

Po niespodziewanej śmierci męża Beth (Rebecca Hall) zostaje sama w domu, który dla niej zbudował, nad jeziorem. Stara się powrócić do normalności, ale zaczynają nawiedzać ją koszmary. Wbrew radom przyjaciół zaczyna przeczesywać dobytek męża, szukając odpowiedzi. To, co znajduje, to sekrety zarówno dziwne, jak i niepokojące - to tajemnica, którą jest zdeterminowana, by ją rozwikłać.

CHEŁM

CKF ZORZA 1 października - godz. 20.45; 2-3 października - godz.19.45

FATIMA

dramat

Jest rok 1917. Świat pogrążony jest w mrokach I wojny światowej. Do małej portugalskiej wioski Fatimy, podobnie jak do tysięcy miejscowości w całej Europie, płyną dramatyczne wieści o tysiącach zabitych. Do domów wracają okaleczeni i pozbawieni nadziei weterani. Właśnie w takich okolicznościach troje dzieci z Fatimy doświadcza niezwykłego spotkania. Ich oczom ukazuje się Matka Boża, by przekazać im przepowiednie dla świata. Relacje dzieci z tego wydarzenia spotykają się z wielkim sceptycyzmem zarówno osób świeckich, jak i przedstawicieli Kościoła.

CHEŁM

CHDK 1-2 października - godz. 18; 3 października - godz. 16

MISTRZ

biograficzny

Historia legendarnego pięściarza Tadeusza „Teddy'ego" Pietrzykowskiego, który dzięki walkom na ringu ocalił swoje życie w niemieckim nazistowskim obozie koncentracyjnym i zagłady Auschwitz-Birkenau. Oparty na prawdziwych wydarzeniach dramat przedstawia nieznaną historię polskiego sportowca, który w miejscu zagłady stał się symbolem nadziei na zwycięstwo.

CHEŁM

CKF ZORZA 1 i 3 października - godz. 20.30; 2 października - godz. 16

Same hity na 30-lecie zespołu

KONCERT Varius Manx i Kasia Stankiewicz kontynuują jubileuszową trasę koncertową. 30 lat na scenie to lawina przebojów, którymi artyści sypną podczas tego specjalnego występu. Legendarny zespół przyjedzie do Chełma 16 października.

Wyjątkowy wokal **Kasi Stankiewicz**, sekcja rytmiczna **Pawła Marciniaka** i **Sławka Romanowskiego**, gitara **Michała Marciniaka**, saksofon **Michała Kobojka**, klawisze **Pawła Furmaniaka** oraz niezwykłe kompozycje **Roberta Jansona** tworzą unikalny charakter Varius Manx. 30 lat doświadczenia scenicznego zespołu to gwarancja profesjonalizmu, ale przede wszystkim energii i wyśmienitej zabawy!

Podczas tego wydarzenia artyści przeniosą publiczność w klimat największych przebojów zespołu. Nie zabraknie oczywiście nowości z płyty „ENT", będącej owocem wspólnej pracy ludzi, którzy odważyli się „wejść do tej samej rzeki" - a to zdarza się niezwykle rzadko. Premiera krążka odbyła się 13 kwietnia 2018. Na albumie ENT możemy usłyszeć piękne, hipnotyzujące melodie, które zostały ubrane w poetyckie teksty Kasi Stankiewicz. W większości kompozycji muzykom towarzyszył kwartet smyczkowy.

W Chełmie usłyszmy również dobrze znane wszystkim hity, takie jak: „Ruchome piaski", „Zamigotał świat", „Orła cień", „Pocałuj noc", „Piosenka księżycowa" czy „Kot bez ogona" i wiele innych. Na pewno usłyszymy też najnowszy „kawałek" zespołu „Chodź się kochać". Utwór autorstwa Roberta Jansona i Kasi Stankiewicz nie zawiedzie fanów zespołu, charakterystyczna muzyczna lekkość i ciepła barwa głosu Kasi to gwarancja, że po wysłuchaniu piosenki na pewno wpadnie w ucho na resztę dnia!

Bilety można nabyć na www.kupbilecik.pl oraz w kasach ChDK. Sala podzielona została na trzy strefy cenowe: 99 zł, 109 zł i 119 zł. **AN**

Bułhakow od Osterwy

TEATR W ramach Sceny Reduta w Chełmskim Domu Kultury zobaczymy spektakl „Psie serce" w wykonaniu aktorów Teatru im. Juliusza Osterwy w Lublinie. Wydarzenie odbędzie się 6 października o godzinie 18.

W sercu sowieckiej Rosji, profesor Preobrażeński, cieszący się europejską sławą, rozwija innowacyjny sposób odmładzania ludzkiego ciała. Medyk przygarnia błąkającego się bezpańskiego psa Szarika. Jednak nie kieruje się dobrocią serca, a potrzebą rozwoju nauki. Przeszczepia tej znajdzie ludzkie organy, dzięki czemu zwierzę zmienia się w człowieka, ale tym samym zyskuje najgorsze ludzkie przywary.

„Psie serce" to już kolejna realizacja genialnej twórczości Michaiła Bułhakowa w lubelskim teatrze. Opowiadanie przez swój kontrowersyjny charakter po raz pierwszy opublikowano dopiero po ponad czterdziestu latach od śmierci autora. Utwór miał znaleźć się w tomie „Diaboliada", wydanym w 1925 roku, jednak ówczesna cenzura dopatrzyła się krytyki młodego państwa rewolucji proletariackiej.

Bilety w cenie 50 zł już do kupienia. **AN**

O kobietach stąd

TEATR Teatr Ziemi Chełmskiej zaprasza na premierę spektaklu zatytułowanego „Stąd". Sztuka powstała na podstawie prawdziwych historii kobiet.

Spektakl po raz pierwszy zostanie pokazany 8 października o godz. 19. Kolejny spektakl - 10 października o godz. 17. Wstęp wolny, miejscówki do odebrania w ChDK i kinie Zorza.

Bohaterkami sztuki są cztery kobiety w różnym wieku: 10-latka, 24-latka, 39-latka i 52-latka. Scenariusz do spektaklu powstał na podstawie historii mieszkanek Chełma, które zgodziły się wziąć udział w warsztatach terapeutycznych z psychologiem, na których obecny był również dramaturg. Na podstawie tych, często trudnych, dramatycznych wspomnień powstał scenariusz będący głosem kobiet z małego powiatowego miasta na wschodzie Polski. Opowieść bohaterek pokazuje, że nawet z najgorszej sytuacji jest wyjście.

Scenariusz i reżyseria: **Marcin Wąsowski,** muzyka: **Piotr Kierski,** scenografia: **Sławoj Czarnota,** choreografia: **Renata Jakimiuk,** światło: **Grzegorz Skibiński,** zdjęcia: **Anna Wójtowicz-Wnuk,** kostiumy: **Justyna Sławińska.** Obsada: **Barbara Szarwiło, Beata Passini, Magda Pick-Borówka, Elżbieta Rojek.** **AN**

Na miłość nigdy nie jest za późno

TEATR Cezary i Katarzyna Żak, Hanna Śleszyńska i Michał Piela to obsada spektaklu „Serce na odwyku", który będzie można obejrzeć w Chełmie 19 października. Spektakl miał się odbyć w ubiegłym roku, ale z powodu pandemii został przeniesiony.

„Serce na odwyku" to komedia, w której bohaterowie w przezabawny sposób udowadniają, że na miłość nigdy nie jest za późno, że zawsze warto dać życiu szansę na szczęście! Wystarczy pokonać stereotypy lub spróbować niekonwencjonalnych metod.

Spektakl ukazuje powikłane relacje damsko-męskie, obfituje w niebywale śmieszne sytuacje i dialogi. Jego atutem jest też obsada - genialni artyści komediowi, grający w wielu hitach teatralnych i filmowych.

Tak więc „Serca na odwyku" to gwarancja rozrywki na najwyższym poziomie i komedia, która bawi widza do łez.

Przedstawienie będzie można obejrzeć w Chełmskim Domu Kultury 19 października o godz. 18. Bilety w cenie 90 zł do kupienia na stronie Chadeku. **AN**

Pieśni patriotyczne w kościele

KONCERT W kościele św. Bartłomieja Apostoła w Łopienniku Nadrzecznym wystąpi zespół Stowarzyszenia Wschód Kultury. Koncert zaplanowano na 28 września. Początek o godz. 12.

Wydarzenie odbędzie się w ramach projektu „Dźwięki wolności z Fundacją PZU" realizowanego przez Stowarzyszenie Wschód Kultury. Muzyczną lekcję historii charakteryzują wysokie walory artystyczne i edukacyjne. To wydarzenie, które łączy pokolenia i pobudzała poczucie przynależności narodowej. W koncercie zaprezentowane będą pieśni patriotyczne w nowych aranżacjach, wykonywane przez zawodowych muzyków, którym towarzyszyć będzie słowo charyzmatycznego konferansjera **Józefa Obroślaka.**

Wystąpią soliści: **Monika Szymczyk** i **Mateusz Obroślak** oraz muzycy: **Emilia Siepkowska** - skrzypce, **Natalia Kozub** - altówka, **Izabela Zagórska** - wiolonczela, **Aleksander Resiak** - kontrabas i **Alfred Kędziora** - fortepian. **AN**

Co jest grane?

MAŁA WIELKA STOPA 2: W RODZINIE SIŁA

animacja, komedia

Jego tata, który dzięki wielkiej popularności pomaga chronić przyrodę, wyrusza na ratunek mieszkańcom dalekiego rezerwatu. Tutejsze zwierzęta zagrożone są wyginięciem, bo bezduszne szefostwo wielkiej firmy paliwowej zamierza w samym środku puszczy zbudować wielką fabrykę. Od wyjazdu ojciec nie daje znaku życia, więc Adam zbiera swoją rodzinę i kosmatych przyjaciół, by wyruszyć z misją ratunkową.

CHEŁM

CKF ZORZA 27-29 września - godz. 14 i 16; 30 września - godz.13.30

NAJMRO. KOCHA, KRADNIE, SZANUJE

akcja, komedia

Film inspirowany prawdziwymi wydarzeniami z życia Zdzisława Najmrodzkiego, legendarnego celebryty półświatka, który ośmieszał władze PRL, wymykając się 29 razy organom ścigania. Kobiety go kochały, a mężczyźni podziwiali. Milicja dawała za głowę Najmrodzkiego milionowe nagrody, a jego brawurowe wyczyny śledziła cała Polska. W filmie wraz ze swoją ferajną obrabia Pewexy, żeby żyć kolorowo w czasach, w których wszystko jest szare i zakazane.

CHEŁM

CKF ZORZA 27 i 29 września - godz. 18; 28 września - godz. 20.30

SMALL WORLD

dramat

Do czego zdolny będzie policjant, prowadzący śledztwo w sprawie uprowadzonej dziewczynki? Śledztwo rozgrywa się w czasie 12 lat w Polsce, Wielkiej Brytanii, Rosji i Tajlandii. Scenariusz filmu powstał na podstawie wieloletniej dokumentacji oraz rozmów reżysera ze specjalistami i policjantami. To ważne kino, które nikogo nie pozostawi obojętnym.

CHEŁM

CKF ZORZA 27 i 29 września - godz. 20.15; 28 września - godz. 18; 30 września - godz. 21

eprasa.pl ff4b876f51

Przypominająca trzecia dawka

REGION Ministerstwo Zdrowia od początku września uruchomiło proces podawania dodatkowej dawki szczepionki przeciwko COVID-19. Skierowania dla wybranej grupy osób już zostały wystawione.

Kilka dni temu natomiast rząd wspólnie z Radą Medyczną rozszerzył listę osób mogących dodatkowo wzmocnić swoją odporność przeciw COVID-19. Od 24 września wszystkie osoby, które ukończyły 50 lat, a także pracownicy medyczni, którzy mają kontakt z pacjentem, mogą otrzymać przypominającą szczepionkę marki Pfizer.

- Wypracowana została spójna rekomendacja Rady Ministrów, którą przyjmujemy do realizacji, aby po sześciu miesiącach móc stosować tzw. dawkę przypominającą szczepienia (na COVID-19 - red.) po to, aby tych najbardziej zagrożonych ciężkim przebiegiem choroby chronić w możliwie najlepszym stopniu - powiedział na konferencji prasowej premier **Matusz Morawiecki**.

Od początku września trzecią dawkę szczepienia przeciw koronawirusowi mogą już otrzymywać osoby: otrzymujące aktywne leczenie przeciwnowotworowe; po przeszczepach narządowych przyjmujące leki immunosupresyjne lub terapie biologiczne; po przeszczepie komórek macierzystych w ciągu ostatnich dwóch lat; z umiarkowanymi lub ciężkimi zespołami pierwotnych niedoborów odporności; z zakażeniem wirusem HIV; leczone aktualnie dużymi dawkami kortykosteroidów lub innymi lekami, które mogą hamować odpowiedź immunologiczną; dializowane przewlekle z powodu niewydolności nerek. **(apm)**

REGION Czyha na nas nie tylko koronawirus...

Zaszczep się przeciw grypie

Wrzesień do właściwy czas, by przyjąć szczepionkę przeciw grypie. Pozwoli naszemu organizmowi uodpornić się na wirusa przed największą falą zachorowań, która zwykle przypada na luty -marzec.

- W czasie jesienno-zimowym, kiedy pojawiają się już duże wahania temperatur, najczęściej dochodzi do zachorowań – mówi **Elżbieta Kuryk**, dyrektor Powiatowej Stacji Powiatowo-Epidemiologicznej w Chełmie. - Zaszczepić się przeciwko grypie powinni się przede wszystkim ci, którzy ze względu na charakter pracy mają dużo kontaktów z innymi osobami, przebywają w dużych skupiskach ludzkich, a także starsi i ci, którzy mają osłabioną odporność czy chorują przewlekle. O szczepionce na grypę musimy pamiętać każdego sezonu, ponieważ jej skład jest aktualizowany zgodnie z wytycznymi Światowej Organizacji Zdrowia.

Szczepić warto również także najmłodszych, bo grypa to zakaźna choroba wirusowa. Jej objawy są podobne do wielu innych ostrych chorób infekcyjnych. Może wystąpić kaszel, ból gardła i katar oraz nagła, wysoka gorączka powyżej 38 C, dreszcze, bóle mięśniowo-stawowe, bóle głowy, bóle w klatce piersiowej, złe samopoczucie, brak łaknienia, nudności i wymioty.

Choroba trwa, o ile nie dojdzie do powikłań, około 7 dni, ale kaszel i złe samopoczucie mogą utrzymywać się ponad dwa tygodnie. Powodem ciężkiego przebiegu grypy są powikłania pogrypowe, m.in. zapalenie płuc i oskrzeli, zapalenie ucha środkowego, zapalenie mięśnia sercowego i osierdzia, zaostrzenie istniejących chorób przewlekłych, powikłania neurologiczne.

Nie zawsze szczepionki na grypę są dostępne od ręki, ale trzeba się o nie dopytywać. W ubiegłym tygodniu dzwoniliśmy do kilku aptek. Szczepionki były, ale się skończyły. Jak nas zapewniono, miały się pojawić pod koniec ubiegłego tygodnia albo na początku tego. Trzeba dzwonić i się dowiadywać.

Z kraju dochodzą jednak niepokojące sygnały, że resort zdrowia wprowadził ograniczenia dotyczące sprzedaży szczepionek przeciwko grypie. Ograniczenia dotyczą preparatów Efluelda, Fluarix Tetra, Influvac, Influvac Tetra, VaxigripTetra. Od 16 września jednemu pacjentowi przysługuje nie więcej niż jedna ampułko-strzykawka na 180 dni. W przypadku pacjentów poniżej 9 roku życia przysługiwać będą maksymalnie dwie dawki na 180 dni. Wynika to z faktu, że u dzieci, które nie ukończyły 9 lat i dotychczas nie były szczepione przeciw grypie, powinny być podane dwie dawki w odstępie minimum czterech tygodni. **(apm)**

Punkty wymazowe w szpitalach

REGION Specjaliści twierdzą, że czwarta fala się rozpędza. Zakażeń z dnia na dzień przybywa. Punkty wymazowe znów będą miały więcej pracy. Lekarze alarmują, by nie lekceważyć objawów i sprawdzać, czy naszego organizmu nie zaatakował koronawirus.

Aktualnie w województwie lubelskim funkcjonują 33 punkty oraz 4 karetki wymazowe. Ze względu na dużą liczbę zgłaszających się osób, już zaczynają wydłużać godziny pracy.

Przed udaniem się na pobranie warto sprawdzić, gdzie znajduje się najbliższy punkt i w jakich godzinach jest otwarty. Dzięki temu możemy uniknąć oczekiwania w kolejce na pobranie wymazu.

W Chełmie wymazy wykonywane są w szpitalu w godzinach 9.30-11.30 (tel. 608 863 482), w Krasnymstawie wykonać je można również w szpitalu w godz. 11-13 (tel. 82 543 16 68). Punkt pobrań w szpitalu we Włodawie czynny jest w godz. 9-11 (tel. 508 766 945).

Badania można też zrobić, zarówno prywatnie, jak i ze skierowaniem, w placówkach Luxmedu. **(apm)**

Wykaz oraz aktualizowana codziennie specjalna mapa, na której zaznaczono lokalizację wszystkich miejsc pobrań, wraz z numerami telefonów oraz godzinami przyjęć, znajduje się na stronie pacjent.gov.pl. W przypadku jakichkolwiek zgłaszanych problemów lubelski oddział wojewódzki NFZ zapewnia, że podejmuje natychmiastową reakcję, by w pełni zabezpieczyć dostęp do punktów pobrań, szczególnie w tych miejscach, gdzie występuje wzrost zachorowań.

Leśne skarby w sanepidzie

CHEŁM Powiatowa Stacja Sanitarno-Epidemiologiczna w Chełmie zorganizowała w ubiegłym tygodniu wyjątkową wystawę świeżych grzybów pod hasłem „Poznaj grzyby - unikniesz zatrucia". W stacji można też uzyskać bezpłatne porady grzyboznawcy i klasyfikatora grzybów.

fot. PSSE w Chełmie

Grzyby na wystawę zbierali pracownicy stacji. Udało im się znaleźć nie tylko wszystkie popularne w naszych lasach gatunki, ale też inne naprawdę ciekawe okazy. Można było zobaczyć, jak wygląda m.in.: szmaciak gałęzisty, lejkowiec dęty czy tęgoskór pospolity. Gdyby pogoda była lepsza, na pewno wystawa byłaby jeszcze bogatsza.

Każdy mógł przyjść i nieco przeszkolić się w zbieraniu grzybów, pooglądać różne gatunki, porozmawiać z grzyboznawcami, popytać i rozwiać swoje wątpliwości.

- Warto się konsultować z naszymi specjalistami, gdy nie jesteśmy pewni, czy zebrane dary lasu są jadane – zachęca **Elżbieta Kuryk**, państwowa powiatowa inspektor sanitarna w Chełmie. - Ich porady są bezpłatne.

W chełmskim sanepidzie (ul. Szpitalnej 48) specjaliści dyżurują od poniedziałku do piątku w godzinach od 8 do 14. Służą radą wszystkim grzybiarzom amatorom. Musimy również pamiętać, że każdy, kto sprzedaje grzyby na bazarze, musi posiadać atest na określoną partię. Jego termin ważności wynosi 48 godzin. Wydawane są w godzinach od 8 do 12.

- Proszę pytać o te atesty osoby, od których kupujemy grzyby – radzi Kuryk. - Wtedy mamy pewność, że zostały one sprawdzone przez specjalistów. **(apm)**

Zasady bezpiecznego grzybobrania:

- Zbieraj wyłącznie grzyby, co do których nie masz jakichkolwiek wątpliwości, że są jadalne.
- Zbieraj grzyby wyłącznie wyrośnięte i dobrze wykształcone, gdyż młode owocniki mogą nas zmylić.
- Pamiętaj, że większość grzybów trujących to grzyby blaszkowe. Jako początkujący grzybiarz zbieraj tylko grzyby rurkowe.
- Zbieraj grzyby do koszyków lub pojemników przepuszczających powietrze. Nie używaj reklamówek foliowych.
- W razie wątpliwości skorzystaj z bezpłatnej porady w stacjach sanitarno-epidemiologicznych.

Uwaga na ten sezam

Główny Inspektorat Sanitarny ostrzega przed partią sezamu, w której wykryto bakterię salmonelli. Nie należy go jeść, można zwrócić do sklepu.

Chodzi o produkt KRESTO SEZAM, 500 g, firmy VOG Polska Sp. z o.o., numer partii - L 210791V858, którą najlepiej spożyć przed 30 września 2022.

Obecność bakterii salmonella wykryto w trakcie badań w 1 z 5 próbek. Państwowa Inspekcja Sanitarna poinformowała producenta i dystrybutora o negatywnych wynikach badań oraz zobowiązała przedsiębiorcę do podjęcia działań zgodnie z procedurą postępowania z wyrobem niezgodnym z wymaganiami.

Firma VOG Polska Sp. z o.o. rozpoczęła już wycofywanie kwestionowanej partii sezamu z obrotu handlowego oraz informuje swoich odbiorców o zaistniałej sytuacji i możliwości dokonywania zwrotu produktu.

Organy Państwowej Inspekcji Sanitarnej nadzorują proces wycofywania produktu. Przyczyna skażenia ma być wyjaśniana.

Nie należy spożywać wskazanej w komunikacie partii produktu. **(apm)**

PRACOWNIA PROTETYCZNA
Technik dentystyczny
Jadwiga Branecka - Kania
pl. Kupiecki 10 (II piętro)
pon. - pt.: 10.00 - 16.00
Tel: 606 902 148
3658

APTEKA pomocna
pn - pt 7:00 - 21:00
sob 8:00 - 21:00
ul. Szpitalna 40 Chełm
4749

LEK DENT Chełm ul. Wołyńska 32
Dr n.med. Krzysztof Wojewoda
Specjalista Ginekolog-Położnik
zaprasza
wtorki środy piątki
USG i KTG (w ramach wizyty)
Kolposkopia
Rejestracja tel. 82 563 13 53, 82 565 13 53
4126

GABINET ZDROWIA PSYCHICZNEGO
PRZYCHODNIA CENTRUM
Dr n. med. Marek Daniłosio
lekarz specjalista psychiatra psychoterapeuta
leczenie zaburzeń psychicznych u dorosłych, młodzieży, dzieci powyżej 6. roku życia
22-100 Chełm, ul. Szpitalna 47
tel. 661 666 401
www.przychodniacentrum.com
5557

Lek. med. Zbigniew Bąk
SPECJALISTA NEUROLOG
Chełm, ul. Zachodnia 41 (os. Gwarek)
Przyjmuje: poniedziałki, czwartki, od godz. 16.00
Rejestracja telefoniczna 82 564 30 74
3236

TESSA
www.rtg-usg.com.pl
lek. spec. radiolog Anna Hryszko
Cyfrowy Aparat RTG
Nowoczesny aparat USG, Doppler
USG ginekologiczne, położnicze, 4D
lek. spec. ginekolog - położnik Marek Lipiec
Czynne: pn-pt w godz. 8.00-18.00
soboty w godz. 9.00-12.00
CHEŁM, ul. KOLEJOWA 94
Dawna Spółdzielnia Inwalidów (Cukiernia)
82 565 40 68
82 549 19 09
1453

www.nzozlekdent.pl
LEK-DENT Chełm, ul. Wołyńska 32
lek. med. Tomasz Wojewoda
specjalista ginekolog-położnik
zaprasza
poniedziałki - 16:00 - 18:00
KOMPLEKSOWA OPIEKA położnicza i ginekologiczna
USG, KTG i cytologia
Rejestracja tel. 82 563 13 53, 82 565 13 53
3061

APTEKA Na Deptaku
pn-pt 7:00 - 19:00
sob 7:00 - 17:00
ul. Lwowska 21/7 Chełm
4650

eprasa.pl ff4b876f51

Młodziczki Cementu spisały się na piątkę

ZAPASY Pięć medali i drugie miejsce w klasyfikacji drużynowej – to dorobek młodych zapaśniczek Cementu Gryfa Chełm w rozegranych w Stróży -Kolonii koło Kraśnika Międzywojewódzkich Mistrzostwach Młodziczek. W rywalizacji uczestniczyło 78 zawodniczek z 15 klubów.

Zawody objęte były systemem współzawodnictwa sportowego prowadzonego przez Ministerstwo Kultury, Dziedzictwa Narodowego i Sportu. Na matach o medale walczyły przedstawicielki czterech województw: świętokrzyskiego, podkarpackiego, łódzkiego i lubelskiego. Z powodzeniem w zawodach wystartowała 13-osobowa grupa zawodniczek Cementu Gryfa Chełm. Najmłodsze reprezentantki tego klubu wywalczyły pięć medali, w tym dwa złote, jeden srebrny i dwa brązowe. Najwięcej powodów do radości miały **Nikola Silniewicz** (kat. 33 kg; SP w Okszowie) i **Oliwia Ożarowska** (kat. 46 kg; ZSP nr 3 w Chełmie). Obie zawodniczki wygrały po trzy walki i stanęły na najwyższym stopniu podium. W wadze 58 kg świetnie spisała się także **Maja Radelczuk** (SP nr 4 w Chełmie), która po dwóch zwycięstwach również zameldowała się w finale. Tam jednak musiała uznać wyższość **Julii Ostrowskiej** (ZTS Sokół Lublin) i ostateczne na szyi reprezentantki Cementu zawisł srebrny medal.

Ostatnie krążki dla chełmskiego klubu wywalczyły **Zuzanna Ciejak** (kat. 36 kg; SP nr 11 w Chełmie) i **Patrycja Cieloch** (kat. 50 kg; SP w Strupinie Dużym). Obie zakończyły zawody na trzeciej pozycji. Wysokie punktowane piąte lokaty zajęły **Roksana Sawicka** (SP w Rudzie-Hucie) i **Zofia Trocka** (NSP „Arka" w Chełmie), z kolei na siódmych miejscach sklasyfikowane zostały: **Julia Kata** (NSP „Arka" w Chełmie), **Julia Kiełbus** (SP w Okszowie) i **Magdalena Matuszewska** (NSP „Arka" w Chełmie). Bogaty dorobek medalowy i punktowy reprezentantek Cementu pozwolił na uzyskanie drugiej lokaty w klasyfikacji drużynowej. Trenerami młodych zapaśniczek są: **Alicja Piersa**, **Andrzej Gruszkowski**, **Marcin Sadowski**, **Zdzisław Biały** i **Mirosław Czwaliński**. Kolejnym ważnym startem dla zawodniczek z tej grupy wiekowej będą Mistrzostwa Polski Młodziczek, które zostaną rozegrane w połowie listopada. **TS**

Kolejarz drugi, Acumen trzeci

STRZELECTWO Reprezentanci pięciu drużyn stanęli do rywalizacji w wojewódzkich zawodach pod hasłem „12 miesięcy aktywności fizycznej", które odbyły się na strzelnicy CHSS Magnum w Puszczy. Wysokie miejsca w zawodach zajęli strzelcy z chełmskiego Kolejarza oraz wojsławickiego Acumena.

Wśród mężczyzn najlepszym wynikiem mógł pochwalić się **Krzysztof Pietrzak**. Reprezentant LOK Kolejarza Chełm uzbierał 201 punktów i to on uplasował się na pierwszym miejscu. Drugą lokatę zajął **Dariusz Wójcik** (TKKF Cukropol -Pszczółka Lublin; 199 pkt), zaś podium uzupełnił **Leszek Ligaj** (LOK Kolejarz Chełm; 193 pkt). Tuż za podium sklasyfikowani zostali **Artur Luty** (Acumen Wojsławice; 188 pkt – czwarte miejsce) i **Janusz Frąc** (LOK Kolejarz Chełm; 179 pkt – piąte miejsce).

Rywalizację pań zdominowały reprezentantki Acumena Wojsławice. Zwyciężyła **Agnieszka Mech** (193 pkt) przed **Patrycją Mech** (113 pkt; obie Acumen), zaś trzecie miejsce wywalczyła **Alicja Wójcik** z Pszczółki Sp. z o.o. Lublin (20 pkt).

Klasyfikację drużynową wygrała drużyna TKKF-u Cukropol -Pszczółka Lublin, z wynikiem 822 pkt. Na drugiej pozycji uplasował się LOK Kolejarz Chełm (811 pkt), z kolei trzeci był Acumen Wojsławice (781 pkt). Poza podium sklasyfikowane zostały ekipy Pszczółki Sp. z o.o. Lublin (503 pkt) oraz LOK Strażaka Żmudź (418 pkt). Warto podkreślić, że rywalizacja do końca była bardzo zacięta, a ostateczne rozstrzygnięcie nastąpiło przy strzelaniu z pozycji stojącej. Drużynę Kolejarza reprezentowali: Krzysztof Pietrzak, Leszek Ligaj, **Sławomir Konarski**, Janusz Frąc i **Rafał Bukowski**, zaś w składzie Acumena znaleźli się: Patrycja Mech, Agnieszka Mech, **Kazimierz Florek**, **Antoni Bojko** i Artur Luty.

Zawody zorganizowało Wojewódzkie Towarzystwo Krzewienia Kultury Fizycznej w Lublinie przy współpracy Ogniska Miejskiego TKKF „Cukropol" Lublin oraz koła LOK Kolejarz Chełm. **TS**

Chełmianie z wyższymi pasami mistrzowskimi

KARATE Kolejni chełmscy trenerzy karate mogą pochwalić się wyższymi pasami mistrzowskimi. Ryszard Dżaman pomyślnie zdał egzamin na 3 dan, zaś Krzysztof Kozioł uzyskał 2 dan.

Obydwa egzaminy odbyły się podczas obozu IKO Poland Summer Camp w Lublinie. Przeprowadził je shihan **Katsuhito Gorai** (7 dan). Szkoleniowcy musieli prawidłowo wykonać podstawowe techniki karate: kihon, ido-geiko i kata. Ale to nie wszystko. Przeszli także test wytrzymałości, a na koniec musieli stoczyć długi bój z przeciwnikiem (kumite).

- Z karate jestem związany już 42 lata. Swoją przygodę z tą dyscypliną zaczynałem pod okiem **Pawła Pędzińskiego**. Wiele się od niego nauczyłem. Pas mistrzowski 3 dan był moim celem osobistym. To zwieńczenie mojej długoletniej pracy trenerskiej – mówi **Ryszard Dżaman**, który obecnie reprezentuje Lubelski Klub Karate Kyokushin. - To właśnie dzięki karate zyskałem poparcie i zaufanie wielu mieszkańców Chełma, przez co trzecią kadencję z rzędu mam przyjemność pełnić funkcję radnego – dodaje Dżaman.

Swojego zadowolenia nie kryje również **Krzysztof Kozioł** z Klubu Karate Kyokushin Kanku w Chełmie, który pomyślnie zdał egzamin na 2 dan.

- Ten stopień to znakomity prezent na jakże piękny jubileusz mojej przygody z karate. Równo 25 lat temu rozpocząłem treningi w tej dyscyplinie. Mistrzowski pas 2 dan dedykuję mojemu tacie Waldkowi, który zaprowadził mnie na pierwsze zajęcia, a obecnie razem ze mną szkoli młodych adeptów karate – podkreśla z kolei K. Kozioł. **TS**

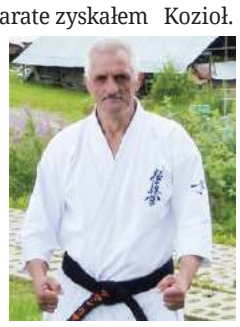

Rywalizowali z wędką w dłoniach

WĘDKARSTWO Piętnastu miłośników moczenia kija nie przestraszyło się deszczowej aury i stanęło do rywalizacji o puchar przewodniczącego NSZZ Solidarność przy Miejskim Przedsiębiorstwie Gospodarki Komunalnej w Chełmie. Wędkarskie potyczki rozegrano na Bugu w Woli Uhruskiej.

W kategorii spławikowej najwięcej szczęścia miał **Konrad Szyszkowski**. To on mógł pochwalić się największą wagą ryb (7760 g), dzięki czemu uplasował się na pierwszym miejscu. Drugą lokatę zajął **Krzysztof Szyszkowski** (7380 g), zaś podium uzupełnił **Waldemar Kowalczyk** (4220 g).

W kategorii gruntowej zwyciężył **Mariusz Charczuk** (8460 g) przed **Jarosławem Gruszeckim** (7800 g) i **Marianem Chwaszczem** (7480 g).

Puchar za największą rybę wywalczył... sam fundator nagrody J. Gruszecki, który złowił leszcza o wadze 1400 g. Sam zainteresowany wykazał się wspaniałomyślnością i przekazał nagrodę drugiemu w tym zestawieniu **Stanisławowi Bielakowi**, który również mógł pochwalić się leszczem, ale o wadze nieco mniejszej – 960 g. Wszyscy zawodnicy złowili łącznie prawie 78 kg ryb. **TS**

CHEŁM OPON SERWIS Baza
OPONY CAŁOROCZNE
82/565-18-95
CHEŁM
Dembowskiego 1/2
3323

SKUP AUT OSOBOWYCH
Skupujemy auta całe, uszkodzone, bez OC, bez przeglądu, odbiór własną lawetą.
ZADZWOŃ 729 625 517
6202

2007
SAMOCHODOWE INSTALACJE GAZOWE
elcar
MONTAŻ - SERWIS • SPRZEDAŻ CZĘŚCI
KLIMATYZACJA AUTOELEKTRONIKA
Chełm, ul. Zawadówka 22
82 5602114, 503 156 879
elcar@auto-gaz.chelm.pl
SERWIS SYSTEMÓW HOLENDERSKICH
VIALLE LOVATO BRC LANDIRENZO AG

2269
NOWOŚĆ!!!
Sprawdzenie auta przed zakupem
- elementy, które były malowane
- geometrię i stan zawieszenia
- komputerowy odczyt usterek
- stan układu hamulcowego
Czynne całą dobę 24 h solidnie i szybko
MOTO-POL
Chełm, al. Przyjaźni 2
tel./fax (82) 565 50 30
GOODYEAR DUNLOP FULDA DEBICA

eprasa.pl ff4b876f51

Dobro uskrzydla: Chełm ma swoje Anioły

CHEŁM 1241 zł 79 gr udało się zebrać podczas organizowanego w Chełmie po raz pierwszy biegu w piżamach. Zebrane fundusze zasilą pulę przeznaczoną na zakup pomp do chemioterapii i budowę ośrodka rehabilitacji dzieci po leczeniu onkologicznym w Lublinie.

W ramach charytatywnej akcji na rzecz dzieci chorych onkologicznie w Chełmie odbyły się dwa biegi. W pierwszym wystartowali najmłodsi biegacze, w drugim - dorośli. Byli też i tacy, którzy pobiegli na dwóch dystansach. Rozgrzewkę przed startem brawurowo poprowadził **Artur Juszczak**.

Była zabawa, integracja i kupa śmiechu. Wydarzenie zorganizowali Fundacja Gdy liczy się czas, **Anna Wyczyńska** i stowarzyszenie WeRwA.

- Dlaczego pobiegliśmy w piżamach? Dla podopiecznych fundacji piżama stała się nieodłączną częścią codzienności. To, co dla nas jest związane ze spokojem i odpoczynkiem, dla innych jest symbolem walki o zdrowie i życie - podkreśla Anna Wyczyńska. **AN**

Wisłoka pokonana! „Izi" znów trafił

PIŁKA NOŻNA Trwa dobra passa trzecioligowej Chełmianki. Po wygranym przed tygodniem spotkaniu z Podhalem Nowy Targ (5:1) podopieczni trenera Tomasza Złomańczuka ograli kolejnego trudnego rywala. W sobotę biało-zieloni pokonali w delegacji Wisłokę Dębica 2:0.

W pierwszej połowie sobotniego meczu chełmianie mieli trzy bardzo dobre okazje do objęcia prowadzenia. Tą najlepszą, tuż przed przerwą, zaprzepaścił **Ezana Kashay**, który w sytuacji sam na sam z bramkarzem nie zdołał skierować piłki do bramki Wisłoki. Wcześniej swoje szanse zmarnowali także **Dawid Brzozowski** i **Bartosz Zbiciak**. Chełmianka dopięła swego dopiero po zmianie stron. W 54. minucie wynik otworzył popularny „Izi", zdobywając swoje szóste trafienie w biało-zielonych barwach. Komplet oczek w samej końcówce przypieczętował **Paweł Myśliwiecki**, ustalając rezultat na 2:0. Dzięki sobotniej wygranej podopieczni trenera Złomańczuka awansowali na trzecie miejsce w ligowej tabeli. W następnej kolejce chełmianie podejmą przed własną publicznością ŁKS Łagów. Ten pojedynek zostanie rozegrany w najbliższą sobotę (2 października) o godzinie 15.

Wisłoka Dębica – Chełmianka Chełm 0:2 (0:0)

Bramki: Kashay 54', Myśliwiecki 90'.

Wisłoka: Matoga – Król, Cabała, Kozłowski, Zygmunt, Górecki (27 Radwanek), Słoma (60 Łanucha), Fedan, Rębisz, Palonek (60 Smoleń), Siedlik (80 Matofij).

Chełmianka: Ciołek – Wiatrak, Budzyński, Zbiciak, Mazurek, Wołos, Bednara (84 Kanarek), Czułowski (68 Piekarski), Myśliwiecki, Brzozowski (72 Grądz), Kashay.

Sędziował: Bartosz Pałetko (Kraków).

Wyniki pozostałych sobotnich spotkań 10. kolejki III ligi (gr. IV): Cracovia II Kraków – Podlasie Biała Podlaska 2:1, Siarka Tarnobrzeg – Stal Stalowa Wola 1:0, Tomasovia Tomaszów Lubelski – Korona Rzeszów 2:2, Czarni Połaniec – Unia Tarnów 2:1, KSZO 1929 Ostrowiec Świętokrzyski – Wólczanka Wólka Pełkińska 1:3. **Mecze:** ŁKS Łagów – Podhale Nowy Targ, Orlęta Radzyń Podlaski – Wisła Sandomierz oraz Sokół Sieniawa – Avia Świdnik zakończyły się w niedzielę po oddaniu tego numeru do druku. **TS**

Tabela:

1. Siarka Tarnobrzeg	10	24	25-10
2. Cracovia II Kraków	10	23	22-9
3. Chełmianka Chełm	**10**	**18**	**19-11**
4. ŁKS Łagów	9	18	18-10
5. Orlęta Radzyń P.	9	16	15-8
6. Podhale Nowy T.	9	15	20-17
7. Stal Stalowa Wola	10	14	12-16
8. Korona Rzeszów	9	13	17-13
9. Unia Tarnów	10	13	18-16
10. Czarni Połaniec	10	13	13-15
11. KSZO 1929 O. Ś.	10	12	11-10
12. Wisłoka Dębica	10	12	19-21
13. Avia Świdnik	9	11	10-10
14. Podlasie Biała P.	10	9	9-13
15. Sokół Sieniawa	8	7	7-21
16. Tomasovia T. L.	10	6	16-21
17. Wólczanka Wólka P.	10	6	9-21
18. Wisła Sandomierz	9	3	9-27

Mamy mistrza Polski!

KARATE Igor Rondoś, były podopieczny trenera Pawła Pędzińskiego z Chełmskiego Klubu Karate, reprezentujący barwy Skarżyskiego Klubu Walki – Zaborek Team, wywalczył tytuł mistrza Polski w karate kyokushin! W rozegranym w Ełku krajowym czempionacie chełmski zawodnik rozbił trzech rywali i stanął na najwyższym stopniu podium.

- Niestety, z powodu żenująco niskiej dotacji, jaką otrzymaliśmy z urzędu miasta, od jakiegoś czasu nie organizujemy wyjazdów na zawody okręgowe i ogólnopolskie, bo nas na to nie stać. Koszty uczestnictwa w tego typu wydarzeniach są ogromne. Dlatego też nasz wychowanek **Igor Rondoś** wystartował w tegorocznych mistrzostwach Polski w karate kyokushin, ale w barwach zaprzyjaźnionego Skarżyskiego Klubu Walki – Zaborek Team – tłumaczy **Paweł Pędziński**, prezes i szkoleniowiec Chełmskiego Klubu Karate.

Krajowy czempionat, który był jednocześnie eliminacją do Mistrzostw Europy, rozegrano w Ełku. Rondoś, rywalizujący w kategorii wagowej do 65 kg kadetów (roczniki 2005-2006), stoczył trzy walki i wszystkie rozstrzygnął na swoją korzyść. Dwie pierwsze konfrontacje chełmski zawodnik wygrał na punkty, zaś pojedynek finałowy zwyciężył przed czasem, zdobywając tym samym złoty medal. Dzięki wygranej Rondoś zapewnił sobie udział w mistrzostwach Europy, które w dniach 13-14 listopada odbędą się w Rumunii. **TS**

Arka gotowa do walki

SIATKÓWKA Już w najbliższy weekend zainaugurują rozgrywki II ligi siatkówki mężczyzn. Pełni nadziei do nowego sezonu przystąpią podopieczni trenera Sławomira Czarneckiego. Zawodnicy Arki Tempa Chełm chcą powalczyć o awans na zaplecze PlusLigi. W pierwszym spotkaniu biało-zieloni podejmą u siebie drużynę Huraganu Wołomin. To starcie odbędzie się w sobotę w miejskiej hali sportowej o godzinie 18.

Przypomnijmy, że w przerwie letniej kadra Arki została solidnie wzmocniona. Do zespołu dołączył m.in. najlepszy siatkarz TAURON 1. Ligi poprzedniego sezonu, były atakujący reprezentacji Rosji, występujący w minionej kampanii w BBTS Bielsku-Białej **Oleg Krikun**. To właśnie głównie na jego barkach będzie spoczywał ciężar wywalczenia awansu do I ligi, który jak zapewnia prezes klubu **Gabriel Wlaź**, jest priorytetowym celem postawionym przed drużyną trenera **Sławomira Czarneckiego**. Ponadto do ekipy z Chełma dołączyli bardzo doświadczeni zawodnicy, którzy w poprzednich rozgrywkach awansowali z LUK Politechniką Lublin do PlusLigi – libero **Rafał Cabaj** i środkowy **Radosław Sterna**.

- Z niecierpliwością czekamy na inaugurację zmagań i pierwsze starcie z Huraganem. Zarówno do tego pojedynku, jak i do całych rozgrywek podchodzimy z dużymi nadziejami – mówi prezes Wlaź. - W październiku na chełmskich kibiców czeka prawdziwa uczta siatkówki. Cztery pierwsze mecze zagramy bowiem przed własną publicznością (w soboty 2, 9, 16 i 23 października o godz. 18). Naszymi rywalami będą kolejno rywale z Wołomina, Grodziska, Białegostoku i Warszawy. Na parkiecie miejskiej hali sportowej szykują się prawdziwe siatkarskie spektakle. Wstęp na wszystkie mecze będzie bezpłatny – dodaje sternik Arki.

W miniony weekend siatkarze chełmskiego klubu wzięli udział w przedsezonowym turnieju o puchar prezesa Huraganu Wołomin. W momencie, kiedy zamykaliśmy ten numer gazety, biało-zieloni rozgrywali mecz półfinałowy. Wyniki rywalizacji podamy na naszym portalu. **TS**

Wędkarskie powitanie jesieni

GM. DOROHUSK W Okopach, w starorzeczu Bugu, nad tak zwanym jeziorem Marcinka, 2 października rozegrane zostaną otwarte zawody wędkarskie. Zwycięzca otrzyma puchar ufundowany przez radnego gminy Dorohusk, a równocześnie organizatora zmagań Wojciecha Wójcika.

- Zawody rozegrane zostaną metodą spławikową lub gruntową z możliwością jej zmiany w trakcie rywalizacji - mówi Wójcik i dodaje, że stanowiska są bardzo zróżnicowane: naturalne i na pomostach, a ich głębokość wynosi od 3 do 7 metrów.

By wziąć udział w zawodach, do 30 września należy przesłać zgłoszenie SMS-em na numer 601 697 039, w treści podając imię i nazwisko oraz nazwę koła wędkarskiego. Nie warto czekać, bo liczba miejsc jest ograniczona. W dniu zawodów pobierana będzie opłata startowa – 30 złotych.

Zbiórka wędkarz biorących udział w zmaganiach o godzinie 11 w ośrodku wypoczynkowym Nadbużański Raj, Okopy 156.

Wędkarskie powitanie jesieni zakończy wspólne ognisko. **(red)**

Krawczyk powalczy o mistrzostwo

ZAPASY Już na początku października w stolicy Norwegii – Oslo rozegrane zostaną mistrzostwa świata seniorek. Barw Polski w kategorii wagowej do 53 kg bronić będzie najlepsza chełmska zapaśniczka, pięciokrotna medalistka Mistrzostw Europy, olimpijka z Rio de Janeiro **Katarzyna Krawczyk**.

Podopieczna trenera **Dariusza Kucharskiego** i **Igora Lobasa** zdecydowanie wygrała krajową rywalizację o miejsce w reprezentacji. Aktualnie zawodniczka Cementu Gryfa Chełm przebywa na zgrupowaniu kadry narodowej we Władysławowie, gdzie przygotowuje się do startu w Oslo.

- Będziemy na bieżąco śledzić poczynania naszej zawodniczki na norweskich matach. Trzymamy kciuki, aby do swojego bogatego dorobku dołożyła kolejny medal – mówi **Mieczysław Czwaliński**, wiceprezes Cementu Gryfa Chełm. **TS**

Gruntowe połowy w Zbereżu

WĘDKARSTWO Zygmunt Gołdyn zwyciężył w rozegranych na rzece Bug w Zbereżu gruntowych zawodach wędkarskich o mistrzostwo koła PZW w Dubecznie. Triumfator rywalizacji złowił 2,423 kg ryb. Drugie miejsce wywalczył **Mirosław Folusz** (1,578 kg ryb), z kolei na trzeciej pozycji uplasował się **Krzysztof Gałąska** (1,223 kg ryb). Najlepsi zawodnicy otrzymali pamiątkowe dyplomy oraz nagrody ufundowane przez organizatorów zmagań. **TS**

eprasa.pl ff4b876f51

Puchar Polski: Będą derby Rejowca

PIŁKA NOŻNA Znamy półfinalistów piłkarskiego Pucharu Polski na szczeblu okręgu chełmskiego. W rozegranych w środę trzech konfrontacjach padło trzynaście goli. Do rozstrzygnięcia dwóch spotkań konieczne były serie rzutów karnych. Do skutku nie doszło z kolei starcie pomiędzy Włodawianką Włodawa a Chełmianką Chełm. Podopieczni trenera Mirosława Kosowskiego wycofali się z rozgrywek.

Spośród wszystkich rozegranych w środę ćwierćfinałów najciekawiej zapowiadał się pojedynek w Rejowcu Fabrycznym, gdzie miejscowa Sparta podejmowała Kłosa Gminę Chełm. Lepiej w mecz weszli goście, którzy w 24. minucie objęli prowadzenie. Wynik po prostopadłym podaniu ze środka boiska otworzył **Dominik Dąbrowski**, który nie pomylił się w sytuacji sam na sam. W 39. minucie, po szybkim kontrataku Kłosa, **Jakub Rak** trafił w słupek, ale jego strzał po chwili dobił **Paweł Mazur** i futbolówka po raz drugi wylądowała w bramce Sparty. Tuż przed przerwą gospodarze zdołali złapać kontakt. W polu karnym Kłosa **Carlos Moreno Ibarguen** faulował **Kamila Rutkowskiego** i sędzia wskazał na jedenasty metr. Rzut karny na bramkę zamienił **Kornel Kwiatosz**.

Po zmianie stron inicjatywę przejęli gospodarze, z kolei gracze Kłosa cofnęli się do defensywy i próbowali kontratakować. Podopieczni trenera **Bartosza Bodysa** dopięli swego w 68. minucie, bo wyrównującego gola, po solowej akcji zdobył **Przemysław Jasiński**. Sparta, podobnie jak w ligowym starciu z rezerwami lubelskiego Motoru, przegrywała 0:2, ale zdołała odrobić straty. W dalszej części meczu, mimo wielu prób, wynik nie uległ już zmianie i o losach pojedynku musiały przesądzić rzuty karne. W tym elemencie nieco więcej zimnej krwi zachowali zawodnicy Sparty. „Jedenastki" dla gospodarzy wykorzystali: **Patryk Ponurek**, **Jakub Martyn**, **Alaksei Piatrenka** i **Paweł Figura**. Pomylił się natomiast Jasiński. Z kolei drużyna z Rożdżałowa nie wykorzystała dwóch rzutów karnych. Z jedenastu metrów pomylili się **Artur Rutkowski** i **Filip Kuźmiński**. Ostatecznie Sparta wygrała 4:3 i awansowała do półfinału okręgowego Pucharu Polski.

- W starciu z Kłosem nie zagraliśmy w optymalnym składzie. Dokonałem kilku rotacji, dając szansę zawodnikom wracającym po urazach bądź tym, którzy w ostatnim czasie otrzymywali mniej minut. Pierwsza połowa w naszym wykonaniu była słaba. Graliśmy zbyt statycznie, brakowało ruchu, nie byliśmy w stanie na poważnie zagrozić przeciwnikowi, a do tego straciliśmy dwie bramki. Na szczęście dużo lepiej było po zmianie stron. W tej części meczu nasza przewaga nie podlegała dyskusji. Udało nam się doprowadzić do remisu, a później mogliśmy jeszcze zdobyć zwycięskiego gola, który zaoszczędziłby nam stresu w serii rzutów karnych. Cieszymy się z wygranej i awansu do dalszej fazy rozgrywek – powiedział nam po spotkaniu trener Bodys.

- Zagraliśmy dwie różne połowy. Pierwsza była dosyć dobra, z kolei po zmianie stron w naszej grze nastąpiła totalna dezorganizacja. Efektem tego był m.in. drugi stracony gol. Rzuty karne były loterią, w której mieliśmy mniej szczęścia – stwierdził z kolei trener Konojacki.

Sparta Rejowiec Fabryczny – Kłos Gmina Chełm 2:2 (1:2), kar. 4:3

Bramki: Kwiatosz 44', Jasiński 68' – Dąbrowski 24', Mazur 39'.

Sparta: Szewczak – Ponurek, Huk, Grzechnik (46 Jasiński), Rutkowski, Borówka (46 Bujak), Kwiatosz (72 Kozioł), Karwowski (46 Piatrenka), Figura, Martyn, Barabasz (65 Głowacki).

Kłos: Kozłowski (46 Łopąg) – Kuźmiński, E. Poznański (46 Rutkowski), Leśniak, Gierczak (55 Adamski), Mazur, Jabłoński (46 K. Rak), J. Rak, Krawiec (65 P. Poznański), Carlos Moreno Ibarguen (55 Fornal), Dąbrowski (46 Kuśmierz).

Start o klasę lepszy

Z awansem do półfinału większych problemów nie miał Start Krasnystaw, który zmierzył się w delegacji z występującą klasę niżej Unią Białopole. I choć do przerwy goście prowadzili tylko jednym golem, to ich zwycięstwo nie było nawet przez moment zagrożone.

- W środowym meczu nastawiliśmy się na kontry i do przerwy jeszcze jakoś to wyglądało. Mecz skończył się dla nas po drugim golu. Rywale robili, co chcieli. To była już gra do jednej bramki i czekanie na końcowy gwizdek – ocenia **Robert Tarnowski**, trener Unii.

Wynik spotkania w 25. minucie otworzył **Radosław Lenard**. Zaraz po zmianie stron na 2:0 podwyższył **Dawid Sołdecki**, pewnie wykorzystując rzut karny. Później do bramki Unii trafiali jeszcze: **Daniel Chariasz**, **Kryspin Florek**, dwukrotnie **Aliba Lando** oraz ponownie Lenard.

- Dominowaliśmy w tym spotkaniu od pierwszej do ostatniej minuty, ale worek z bramkami rozwiązał się dopiero po przerwie. Cieszymy się z awansu, chcemy zajść w tych rozgrywkach jak najdalej – powiedział nam **Marek Kwiecień**, trener Startu.

Unia Białopole – Start Krasnystaw 0:7 (0:1)

Bramki: Lenard 25', 89', D. Sołdecki – kar. 50, Chariasz 62', Florek 67', Lando 72', 78'.

Unia: Chwedorczuk – M. Cor, Bureć, Domińczuk (68 Musiński), K. Cor, J. Łukaszewski, S. Łukaszewski (65 Skorupa), Zdybel, Steciuk, Ostrowski (46 Piekaruk), Charaba (46 Leśnicki).

Start: Krupa (46 Janiak) – Łubkowski, Kraiko, Kożuchowski, Kowalski, Chariasz (70 Piwko), D. Sołdecki, Lenard, Florek (70 Ciechan), Szponar, Lando.

Unia zwycięża po karnych

Wyrównany bój w Izbicy stoczyły zespoły rywalizujące na co dzień w Keeza Chełmskiej Klasie Okręgowej. Tam miejscowy Ruch zmierzył się z bardzo dobrze radzącą sobie w rozgrywkach ligowych Unią Rejowiec. Przed pierwszym gwizdkiem nieco więcej szans na awans przyznawano gościom. I to właśnie podopieczni trenera **Tomasza Sąsiadka** zameldowali się w półfinale. Wynik tej konfrontacji już w 13. minucie otworzył **Karol Szczepanik**, który po dośrodkowaniu **Marcina Kloca** wykorzystał błąd bramkarza (golkiper źle wybijał piłkę rękoma) i posłał futbolówkę do pustej bramki. Gospodarze wyrównali tuż przed przerwą. Świetną oskrzydlającą akcję sfinalizował **Adrian Zaprawa**. Po zmianie stron obie drużyny miały swoje okazje do zmiany rezultatu, ale kibice nie zobaczyli już goli. O losach pojedynku przesądziły rzuty karne, w których bohaterem gości okazał się stojący między słupkami **Adrian Pastuszak**. Bramkarz Unii obronił dwie „jedenastki" – **Bartosza Babiarza** i **Damiana Jaremka**. Dla zespołu z Rejowca trafili: **Paweł Szajduk**, K. Szczepanik, **Mateusz Pawlicha** oraz M. Kloc. Ostatecznie przyjezdni zwyciężyli 4:3, dzięki czemu zagrają w dalszej fazie pucharowych zmagań.

Ruch Izbica – Unia Rejowiec 1:1 (1:1), kar. 3:4

Bramki: Zaprawa 41' – Szczepanik 13'.

Ruch: Pomianowski (46 Dołhan) – Kalita (46 Wlizło), Babiarz, Frącek, Bojarski, G. Lewandowski (46 D. Jaremek), Blinek, Antoniak (58 P. Lewandowski), Zaprawa, Witkowski (58 Gałka), B. Jaremek (53 Czochrowski).

Unia: Pastuszak – Kloc, Pawlicha, Bohuniuk, Pietruszka, Szczepanik, Paśnik, J. Czerwiński, Kość (65 Sąsiadek), Rossa, Szajduk. **TS**

W czwartek w siedzibie chełmskiego oddziału Lubelskiego Związku Piłki Nożnej rozlosowano pary półfinałowe Pucharu Polski na szczeblu okręgowym. W pierwszym, derbowym spotkaniu Unia Rejowiec podejmie przed własną publicznością Spartę Rejowiec Fabryczny. Z kolei w drugim meczu Start Krasnystaw zmierzy się z głównym faworytem rozgrywek – trzecioligową Chełmianką Chełm. Oba pojedynki zostaną rozegrane w środę (6 października) o godzinie 15.30.

Włodawianie najlepsi w Rzeszowie

ZAPASY Wspaniały sukces w rozegranych w Rzeszowie Międzywojewódzkich Mistrzostwach Młodzików odnieśli zapaśnicy z Włodawy. Podopieczni trenera Roberta Lenarta siedmiokrotnie stawali na podium. Ten bogaty dorobek medalowy dał im zwycięstwo w klasyfikacji drużynowej.

W Międzywojewódzkich Mistrzostwach Młodzików w Rzeszowie o medale rywalizowało 92 zawodników reprezentujących 19 klubów z czterech województw: świętokrzyskiego, podkarpackiego, łódzkiego i lubelskiego. Świetnie w zmaganiach wypadli zawodnicy MLUKS-u Zapasy Włodawa, którzy okazali się najlepsi w klasyfikacji drużynowej. W tym zestawieniu podopieczni trenera **Roberta Lenarta** wyprzedzili inne utytułowane kluby, m.in. ZTA Zgierz oraz UKS Suples Łódź. Na ten sukces wpłynęły znakomite występy włodawian w rywalizacji indywidualnej. Pierwsze miejsce i złoty medal w kategorii wagowej 57 kg w świetnym stylu wywalczył **Mikołaj Paprota** (SP nr 3 Włodawa). Młody zapaśnik z Włodawy nie miał żadnych problemów z dotarciem do strefy medalowej. W finale pokonał swojego klubowego kolegę **Jakuba Suchoraba**.

Po srebrne krążki sięgnęli **Jan Lenart** (kat. 62 kg), **Adrian Grzywaczewski** (kat. 85 kg) oraz wspomniany wcześniej J. Suchorab (wszyscy SP nr 3 Włodawa). Z kolei z brązowymi medalami do domu wrócili: **Olaf Woliński** (kat. 38 kg; SP nr 2 Włodawa), **Mikołaj Lichaczewski** (kat. 44 kg; SP nr 3 Włodawa) i **Mikołaj Łobacz** (kat. 57 kg; SP w Kaplonosach). Wysoko punktowane piąte miejsca zajęli **Michał Zieliński** (kat. 75 kg) i **Olaf Wolanin** (kat. 41 kg; obaj SP nr 3 Włodawa). Siódmą lokatę wywalczył **Konrad Kuryłowicz** (kat. 48 kg; SP nr 2 Włodawa), pozycję niżej sklasyfikowani zostali **Dawid Stachyra** (kat. 38 kg; SP nr 3 Włodawa) i **Wiktor Tadyniewicz** (kat. 44 kg; SP nr 3 Włodawa), zaś dziewiąty był **Jakub Dzyr** (kat. 62 kg; SP nr 3 Włodawa).

Swoją obecność w mistrzostwach zaznaczyli także dwa reprezentanci LMKS-u Krasnystaw. W kategorii wagowej 68 kg na podium uplasował się **Szymon Grochecki**. Zawodnik ten wywalczył brązowy medal. Z kolei w kat. 57 kg na piątym miejscu uplasował się **Igor Łubiarz**, który przegrał pojedynek o brąz z włodawianinem Mikołajem Łobaczem.

TS

Najszybciej biegali uczniowie z Uhra

BIEGI Drużyna ze Szkoły Podstawowej w Uhrze okazała się najlepsza w rozegranych w Stawie mistrzostwach gminy Chełm w biegach przełajowych chłopców. Podopieczni **Zbigniewa Pułajdowicza** wyprzedzili w końcowej klasyfikacji ekipy z Żółtaniec (drugie miejsce), Okszowa (trzecie miejsce), Stawu (czwarte miejsce) oraz Strupina Dużego. Rywalizacja przebiegała w pięciu kategoriach wiekowych.

Triumfatorzy biegów wystąpili w składzie: **Dawid Pietras**, **Wiktor Łupina**, **Mateusz Tyszer**, **Przemysław Sadowski**, **Karol Pawłowski**, **Patryk Cichosz**, **Tomasz Smolira**, **Alan Kubajka**, **Karol Wojciszko**, **Radosław Sadowski**, **Mikołaj Zasiadczuk** i **Adrian Smolira**. **TS**

CHEŁMSKA SZKOŁA KARATE KYOKUSHIN „SATORI"
Chełmska Szkoła Karate Kyokushin SATORI
Zapisy
tel. 663 735 166
www.satorichelm.pl
- SP nr 7 ul. Synów Pułku 15
- SP nr 8 ul. Połaniecka 10
- SP w Żółtańcach
- SP w Stawie
4410

eprasa.pl ff4b876f51

Udany kiermasz dla bohaterów

CHEŁM VI Wielki Kiermasz Charytatywny Paczka dla Bohatera w Chełmie zakończony sukcesem. - Ci, którzy nie byli, niech żałują, bo ominęła ich moc atrakcji - podsumowuje Krystyna Łukasik, organizatorka wydarzenia.

- Wszystkim, którzy choć w drobnym stopniu przyczynili się do organizacji tak dużego wydarzenia, dziękuję z całego serca. Wasze zaangażowanie i pomoc przyczyniły się do powodzenia tego przedsięwzięcia - mówi Łukasik. - Doceniam i dziękuję za każdy gest, życzliwe słowo, podpowiedź i wskazówki, które od was otrzymałam kochani. I dziękuję za każdą wydaną na kiermaszu złotówkę oraz wszystkie fanty przekazane na licytację.

Podczas kiermaszu charytatywnego organizowanego przez Stowarzyszenie Paczka dla Bohatera zebrano 3 538 zł 70 gr. Fanty, które nie zostały sprzedane, zostały wystawione na aukcjach internetowych stowarzyszenia. **AN**

Jubileusz Orkiestry Dętej Cementowni Chełm

Przytulanki dla chorych dzieci

CHEŁM Już po raz trzeci pracownicy Zakładu Karnego w Chełmie odwiedzili Wojewódzki Szpital Specjalistyczny w Chełmie i przekazali podopiecznym oddziału dziecięcego poduszki–przytulanki oraz kocyki dziecięce wykonane przez skazanych w ramach programu resocjalizacji 1:0 dla Szycia = 1:0 dla Życia. To akcja Ministerstwa Sprawiedliwości i Służby Więziennej „Resort Sprawiedliwości Pomaga".

- Każdy z nas ma świadomość, że pobyt w szpitalu wiąże się z chorobą, bólem, tęsknotą za domem. Chcemy wspierać podopiecznych, ale także pracowników w ich działaniach, przekazując prezenty, które - mamy nadzieję - umilą czas i dodadzą otuchy - **kpt. Łukasz Bielak,** rzecznik prasowy, zastępca kierownika działu penitencjarnego ZK w Chełmie. **(apm)**

fot. ZK w Chełmie

Seniorzy posprzątali nasz świat

CHEŁM Po raz kolejny Dzienny Dom Senior + w Chełmie włączył się w akcję sprzątania świata pod hasłem „Myślę, więc nie śmiecę". Seniorzy nie tylko pozbierali śmieci, ale także wzięli udział w happeningu.

Był wspólny spacer, rozmowa o tym, jak sprawić, aby nasze miasto stało się czystsze. Wszyscy są zgodni, że działania ekologiczne powinny być priorytetem dla nas wszystkich.

Seniorzy wzięli również udział w happeningu zorganizowanym przez miasto wspólnie z Miejskim Przedsiębiorstwem Gospodarki Komunalnej w Chełmie, pomagając zapełnić serce umieszczone na chełmskim deptaku uzbieranymi nakrętkami. W podziękowaniu za wsparcie akcji osoby biorące w niej udział otrzymały upominki od organizatora wydarzenia. Tego typu akcje pokazują, że czasem wystarczy odrobina chęci, by wspólnie zrobić coś dla środowiska, które nas otacza.

W tegorocznym Sprzątaniu Świata w mieście wzięło udział w sumie 3211 uczestników z 44 grup. W wydarzenie zaangażowały się żłobki, przedszkola, szkoły podstawowe i średnie, stowarzyszenia, świetlice, seniorzy oraz nieformalne grupy zorganizowane. **AN**

Wyciąg z ogłoszenia o przetargu ustnym nieograniczonym

Wójt Gminy Rejowiec Fabryczny informuje, że na tablicy ogłoszeń w siedzibie Urzędu Gminy Rejowiec Fabryczny, na tablicy ogłoszeń w sołectwie Pawłów oraz na stronie internetowej www.ug.rejowiec.pl i w Biuletynie Informacji Publicznej zostało podane ogłoszenie o drugim publicznym przetargu ustnym, nieograniczonym na sprzedaż nieruchomości niezabudowanej położonej w obrębie geodezyjnym Pawłów, gm. Rejowiec Fabryczny, powiat chełmski, województwo lubelskie. Działka nr 1465/1 obszaru 4,9395 ha, niezabudowana, przeznaczona dla potrzeb przemysłu, składów, budownictwa i usług, położona na terenie Podstrefy Rejowiec Fabryczny.

Cena wywoławcza nieruchomości wynosi 572 300,00 zł, w tym podatek VAT 23%. Wysokość wadium wynosi 60 000 zł. Minimalne postąpienie w przetargu wynosi 6 000 zł. Przetarg odbędzie się dnia 1 grudnia 2021 r. o godz. 9^{00} w siedzibie Urzędu Gminy Rejowiec Fabryczny. W przetargu mogą brać udział osoby fizyczne lub prawne jeżeli najpóźniej do dnia 24 listopada 2021 r. (włącznie) wpłacą wadium na rachunek bankowy Gminy Rejowiec Fabryczny.

Szczegółowe informacje można uzyskać pod nr tel. 82 5664545, e-mail:ochrona.srodowiska@ug.rejowiec.pl. 6225

Wójt Gminy Dubienka informuje

że na tablicy ogłoszeń Urzędu Gminy Dubienka przy ul. 3 Maja 6 w Dubience podany został do publicznej wiadomości na okres 21 dni wykaz nieruchomości stanowiących własność Gminy Dubienka przeznaczonych do zbycia, położonych w obrębie Dubienka.

Szczegółowych informacji udziela się w Urzędzie Gminy Dubienka, telefonicznie pod nr 82 566-80-82. Wykaz jest umieszczony na stronach www.ugdubienka.e-biuletyn.pl i www.dubienka.eurzad.eu

eprasa.pl ff4b876f51

SPRZEDAŻ WĘGLA:
KOSTKA, ORZECH, EKOGROSZEK, GROSZEK
TEL. 696 880 671, 504 031 981
BIAŁOPOLE
ul. Żołnierzy I AWP 22A
6135

SKUP AUT
GOTÓWKA W 5 MIN.
ROCZNIKI 2010÷2020 BEZPŁATNA WYCENA
505 379 192
CHEŁM, UL. CHEMICZNA 11 B
6165

SŁAW BUD
USŁUGI OGÓLNOBUDOWLANE
USŁUGI MINIKOPARKĄ
WYSOKA JAKOŚĆ W ROZSĄDNEJ CENIE!
REMONTY MIESZKAŃ
PRACE WYKOŃCZENIOWE
USŁUGI GLAZURNICZE
ELEWACJE I WIELE INNYCH
510 730 741
6085

MOTORYZACJA

SAMOCHODY KUPNO

Skup aut: osobowe, busy, wszystkie marki, każdy stan. Tel. 727 563 368.

SAMOCHODY SPRZEDAŻ

Sprzedam. Fiat cinquecento 1997 r., przebieg 111 000 km, garażowany, stan bdb. Tel. 825 630 176.

Citroen xsara, 2000 r., kombi, stan bdb., OC do końca roku, PT do marca 2022 r., okazja, c. 2 500 zł. Tel. 500 480 285.

Opel corsa 1.2 benzyna, 1997 r., hak, jasny granat, c. 1 300 zł. Tel. 606 931 037.

USŁUGI SUSZENIA FASOLI itp.
SKUP FASOLI CZARNEGO BZU
GORCZYCY, GROCHU WYKI, itp.
TADEX-POL
BIAŁOPOLE, ul. Żołnierzy I AWP 22a
510 399 131, 504 031 981

VW polo 1.9 tdi, kombi, 2001 r., klima, nowy rozrząd, stan dobry, c. 2 900 zł. Tel. 783 694 605.

Sprzedam. Passat b5, garażowany, kombi, 2000 r., niezniszczony. Tel. 506 802 362.

Renault megane II, salon Polska, 2006 r. po FL, 1.6 + LPG, 206 000 km, 2 kpl opon, klimatronik, c. 7 200 zł Tel. 505 464 575.

Ford focus 1.0 ecoboost MR11, 2012 r., PT do września 2022 r., stan bdb., c. 23 000 zł. Tel. 667 068 613.

VW passat B4 kombi, 1,9 tdi, 90 KM, hak, 1994 r., c. 2200 zł. Tel. 789 285 126.

VW passat B5, kombi, 1998 r., 1.9 tdi. Tel. 506 408 574.

SCHODY, PODŁOGI, PARAPETY, BLATY, STOŁY, SZTACHETY, DESKI ELEWACYJNE, KANTÓWKI, LISTWY WYKOŃCZENIOWE
PRODUCENT
tel. 609 413 767, 82 563 74 62
4587

Opel corsa, 1.2 benzyna, 2010 r., wielofunkcyjna kierownica, el. szyby, edycja limitowana, c. 10 900 zł. Tel. 786 879 777.

Fiat doblo, 1.6 diesel, 2013 r., manual, 5-osobowy, klima, el. szyby i lusterka, 6 biegów, ASR, 16 900 zł. Tel. 786 879 777.

Honda jazz, 1.4 b., 2007 r., manual, I właściciel, 2 kpl. kół, zadbana, c. 7 950 zł. Tel. 786 879 777.

Toyota yaris, 1.0 b., 2000 r., manual, ekonomiczna, serwisowana, gotowa do jazdy, c. 3 900 zł. Tel. 786 879 777.

VW jetta, 2010 r., 1,6 tdi, 231 000 km przebiegu, stan bdb., z salonu, 2010 r. Tel. 514 480 615.

Opel vectra, 1.9 cdti, 150 kM, 246 000 km, bogate wyposażenie, stan bdb. Tel. 502 764 490.

Sprzedam. VW vento, 1,9 D, 1997 r., manual, tempomat, el. szyby i lusterka, alufelgi, stan super, c. 4 400 zł. Tel. 786 879 777.

Sprzedam. Honda jazz 1.4 b., manual, 2011 r., ESP, klima, I właściciel, wielofunkcyjna kierownica, c. 18 900 zł. Tel. 786 879 777.

Suzuki sx4, 1.6 b., manual, 2012 r., klima, asystent parkowania, alufelgi, wielof. kierownica, ESP, c. 36 900 zł. Tel. 786 879 777.

Opel corsa, 1.4 benzyna, 2018 r., manual, tempomat, wielof. kierownica, alufelgi, klima, c. 42 900 zł. Tel. 786 879 777.

Opel mokka, 1.4 benzyna, 2016 r., cosmo, manual, klima, tempomat, suv, czujniki, c. 51 900 zł. Tel. 786 879 777.

Peugeot 308, 1.5 D., 2020 r., manual, tempomat, xenon, navi, klima, isofix, c. 53 900 zł. Tel. 786 879 777.

Audi a3, 1.4 B., 2015 r., manual, tempomat, xenon, klima, GPS, czujniki parkowania, c. 67 900 zł. Tel. 786 879 777.

PIWNICE OGRODOWE
KOMORY GROBOWE ■ SZAMBA
Sprzedaż
Transport
Montaż
Kompleksowe roboty ziemne
Komory grobowe
Piwnice ogrodowe typu „Loch"
Szamba
Zbiorniki 5, 10, 12, 15 tysięcy litrów
Produkt zastrzeżony
SYSTEM RATALNY
www.nor-kam.pl
tel. 604 258 380
4153

MOTOCYKLE I QUADY

Sprzedam. MZ 250/163 v, zabytek, MZ 250/162 v, niekompletny, z dokumentami, c. 3 000 zł. Tel. 783 262 600.

MOTORYZACYJNE INNE

Garaże blaszaki i bramy garażowe. Tel. 607 526 377.

Sprzedam. Opona letnia Delinte DH2, 2018 r., 6 mm, 205/55 R16, 2 szt. Verdestein, 2019 r., 7 mm, R16. Tel. 504 615 995.

Sprzedam. Felgi stalowe suzuki grand vitara II, używane, 4 sztuki, c. 450 zł. Tel. 604 659 971.

Sprzedam. Reflektor przedni do passata b-5, pompa paliwa do VW, sprężyny do audi b-4, felgi stalowe, opony letnie, 185/55/15, 4 szt. Tel. 518 935 177.

Sprzedam. Przedni lewy błotnik do opla zafiry, nieużywany, do malowania, c. 110 zł. Tel. 697 937 805.

Sprzedam. Felgi stalowe opel zafira, 6Jx15H2, 5 x 110 x 65 ET43, 15 cali, c. 150 zł. Tel. 697 937 805.

NIERUCHOMOŚCI

DOMY

Sprzedam. Dom do remontu, 167 mkw., piwnica 60 mkw., garaż 67 mkw., działka 738 mkw., Sawin, c. 220 000 zł do negocjacji. Tel. 505 280 226.

Sprzedam. Dom piętrowy, ul. Mościckiego, 130 mkw., 4,61 a, garaż, pilnie. Tel. 506 807 474.

Sprzedam. Połowa domu, do remontu (część z okiennicami), przy ul. Lubelskiej 164, Chełm., c. 79 000 zł. Tel. 537 311 122.

MIESZKANIA

Kupię mieszkanie do remontu. Zadzwoń i zapytaj. Tel. 669 707 262.

Wynajmę. Mieszkanie dla rodziny na rok, os. Słoneczne, 3 piętro, 63 mkw. 1200. Tel. 883 064 466.

Kupię. Ciepłe, ciche mieszkanie dla małżeństwa. Tel. 887 814 860.

Sprzedam. M-3, 52 mkw., parter, wspólnota, Chełm, os. Dyrekcja Górna. Tel. 600 235 247.

Wynajmę. Mieszkanie dla 3 osób uczących się lub pracujących, w bloku w Chełmie. Tel. 511 794 131.

Wynajmę. Kawalerka, umeblowana, garaż, dla uczniów lub studentów, c. 650 zł plus opłaty. Tel. 607 169 832.

Wynajmę pokoje dla mężczyzn: studentów, uczących się lub pracujących, mogą być obcokrajowcy. Mieszkanie umeblowane i samodzielne, internet i TV, bez opłat licznikowych, w Chełmie. Tel. 502 265 085.

Przewóz osób i paczek
Wyjazdy z Polski: wtorek i piątek
Powroty do Polski: środa i sobota
Przemek
Holandia
Belgia
Niemcy
Polska
+48 665 372 558
+32 488 244 817
/busprzemek
4160

Sprzedam. Kawalerka bezczynszowa, 30 mkw., centrum, 1 piętro, c. 160 000 zł. Tel. 697 497 817.

Sprzedam M-3, 52 mkw., w pobliżu przedszkole, szkoła, dużo zieleni, 4 piętro, ul. Wolności, Chełm, c. 210 000 zł. Tel. 608 815 415.

Kupię mieszkanie w Chełmie, może być do remontu, również zadłużone. Tel. 691 317 117.

Wynajmę mieszkanie w Chełmie, dwupoziomowe, w atrakcyjnej okolicy, częściowo umeblowane. Tel. 885 851 168.

Sprzedam. M-4 po remoncie, 59 mkw., I p., Okszów, wspólnota, duża piwnica, garaż blaszak, stan bdb. Tel. 600 291 123.

Kupię mieszkanie do 75 mkw., dowolna ulica i piętro. Tel. 518 144 775.

ŚRODKI OCHRONY OSOBISTEJ
maseczki ochronne EN14683
od 0,19 groszy netto
Trzywarstwowa, chroni przed 98% zanieczyszczeń, które znajdują się w powietrzu.
maseczki ochronne KN95
od 1,40 zł netto
Bardzo szczelne, redukują efekt parowania w przypadku noszenia okularów.
płyny do dezynfekcji
od 41 zł netto/ 5l
Szeroki wybór płynów i preparatów do dezynfekcji różniących się składem, pojemnością, postacią i przeznaczeniem.
fartuchy ochronne
od 6,50 zł netto
Antystatyczne, lekkie i wytrzymałe. Zmniejszają ryzyko przeniesienia bakterii i zanieczyszczeń.
mini przyłbice
od 11,99 zł netto
Lekka i wygodna przyłbica ochronna na usta i nos, wielokrotnego użytku, mocowana za pomocą białych gumek za uszami.
kombinezony EN14126
od 27 zł netto
OFERTA DLA FIRM I INSTYTUCJI
ILOŚCI HURTOWE
Zamów teraz:
665 752 211
korona.produkty@gmail.com
5673

super tydzień chełmski
Ukazuje się na terenie powiatów: chełmskiego, krasnostawskiego i włodawskiego
Stosujemy Kodeks Dobrych Praktyk Wydawców Prasy
Redaguje zespół:
Wanda Jaroszczuk (redaktor naczelna)
Agnieszka Pastuszak-Maksim (z-ca redaktora naczelnego)
Agnieszka Nowosad (sekretarz redakcji)
Dorota Bezler, Tomasz Sąsiadek, Grzegorz Drozdalski, Marcin Petruk, Krystyna Szeremeta (korekta)
Sekretariat:
Karolina Starzyńska
Wydanie online:
Marcin Petruk
Grafika i DTP:
Mateusz Gendek, Wojciech Kopczyński
Biuro Reklam i Ogłoszeń:
Joanna Derkacz (kierownik), Renata Kasprzak, Anna Wyczyńska, Edyta Kusiak, Krzysztof Kwiatek
Redakcja/Biuro Reklam i Ogłoszeń:
22-100 Chełm, ul. Lubelska 31
tel./fax 82 565 27 05,
e-mail:
redakcja@supertydzien.pl
reklama@supertydzien.pl
Kolportaż:
PressTrans
tel. 604 494 479
Druk:
Seregni Printing Group Sp. z o.o.
ul. Matuszewska 14 hala B3.
03-876 Warszawa
Wydawca: Grupa Wydawnicza SŁOWO Sp. z o.o. 02-672 Warszawa, ul. Domaniewska 17/19/133
Redakcja nie odpowiada za treść reklam i ogłoszeń

eprasa.pl ff4b876f51

TOP-BUD
Dom pod klucz!
Posadzki (mixokretem)
Tynki (każdy rodzaj)
docieplenia (zewnętrzne, wewnętrzne)
wykończenie wnętrz
tel. 602 652 247
8732

NAPRAWY W DOMU
PRALKI · ZMYWARKI
CHŁODZIARKO–ZAMRAŻARKI
✓ CHŁODNICTWO
✓ KLIMATYZACJA
82 565 70 42
ZAKŁAD OBSŁUGI TECHNICZNEJ
Chełm, ul. Wieniawskiego 11a
1269

P.K. TRANS
KOMPLEKSOWE PRZEPROWADZKI
TRANSPORT
TEL: 500-152-192
1629

DIM
Chełm
660 926 400
SKUP KATALIZATORÓW
Czynne 24h/7 dni
GOTÓWKA OD RĘKI
4796

NAJTAŃSZE DREWNO OPAŁOWE I KOMINKOWE
GRAB, BRZOZA, OLCHA, DĄB
Szeroki wybór
Dowozimy
Zapraszamy na plac
TARTAK ZOLD WOOD, Rakołupy Duże tel. 513-303-650
5777

Wynajmę. M-3, III p., 44 mkw., nieumeblowane, os. Słoneczne, kaucja i opłaty, c. 900 zł. Tel. 609 743 864.

Wynajmę. Kawalerka - 33 mkw., dla dwóch uczennic lub studentek. Tel. 698 244 210.

Sprzedam. Mieszkanie przy ul. Armii Krajowej, III p., 54 mkw., 2 pokoje, CHSM. Tel. 506 807 474.

Sprzedam. Mieszkanie przy ul. Szymanowskiego, 2 pokoje, parter, po remoncie, 66 mkw. Tel. 502 225 587.

Sprzedam. Mieszkanie ul. Połaniecka, 2 pokoje, 50 mkw., balkon, czynsz 300 zł. Tel. 512 400 798.

Sprzedam. Mieszkanie, parter, 45 mkw., przy ul. Wołyńskiej, czynsz 310 zł, 3 pokoje. Tel. 512 400 798.

Sprzedam. Kawalerka, 30 mkw., parter, przy ul. Piotra Skargi, czynsz 180 zł, CHSM, c. 155 000 zł. Tel. 502 225 587.

Sprzedam. Mieszkanie, przy ul. Wolności, 51 mkw., II p., 2 pokoje, balkon, nowe okna. Tel. 518 145 122.

Sprzedam. Kawalerka przy ul. Wieniawskiego, CHSM, 33 mkw., czynsz 250 zł. Tel. 507 982 778.

Sprzedam. Kawalerka ul. Słowackiego, CHSM, 27 mkw., II p. Tel. 515 959 229.

Wynajmę. M-3 w centrum, wyposażone w niezbędny sprzęt. Dla pracujących, na dłużej, c. 950 zł plus kaucja i czynsz. Tel. 785 405 404.

Sprzedam. Mieszkanie, parter, 46 mkw., przy ul. Wołyńskiej, czynsz 280 zł. Tel. 512 400 798.

Kupię. Mieszkanie, dowolna ulica i piętro, do 75 mkw. Tel. 506 807 474.

Sprzedam. Lokal 53 mkw., c. 5 000 zł/mkw., przy ul. Armii Krajowej 9/17 naprzeciwko busów. Tel. 888 211 836.

Wynajmę. Mieszkanie, 50 mkw., 2 pokoje, kuchnia, łazienka, częściowo umeblowane, od zaraz. Tel. 500 565 614.

Sprzedam lub wynajmę. M-4, 3 pokoje, I p., centrum miasta, al. Żołnierzy I AWP 33. Tel. 888 211 836.

Sprzedam. M-3 po remoncie, przy ul. Słowackiego, I p., c. 245 000 zł. Tel. 661 861 628.

PIASEK budowlany
PIASEK do mixokreta
ZIEMIA ogrodowa
ŻWIRY budowlane
KRUSZYWA ogrodowe
KRUSZYWO drogowe
TRANSPORT WYWROTKAMI
• do 5 T • do 10 T • do 20 T • do 25 T
PPHU Szymański
Chełm, Kolejowa 45A
510 67 13 14
3810

Wynajmę. Mieszkanie na os. „Demos", 2 pokoje, przy ul. Kolejowej, w bloku. Tel. 516 838 189.

Sprzedam M-4, Rejowiec, 65 mkw., II p., spółdzielczo-własnościowe z KW. Tel. 609 413 260

Wynajmę. Pokój dla osoby uczącej się lub pracującej, spoza Chełma, dostęp do kuchni, lodówki, łazienki. Tel. 735 376 024.

Wynajmę. M-3, os. Słoneczne, parter, odstępne plus kaucja i opłaty licznikowe. Tel. 502 115 121.

Wynajmę. Pokój dla pani pracującej lub studiującej. Tel. 668 835 806.

Wynajmę. Mieszkanie po generalnym remoncie, wyposażone, oferta dla osób pracujących, c. 1050 zł. Tel. 604 125 947.

Sprzedam. M-4, 57,20 mkw., ul. Wolności, c. do negocjacji. Tel. 518 355 364.

Wynajmę. M-3, częściowo umeblowane, os. XXX- lecia. Tel. 515 277 648.

Sprzedam lub zamienię na dom. M-4 w kamienicy, centrum miasta, wszystkie media, zadbane. Tel. 575 813 017.

Wynajmę. Kawalerka, 23 mkw., III p., ul. Mickiewicza. Tel. 797 292 187.

Wynajmę. Mieszkanie: 2 pokoje, kuchnia, łazienka, umeblowane, AGD. Tel. 667 808 688.

Wynajmę. Mieszkanie w domu jednorodzinnym obok parku wodnego, Chełm, c. 600 zł. Tel. 509 974 271.

LOKALE

Wynajmę. Lokal - 30 mkw., po zakładzie fryzjerskim, ul. Lwowska 45, wszystkie media, bardzo dobre warunki. Tel. 504 020 630.

Wynajmę. Lokal 40 mkw., wszystkie media, przy ul. Paderewskiego. Tel. 504 377 961.

DZIAŁKI

Działka budowlana, uzbrojona, 15 arów, blisko centrum, 75 zł/mkw. Tel. 603 668 999

Kupię. Działka budowlana w Chełmie. Tel. 691 317 117.

Sprzedam. Dwa domy, działka 43 a, ul. Kolejowa, c. 390 000 zł. Tel. 696 567 683.

Sprzedam. Działka ogrodowa o pow. 300 mkw., na ul. Wygon, Chełm, c. do uzg. Tel. 667 700 089.

Działka ogrodowa - 3 a, z domkiem z piwnicą, ogrodzona, drzewka, woda, ubikacja, c. do uzg. Tel. 515 281 045.

Sprzedam. Działka budowlana, Kol. Żółtańce 78/9, wszystkie media, c. 110 000 zł. Tel. 605 788 526.

NIERUCHOMOŚCI INNE

Las mieszany, 5,24 ha, 60 lat, Ujazdów, gm. Hańsk, c. 220 000 zł. Tel. 509 165 151.

Kupię garaż murowany w Chełmie. Tel. 605 657 046.

Sprzedam. Siedlisko 0,32 ha, budynki, Wojsławice. Tel. 664 927 551.

Wynajmę. Oficyna, 2 pokoje, kuchnia, łazienka, c.o., okolice Galerii Chełm. Tel. 692 533 277.

Sprzedam garaż murowany, nowy, ul. Hrubieszowska 102, obok Auto-Gaz, ogrodzony zespół garaży, c. 39 500 zł. Tel. 508 209 568.

Wynajmę. Garaż murowany z kanałem, przy ul. Jagiellońskiej, c. 150 zł. Tel. 692 462 659.

USŁUGI

Piaskowanie, dojazd do klienta. Tel. 501 606 240.

MALOWANIE DACHÓW. Tel. 604 217 219.

Serwis motocykli, diagnostyka komputerowa, naprawy główne i bieżące. Tel. 697 709 575.

Elewacje, tynki wewnętrzne, wykończenie wnętrz, docieplenie budynków, gładzie. Tel. 730 658 803.

Transport rzeczy, sprzątanie piwnic, działek, mieszkań. Tel. 788 213 681.

Chemia, matematyka, fizyka - korepetycje. Tel. 661 119 284.

TYNKI - maszynowe, gipsowe, cementowo–wapienne. Tel. 506 396 999

Malowanie dachów. Tel. 516 964 592.

DOMY NA SPRZEDAŻ

Chełm
ul. Nadtorowa
tel. 604 911 322
6211

Tynki cementowo-wapienne, glazura, remonty. Tel. 695 554 506.

Wynajmę rusztowanie elewacyjne, od 20 mkw. do 500 mkw. Tel. 698 073 637.

Glazura, terakota, gładź, sufity podwieszane, tapetowanie, malowanie. Tel. 797 575 587.

Tynki cementowo-wapienne z piasku, nie z worka. Tel. 509 619 252.

Pranie dywanów oraz tapicerek meblowych i samochodowych. Tel. 508 511 716.

ROLNICTWO

MASZYNY

Przyczepa 3,5 t ZAR, przyczepa z rozrzutnika 1 oś, pług, brony, opryskiwacz. Tel. 691 742 826.

Sprzedam. Przyczepa autosan, sztywna, 4,5 t, stan dobry. Tel. 664 549 590.

Przyczepka samochodowa do przewozu łódki, do remontu, c. 300 zł. Przyczepka ciągnikowa jednoosiowa, D47. Tel. 607 663 639.

Cyrkularka z silnikiem jednofazowym, c. 350 zł, krajzega z silnikiem siłowym, napęd - pasek klinowy, c. 500 zł. Tel. 607 663 639.

Sprzedam. Silniki elektryczne, jednofazowe i siłowe, c. do uzg. Tel. 607 663 639.

Kupię. Kombajn Anna. Tel. 502 276 008.

Sprzedam. Koparko-spycharka Białoruś, prasa kostka 224, owijarka do beli samozaładowcza. Tel. 798 019 910.

Sprzedam. Wałek przekaźnika mocy do prasy Z224, siano w belach 120x130, c. 50 zł. Tel. 609 093 356.

Sprzedam. Opryskiwacz 1000 l, widły do tura, opony przód MTZ 82, stemple budowlane. Tel. 600 990 899.

Sprzedam. Kopaczka do ziemniaków, śrutownik, rozrzutnik obornika. Tel. 787 498 304.

ZWIERZĘTA

Sprzedam. Krowa cielna, jałówki 6-miesięczne. Tel. 725 261 916.

BIURO OBSŁUGI KREDYTÓW
UWAGA! nowa oferta kredytu gotówkowego!
AION BANK - nowy Bank na rynku!

660 590 996
Masz kłopot z uzyskaniem kredytu?
Chcesz uwolnić się od chwilówek?
Spłacimy je za Ciebie, poprawimy BIK!
6228

Sprzedam. Żniwiarka cała metalowa, siewnik duży konny. Tel. 605 482 627.

Sprzedam. Spawarka SPB 315. Tel. 502 413 159.

Sprzedam. Heblarka, wyrówniarka, wysokość 35 cm, szerokość 40 cm, długość 165 cm, z silnikiem i przewodem. Tel. 577 970 424.

Sprzedam. Frezarka do drewna na 230 V, c. 1 900 zł. Tel. 601 173 887.

Przyczepa 3,5 t. ZAR, ciągnik C-355, przyczepa 1 oś, brony, pługi, opryski. Tel. 691 742 826

Sprzedam. Kaczki 15 sztuk, kaczęta 3-tygodniowe z kaczką. Tel. 577 970 424.

Oddam kotki w dobre ręce, podchowane, można wybrać kolor. Tel. 530 180 010.

Oddam w dobre ręce psy, małe i duże, po sterylizacji. Tel. 508 570 153.

Sprzedam. Klacz źrebna ze źróbką, 4 miesiące zaprzęgana, c. 17 000 zł. Tel. 605 788 526.

INNE

Skup łubinu, gryki, grochu. Tel. 607 781 627.

Sprzedajesz lub wynajmujesz nieruchomości?
Fotografia nieruchomości, home staging, wirtualny spacer.
foto nieruchomości
www.fotonieruchomosci.eu
Tel. 609 741 768
6205

Kupię Twoje mieszkanie.
Kupuję mieszkanie do remontu.
Uzyskasz pewność natychmiastowej sprzedaży i terminowej zapłaty.
Oferta kupna będzie oparta o wartość rynkową Twojego mieszkania.
Brak dodatkowych kosztów. Tel. 669 707 262
6011

Specjalizujemy się w pracach na wysokościach oraz wynajmie podnośnika koszowego 15 m.

OFERUJEMY
- Mycie i malowanie dachów
- Mycie i odgrzybianie elewacji
- Mycie i impregnacja kostki brukowej
- Prace malarsko budowlane
- Wynajem podnośnika koszowego 15 m
- Wycinka drzew i pielęgnacja zieleni
- Montaże reklam
UP MAX
790 332 224
www.maxup.pl
kontakt@maxup.pl
6133

eprasa.pl ff4b876f51

Karina Szponar
885 851 179

PROFESJONALIŚCI W NIERUCHOMOŚCIACH

Chcesz **SPRZEDAĆ** lub **KUPIĆ**
MIESZKANIE, DOM, a może
DZIAŁKĘ?

PÓŁNOC NIERUCHOMOŚCI

Darmowa konsultacja na temat twojej nieruchomości

ZRÓB TO Z NAMI!

Zadzwoń aby dowiedzieć się więcej!

DOM WOLNOSTOJĄCY W CHEŁMIE
700 000 PLN

Dom parterowy z poddaszem o pow. 78,4 m2 na działce 1106 m2 - Dyrekcja Dolna. Na terenie działki znajduje się również budynek usługowy, murowany o powierzchni użytkowej 150 m2.

tel. 885 851 179

M-3 PRZY UL. KS. P. SKARGI
176 000 PLN

Mieszkanie o pow. 36,5 m2 - Dyrekcja Dolna. Mieszkanie wymaga odświeżenia, do zamieszkania od sierpnia. Wykończone w dobrym standardzie.

tel. 885 851 179

M-4 NA WOLNOŚCI
240 000 PLN

Mieszkanie do własnej aranżacji o powierzchni 59,90 m² na 4 piętrze. Stan prawny lokalu jest uregulowany (odrębna własność, brak obciążeń).

tel. 885 851 179

MIESZKANIE BEZCZYNSZOWE HOLESZÓW, GM. HANNA
125 000 PLN

Mieszkanie 2 pokojowe o pow. 55,06 m2 na 1 piętrze. W 2020 r. przeszło generalny remont. Do mieszkania przynależy nieruchomość gruntowa.

tel. 885 851 179

M-4 W KAMIENICY PRZY LUBELSKIEJ
~~300 000 PLN~~
275 000 PLN

OKAZJA! NIŻSZA CENA

Mieszkanie o pow. 81 m² przy ul. Lubelskiej na działce o pow. 3560 m². Mieszkanie po remoncie, usytuowane jest na parterze budynku.

tel. 885 851 179

UROCZY DOM W BYTYNIU - GM. WOLA UHRUSKA
295 000 PLN

Parterowy dom o powierzchni ok. 90 m² na działce o pow. 2 000 m². Na działce garaż i pomieszczenie gosp. Cena do negocjacji.

tel. 885 851 179

DOM WOLNOSTOJĄCY W WOLI UHRUSKIEJ
545 000 PLN

Dom jednorodzinny o pow. 180 m2 na działce 1105 m2. Na terenie działki garaż wolnostojący i pom. gosp. Możliwość prowadzenia działalności gospodarczej. Cena do neg.

tel. 885 851 179

DOM WOLNOSTOJĄCY - OSOWA, GM. HAŃSK
360 000 PLN

Zadbany dom parterowy z użytkowym poddaszem o pow. 56,3 m2 na działce o pow. 2300 m2. Na terenie działki znajduje się drewniany garaż z wiatą 30 m2.

tel. 885 851 179

DOM DO REMONTU Z DZIAŁKĄ NA OBRZEŻACH CHEŁMA
189 000 PLN

Dom parterowy, częściowo podpiwniczony ze strychem o pow. 53 m². Budynek składa się z 5 pomieszczeń i wymaga remontu.

tel. 885 851 179

DOM W CHEŁMIE
400 000 PLN

Dom o pow. użytkowej 150 mkw. w stanie surowym zamkniętym usytuowany na działce 461 mkw. Wszystkie media.

tel. 885 851 179

DOM DO REMONTU W DRYSZCZOWIE
~~235 000 PLN~~
195 000 PLN

OKAZJA! NIŻSZA CENA

Dom parterowy o pow. 80 m2 z budynkami gospodarczymi. Dom wymaga remontu. Cena do negocjacji.

tel. 885 851 179

DZIAŁKA BUDOWLANA UL. SOSNOWA W OKSZOWIE
250 000 PLN

Działka budowlana położona przy ul. Sosnowej. Media w drodze. Cena do negocjacji.

tel. 885 851 179

PÓŁNOC NIERUCHOMOŚCI

PÓŁNOC Nieruchomości powstało w 1999 roku. Status jednego z największych ogólnopolskich biur nieruchomości budowaliśmy i budujemy konsekwentnie. Sieć liczy już przeszło 50 biur, w których pracuje ponad 250 profesjonalnych doradców, brokerów, pośredników, na terenie całego kraju.

Poszukujemy:

DORADCY DS. NIERUCHOMOŚCI

Miejsce pracy: Chełm

PROFIL KANDYDATA:
- Efektywność zarządzania sobą w czasie
- Wysoka kultura osobista i etyka zawodowa
- Umiejętność skutecznej komunikacji interpersonalnej
- Mile widziana znajomość j. angielskiego
- Prawo jazdy kat. B
- Optymistyczne usposobienie i chęć do pracy

OFERTA WSPÓŁPRACY:
- Wysokie zarobki uzależnione od efektów działań
- Dla osób z doświadczeniem możliwość stałej wysokiej podstawy
- Dostęp do nowoczesnych aplikacji ułatwiających pracę
- Pakiet szkoleń wspierających rozwój zawodowy i osobisty
- Wsparcie ze strony osób współpracujących i kadry zarządzającej
- Komfortowe warunki w oddziale oraz mobilny charakter pracy w terenie
- Stabilność zatrudnienia w jednej z największych sieci biur nieruchomości w Polsce
- Samochód do dyspozycji zespołu

Aplikacje prosimy przesyłać na adres: **chelm@polnoc.pl**

Działki

tel. 885 851 179

Budowlane:

Bazylany:	619 mkw	45 000 PLN
	1 954 mkw	98 000 PLN
Strupin Mały:	1 500 mkw	112 500 PLN
	2 000 mkw	150 000 PLN
	2 559 mkw	192 000 PLN
Rudka, gm. Chełm	2 727 mkw	135 000 PLN
Okuninka:	3 005 mkw	330 550 PLN
	1 000 mkw	110 000 PLN
Strupin Duży	1 570 mkw	110 000 PLN
Dobryłów	4,71 ha	111 000 PLN
Nowy Folwark	2 600 mkw	42 000 PLN
Okszów, ul. Sosnowa	3 719 mkw	250 000 PLN
Ignatów - Kolonia	2 200 mkw	69 000 PLN

Rolno-budowlane:

Nowiny	2 800 mkw	140 000 PLN
Rudka, gm. Chełm	3 820 mkw	170 000 PLN
Siennica Różana	3 129 mkw	93 000 PLN
Putnowice Wielkie	1,963 ha	90 000 PLN
Wojsławice	1,59 ha	75 000 PLN

Inwestycyjne:

Chełm, ul. Towarowa	0,524 ha	595 000 PLN
Chełm, ul. Partyzantów	0,53 ha	2 290 260 PLN
Strupin Mały	5 892 mkw	250 000 PLN

eprasa.pl ff4b876f51

KRAZ: 7098
Work Centre BIURO PRACY
PRACA W HOLANDII
■ PRODUKCJA ■ LOGISTYKA
■ OGRODNICTWO ■ ROLNICTWO
☎ 533 966 678 ☎ 533 111 037
WORK CENTRE sp. z o.o.
ul. Kościuszki 24/4, 22-600 Tomaszów Lubelski
www.workcentre.com.pl
5798

Sprzedam. Ule warszawskie, poszerzane, c. 50 zł. Tel. 508 737 178.

Sprzedam. Ziemniaki jadalne vineta c. 30 gr/kg. Pakowane po 20 kg, bezpłatny dowóz na terenie miasta. Tel. 513 959 229.

Sprzedam miód z własnej pasieki, wielokwiatowy i gryczany, c. 30 zł. Tel. 507 841 669.

Sprzedam. Ziemniaki ekologiczne, różowe i żółte, c. 1 q/150 zł. Tel. 662 208 232.

Sprzedam. Siano w belach, bez deszczu, w stodole, c. 50 zł/szt. Tel. 662 208 232.

PRACA

DAM PRACĘ

Stolarzy, murarzy, wykończeniowców. Praca za granicą. Darmowy przejazd i zakwaterowanie. TEL. 602 472 177

Zatrudnię pracowników budowlanych, tynkarzy, pomocników. Tel. 602 652 247.

Przyjmę pracownika, prace wykończeniowe. Tel. 790 332 224.

Opieka nad dzieckiem, elastyczny grafik, dla studenta. Tel. 661 333 382.

Kierowca C+E bez doświadczenia, plandeka, cysterna. Tel. 512 400 828.

Praca dla programisty, gry komputerowe, c. 2 000 zł. Tel. 668 548 905.

Praca w Niemczech - zwierzęta, wymagane doświadczenie, www.jobmariopol.pl Tel. 502 288 623

Opieka do pani z zamieszkaniem, bardzo spokojna praca. Tel. 608 155 230.

SZUKAM PRACY

Cięcie drewna, wycinka krzewów, obcinanie gałęzi, koszenie i inne prace. Narzędzia własne. Tel. 608 800 380.

Szukam pracy jako opiekunka do osoby starszej. Tel. 510 455 818.

Sprzątanie domów, posesji, piwnic, koszenie, malowanie. Tel. 608 109 567.

Szukam pracy w ośrodku kultury, mam duże doświadczenie. Tel. 781 393 047.

Nauczyciel angielskiego szuka pracy, przygotuję do matury i egzaminu 8-klasisty. Tel. 503 319 734.

Pomogę w ogrodzie, sprzątanie i mycie okien. Tel. 733 083 782.

Opieka nad osobą starszą. Tel. 796 912 600.

Zrobię zakupy, posprzątam ugotuję. Tel. 796 912 600.

Opieka nad osobą starszą, mam doświadczenie. Tel. 731 371 321.

DOM I OGRÓD

AGD/RTV

Sprzedam. Zmywarka Bosch, grzałka do wymiany, szer. 60 cm, srebrna, c. 200 zł. Tel. 785 462 775.

Sprzedam chłodziarko-zamrażarkę, c. 220 zł. Tel. 791 432 245.

Sprzedam. Kuchnia z piekarnikiem gazowym, Mastercook, c. 60 zł. Tel. 514 334 566.

MEBLE

Sprzedam. Krzesła tapicerowane, 4 szt., stan bdb., fotel miękki, stan bdb. Tel. 504 615 995.

Sprzedam. Szafka, 2 półki, c. 150 zł. Tel. 500 185 411.

Sprzedam. Fotel 2-osobowy, rozkładany, Chełm. Tel. 505 670 224.

Sprzedam. 4 krzesła po renowacji, c. 120 zł Tel. 507 841 669.

Sprzedam. Meble pokojowe, jasny brąz, c. 350 zł. Tel. 507 841 669.

Sprzedam szafki, c. 100 zł. Tel. 500 185 411.

OGRÓD

Sprzedam. Świerk srebrny pospolity, tuje szmaragd i brabant, sosna, juka, jodła. Tel. 511 275 733.

ZDROWIE I URODA

Masz problem z alkoholem? Chcesz przestać pić? AA może Ci w tym pomóc. Tel. 518 757 967.

Sprzedam. Łóżko rehabilitacyjne, nieużywane, z materacem. Tel. 518 532 111.

BUDOWLANE

Sprzedam. Drzwi rzemieślnicze, 2 m x 82 cm, 2 m x 92 cm, 230 cm x 70 cm prawe. Tel. 791 432 245.

RÓŻNE

Sprzedam. Podajnik ślimakowy z zasobnikiem do pieca na ekogroszek. Tel. 693 368 379.

Skupujemy motocykle, antyki, starocie i pamiątki z PRL. Tel. 698 693 846.

Radia Unitra, ocalę od zniszczenia, przyjmę do swojej kolekcji, pasjonat. Tel. 887 814 860.

Sprzedam. Łóżko rehabilitacyjne na pilota, kabina prysznicowa, brodzik. Tel. 513 332 865.

Sprzedam drewno kominkowe i c.o., c. 150 zł. Tel. 607 803 931.

Sprzedam. Wyposażenie sklepu spożywczego, krajalnice, regały, waga mag., monitoring, chłodnictwo, c. 1200 zł. Tel. 508 209 568.

Odbiorę złom własnym transportem. Tel. 509 063 790.

Sprzedam. Kozy mleczne, ser podpuszczkowy z serwatką, mleko kozie. Tel. 512 396 552.

SPRZEDAM INNE

Rowery damki, składaki, górale męskie. Tel. 515 710 661.

Drewno sosnowe, suche, drobne, krótko cięte, w dużych workach - 50 kg, na rozpałkę. Tel. 512 358 959.

Drewno opałowe, c.o., rozpałka, transport gratis. Tel. 602 237 285.

Drewno kominkowe i c.o., porąbane na życzenie klienta, poukładane, transport i rozładunek gratis, c. 130 zł/m3. Tel. 724 484 445.

Sprzedam. Drewno opałowe, kominkowe, rozpałkowe, transport. Tel. 504 860 159.

Drewno sosnowe suche, drobne, krótko cięte, w dużych workach - 50 kg, na rozpałkę. Tel. 512 358 959.

Wyprzedaż broni myśliwskiej. Tel. 692 317 098.

Obraz przedwojenny „Ostatnia Wieczerza" 160 cm x 60 cm, stół na 10 osób rozkładany, c. 200 zł i 150 zł. Tel. 796 273 327.

Buty chłopięce - jesienne i inne, rozm. 34/35, stan bdb. Tel. 608 625 468.

Maszyna do produkcji siatki ogrodzeniowej, c. 3 000 zł. Tel. 606 349 718.

Huśtawka dziecięca domowa, stojąca, dla 1-3-latka, c. 35 zł. Tel. 608 625 468.

Sprzedam. Kosa spalinowa, nowa, NAC- 2,2 kW, C. 550 zł. Tel. 577 970 424.

Karuzela do łóżeczka, ze zwierzątkami plus pilot, c. 70 zł. Tel. 785 462 775.

Sprzedam. Pojemnik 1000 l na palecie plastikowej, po art. spożywczych, ostatnie sztuki, c. 310 zł do uzg. Tel. 697 683 662.

Drewno opałowe, kominkowe, c.o., pocięte, porąbane, transport gratis, cena od 130 zł. Tel. 667 690 075

Maszyna do szycia Łucznik, stan dobry, c. 300 zł. Tel. 601 071 812.

Skaner, c. 150 zł, tel. 825 659 538. Tel. 500 185 411.

Drewno opałowe, porąbane, mieszane, suche, c. 140 zł. Tel. 694 237 263.

8 garniturów, 8 marynarek na 176 cm wzrostu, z bdb. materiału, jak nowe. Tel. 504 377 961.

Sprzedam. Grzejnik akumulacyjny Farel Polam, nieużywany. Tel. 504 377 961.

Podpałka sosnowa w workach, extra sucha szczypa, c. 20 zł. Tel. 662 208 232.

Bojler gazowy plus butla. Tel. 511 525 897.

Biurko, 2 fotele, stół rozkładany, komputer stacjonarny, rower górski z ramą, koła 28 cali. Tel. 518 935 177.

OŚRODEK SZKOLENIA KORONA
Leszek Kaluźniak
ul. Lwowska 24A 22-100 Chełm
ZAPRASZAMY NA KURSY
PRAWO JAZDY KAT. AM, A1, A2, A, B, C, C+E, D
KURSY - PRZEWOZY MATERIAŁÓW NIEBEZPIECZNYCH ADR
SZKOLENIA DLA KIEROWCÓW ZAWODOWYCH;
→ SZKOLENIE OKRESOWE,
→ KWALIFIKACJA WSTĘPNA,
→ KWALIFIKACJA WSTĘPNA PRZYSPIESZONA,
→ KURSY UZUPEŁNIAJĄCE.
WYNAJEM AUTOKARÓW

UL. LWOWSKA 24A
tel. 82 569 90 90 facebook.com/korona.chelm
tel. kom. 509 72 73 71 www.koronachelm.com
6053

Skarpetki wełniane na zimę, ciepłe, c. 12 zł. Tel. 695 542 034.

Drewno opałowe, czereśnia sucha, grubo rąbana, gotowa do palenia, 3,5 m3, k/ Wojsławic, c. 350 zł. Tel. 517 164 975.

KUPIĘ INNE

Pilarki uszkodzone stihl, husqvarna, makita, kosy. Tel. 785 231 548.

Kupię. Antyki, monety, militaria, znaczki, pocztówki, płyty, medale. Tel. 605 541 416.

Aparaty fotograficzne, bagnety, pamiątki wojskowe, srebro, monety złote, medale i inne starocia. Tel. 796 273 327.

Przyjmę ziemię z wykopów- nieodpłatnie. Tel. 691 246 901.

Kupię kupony do gazety Super Tydzień Chełmski lub przyjmę gratis. Tel. 515 959 229.

Drewno opałowe twarde, suche, Chełm. Tel. 505 468 817.

Antyki, artefakty, monety, odznaki, obrazy i inne starocia. Tel. 781 943 519.

Stare piece grzewcze, własny transport. Tel. 509 063 790.

Motopompa o wydajności 50 m3/godz. Tel. 608 155 230.

UWAGA! Ogłoszenia o usługach są płatne i nie będą przyjmowane na kuponach.
Można je wykupić przez internet na stronie **www.supertydzien.pl** lub w **redakcji**

KUPON na bezpłatne ogłoszenie drobne

super tydzień chełmski

kategoria

MOTORYZACJA
- ☐ Samochody kupno
- ☐ Samochody sprzedaż
- ☐ Motocykle i quady
- ☐ Inne Motoryzacja

ROLNICTWO
- ☐ Maszyny
- ☐ Zwierzęta
- ☐ Inne

NIERUCHOMOŚCI
- ☐ Domy
- ☐ Mieszkania
- ☐ Lokale
- ☐ Działki
- ☐ Nieruchomości inne

PRACA
- ☐ Dam pracę
- ☐ Szukam pracy

DOM I OGRÓD
- ☐ AGD/RTV
- ☐ Meble
- ☐ Ogród
- ☐ Pozostałe

☐ **BUDOWLANE**

☐ **ZDROWIE I URODA**

☐ **MATRYMONIALNE**

☐ **TURYSTYKA**

☐ **SPRZEDAM INNE**

☐ **KUPIĘ INNE**

☐ **RÓŻNE**

treść (maksymalnie do 50 znaków)

cena: **telefon:**

Dane ogłoszeniodawcy (do wiadomości redakcji)

imię i nazwisko: .....

adres i telefon: .....

1 KUPON = 1 EMISJA

eprasa.pl ff4b876f51

TV program super tydzień chełmski

Program telewizyjny 27.09 – 3.10.2021

Skyfall

TVP 1, sobota 2.10, godz. 21.35

Stambuł. James Bond tropi najemnika Patrice'a, który ukradł dysk z informacjami o tajnych agentach działających w organizacjach terrorystycznych. Dopada wroga na dachu rozpędzonego pociągu. Współpracująca z brytyjskim szpiegiem agentka Moneypenny przypadkowo trafia go z broni palnej w ramię. 007 zostaje uznany za zmarłego. Fiasko misji ma poważne konsekwencje dla M. Gareth Mallory, przewodniczący Komitetu Wywiadu i Bezpieczeństwa, chce, by przeszła na emeryturę. Tymczasem kobieta otrzymuje złowieszczy anonim, po którym dochodzi do krwawego zamachu bombowego w budynku MI6 w Londynie. Na wieść o eksplozji Bond wraca do gry. Mimo że nie zdaje testów sprawnościowych i psychologicznych, M podejmuje kontrowersyjną decyzję i pozwala mu kontynuować służbę. Gdy agencji udaje się namierzyć Patrice'a, 007 otrzymuje zadanie ustalenia, kto jest jego przełożonym. Wyrusza do Szanghaju. Trop prowadzi go do byłego pracownika MI6, cyberterrorysty Raoula Silvy. Komputerowy geniusz, który ma z M osobiste rachunki do wyrównania, okazuje się godnym przeciwnikiem Bonda.

Kapitan Ameryka. Pierwsze starcie

Polsat, sobota 2.10, godz. 21.05

Rok 1940. Amerykanin Steve Rogers (Chris Evans) zgłasza się na ochotnika do wojska, ale zostaje odrzucony ze względu na słaby stan zdrowia. Nie rezygnuje jednak i fałszując wnioski podejmuje kolejne próby dołączenia do armii. Jego upór zostaje zauważony przez doktora Abrahama Erskine'a (Stanley Tucci), który pomaga mu dostać się do jednej z jednostek i rozpocząć ćwiczenia. Tam Steve poznaje pułkownika Chestera Phillipsa i brytyjską agentkę Peggy Carter (Hayley Atwell). Wykazując się niezwykłym sprytem i odwagą zaskarbia sobie sympatię Erskine'a, który wybiera go do udziału w tajnym eksperymencie. Na skutek działania tajemniczego serum i promieni „vita -ray" Rogers zmienia się w silnego, wytrzymałego i obdarzonego niezwykłą inteligencją żołnierza.

Bajecznie bogaci Azjaci

TVN, sobota 2.10, godz. 21.45

Kalifornijka Rachel Chu (Constance Wu) od lat jest w związku z Nickiem Youngiem (Henry Golding). Kiedy więc przyjaciel chłopaka zaprasza ich na ślub w Singapurze, ona ochoczo przystaje na tę propozycję. Z jednej strony rozpiera ją radość, ponieważ po raz pierwszy ma zobaczyć Azję, z drugiej - obawia się spotkania z rodziną Nicka. Niebawem okazuje się, że mężczyzna skrywał przed nią dosyć istotne fakty ze swojego życia - jak choćby to, że jest dziedzicem jednej z najzamożniejszych i najbardziej wpływowych familii w kraju. W związku z tym w jego otoczeniu kręci się wiele kobiet, którym nie podoba się, że Nick, najbardziej pożądany kawaler w Singapurze, jest już zajęty.

Czarny motyl

TVP 2, niedziela 3.10, godz. 21.00

Wielokrotnie nagradzani Antonio Banderas i Jonathan Rhys Meyers w emocjonującym thrillerze o pisarzu poszukującym inspiracji, który przypadkowo spotyka włóczęgę. W górskim miasteczku dochodzi do serii niewyjaśnionych porwań i morderstw. Jednym z mieszkańców jest Paul, poszukujący natchnienia pisarz, który od jakiegoś czasu cierpi na brak weny twórczej. Artysta nie stroni od alkoholu, ale wierzy, że wkrótce stworzy fascynujący scenariusz, który przyczyni się do uratowania jego kariery. Na swojej drodze spotyka Jacka, włóczęgę, któremu proponuje nocleg u siebie w domu. Niestety straszliwa burza odcina dopływ prądu. Chwile w ciemności sprawiają, że między bohaterami zaczyna się gra.

Poszukiwacze zaginionej Arki

Polsat, niedziela 3.10, godz. 23.10

Rok 1936. W trakcie jednej z ekspedycji archeolog Indiana Jones odkrywa w Peru starożytny grobowiec. Na jego trop wpada także największy rywal badacza, pracujący dla nazistów Rene Belloq. Podstępem wykrada on złotego bożka - znalezisko Jonesa. Jakiś czas później Indiana otrzymuje tajne zadanie od służb specjalnych. Ma odszukać pustynne miasto, odkryte rzekomo przez niemieckich naukowców. Tam, w podziemiach świątyni, znajduje się legendarna Arka Przymierza. Jones wyrusza do Egiptu, by nie dopuścić do przejęcia zabytku przez nazistów.

© www.telepress24.com ✉telepress24@gmail.com

TVP 1

5.15 **Przysięga (485) -** serial
6.05 **Elif (1056) -** serial
7.00 **Transmisja Mszy Świętej**
7.30 **Okiem Wiary -** magazyn
8.00 **Wiadomości, Pogoda**
8.15 **Kwadrans polityczny**
8.40 **Ranczo s.V (65) - Pakt z czartem -** serial
9.40 **Komisarz Alex s.XIII (163) -** serial
10.35 **Ojciec Mateusz s.XXIII (300) - To ja Mateusz -** serial
11.25 **Remiza. Zawsze w akcji! (15) -** serial
12.00 **Wiadomości**
12.10 **Agrobiznes**
12.40 **Magazyn Rolniczy**
12.55 **BBC w Jedynce - Wodopój. Afrykańska oaza zwierząt**
14.00 **Elif (1057) -** serial
15.00 **Wiadomości, Pogoda**
15.15 **Alarm! -** magazyn
15.35 **Gra słów. Krzyżówka -** teleturniej
16.05 **Przysięga (486) -** serial
17.00 **Teleexpress**
17.15 **Jaka to melodia?**
17.55 **Klan (3850) -** telenowela
18.20 **Remiza. Zawsze w akcji! (16) -** serial
18.55 **Jeden z dziesięciu -** teleturniej
19.25 **Sport, Wiadomości, Pogoda**
20.10 **Alarm! -** magazyn
20.30 **Leśniczówka (418) -** serial
21.00 **Ty mnie do pieśni pokornej nie wołaj. Norwid - Pawlik -** koncert
21.55 **Vade - mecum -** film anim.
22.20 **Świat bez fikcji - Matki do wynajęcia. Surogatki na Ukrainie**
23.25 **Zawsze jest czas na miłość**
HIT **-** komedia obyczajowa, Belgia, reż. Joel Hopkins, wyk. Diane Keaton, James Norton, Brendan Gleeson, Hugh Skinner
1.15 **Archiwista (3) -** serial
2.10 **Oficer (4) - Zakup kontrolowany -** serial
3.20 **Graniczne cięcie -** film dok.
4.25 **Notacje -** cykl dok.
4.40 **Zakończenie dnia**

POLSAT

6.00 **Nowy dzień z Polsat News**
8.40 **Malanowski i Partnerzy**
9.40 **Sekrety rodziny**
10.40 **Dlaczego ja?**
11.40 **Gliniarze**
12.50 **Wydarzenia**
13.25 **Interwencja**
13.40 **Trudne sprawy**
15.50 **Wydarzenia, Pogoda**
16.15 **Interwencja**
16.30 **Na ratunek 112**
17.00 **Gliniarze**
18.00 **Pierwsza miłość**
18.50 **Wydarzenia, Sport, Pogoda**
19.25 **Gość Wydarzeń**
20.05 **Dancing with the Stars. Taniec z Gwiazdami**
22.10 **Love Island. Wyspa miłości**

23.10 **Królowie ulicy -** thriller sensacyjny, USA, 2008, reż. David Ayer, wyk. Keanu Reeves, Forest Whitaker, Common, Martha Higareda
HIT - W dowodzonym przez kapitana Jacka Wandera. oddziale jest wyczuwalny duch braterstwa, policjanci dochodzą sprawiedliwości nie oglądając się na procedury, skutecznie eliminując tych, wobec których prawo wydaje się bezsilne. Jednym z najskuteczniejszych egzekutorów jest detektyw Tom Ludlow, który szuka ukojenia w pracy i alkoholu po śmierci żony. Zawsze strzela pierwszy, bez ostrzeżenia, a później pozoruje, że było inaczej.
1.25 **Pod obserwacją -** film sci - fi, USA, Kanada, 2009, reż. Ernie Barbarash, wyk. Cuba Gooding Jr, Val Kilmer, Michael Ironside, Tatiana Maslany

SUPER POLSAT

6.05 Wydarzenia wieczorne **6.45** SuperLudzie Extra **7.05** Psi patrol **8.05** Kung Fu Panda: Legenda o niezwykłości **8.35** Bąbelkowy świat gupików **9.05** Rycerka Nella **9.30** iCarly **10.00** SuperLudzie **10.30** Świat według Kiepskich **11.00** Nasz nowy dom **12.00** Niania **13.00** Kowalscy kontra Kowalscy **14.00** Przyjaciółki **15.00** TOP CHEF **16.30** Hell's Kitchen - Piekielna Kuchnia **18.00** Nasz nowy dom **19.00** Świat według Kiepskich **20.00** Agent XXL - komedia sensacyjna, USA, USA, Niemcy, 2000, reż. Raja Gosnell, wyk. Martin Lawrence, Nia Long, Paul Giamatti, Jascha Washington **22.05** Przyjaciele z kasą - komediodramat, USA, 2006, reż. Nicole Holofcener, wyk. Jennifer Aniston, Catherine Keener, Joan Cusack, Frances McDormand **0.00** Miasto długów **1.00** Miasto długów **2.00** Miasto długów **3.00** Gliniarze **4.00** Na ratunek 112

STOPKLATKA

5.55 Saszka - etiuda **6.20** Scena Śmiechu **7.30** Złotopolscy - serial **8.30** Plebania - serial **9.30** Allo, Allo - serial **10.05** Doktor Martin - serial **12.05** Diabli nadali - serial **13.05** Katastrofy w przestworzach **15.10** Dzień Apokalipsy - film sci - fi **16.50** Diabli nadali - serial **17.50** Wojny magazynowe **20.00** Psy - dramat sensacyjny **22.15** Wróg publiczny numer jeden, cz. 2 - dramat kryminalny **1.00** Bez litości sezon 2 - Zemsta - serial

TVP 2

4.50 **Cafe piosenka -** talk - show
5.25 **Na dobre i na złe (758) - Czas decyzji -** serial
6.25 **Odzyskane życie -** reportaż
6.55 **Familiada -** teleturniej
7.30 **Pytanie na śniadanie -** pobudka
7.55 **Pytanie na śniadanie -** w tym. Panorama Flesz i Pogoda Flesz
10.40 **Panorama**
10.50 **Pytanie na śniadanie**
11.25 **Rodzinka.pl s.VI (145) - Tradycyjnie nowoczesne święta -** serial
11.55 **Barwy szczęścia (2478) -** serial
12.30 **Koło fortuny -** teleturniej
13.15 **Kozacka miłość (189) -** serial
14.05 **Va Banque (281) -** teleturniej
14.35 **Na sygnale (11) -** serial
15.10 **Górscy ratownicy (83) - Ślepota cz. 1 -** serial
16.00 **Koło fortuny -** teleturniej
16.35 **Familiada -** teleturniej
17.15 **Promyk nadziei (117) -** serial
18.00 **Panorama**
18.20 **Va Banque (282) -** teleturniej
18.45 **Kozacka miłość (190) -** serial
19.35 **Barwy szczęścia (2477) -** serial
20.10 **Barwy szczęścia (2478) -** serial
20.40 **Kulisy serialu**
20.55 **M jak miłość (1601) -** serial
21.55 **Czarne żniwa (5) - Fedir -** serial
22.55 **Trzy dni Kondora s.I (5) -** serial
23.55 **Zabicie świętego jelenia -** thriller,
HIT Irlandia, USA, reż. Yorgos Lanthimos, wyk. Colin Farrell, Nicole Kidman, Raffey Cassidy, Sunny Suljic
2.05 **Warto kochać (76) -** serial
2.55 **W ułamku sekundy -** film fabularny, Niemcy, Francja, reż. Fatih Akin, wyk. Numan Açar, Adam Bousdoukos, Diane Kruger, Denis Moschitto
4.45 **Rodzinka.pl s.III (71) - 24 godziny -** serial
5.10 **Zakończenie programu**

TVN

5.05 **Uwaga! -** program interwencyjny
5.20 **Nowa Maja w ogrodzie**
5.50 **Akademia ogrodnika**
6.00 **Ukryta prawda -** program obyczajowy
7.00 **Kuchenne rewolucje -** program kulinarno - rozrywkowy
8.00 **Dzień Dobry TVN -** magazyn
11.35 **Top 10 Playera**
11.45 **Ukryta prawda -** program obyczajowy
12.50 **Tajemnice miłości**
13.55 **Ukryta prawda -** program obyczajowy
14.55 **Ukryta prawda -** program obyczajowy
16.00 **Kuchenne rewolucje -** program kulinarno - rozrywkowy
17.00 **Tajemnice miłości**
18.00 **Ukryta prawda -** program obyczajowy
19.00 **Fakty, Sport, Pogoda**
19.55 **Uwaga! -** program interwencyjny
20.10 **Doradca smaku**
20.15 **Na Wspólnej -** serial
20.55 **Milionerzy**
21.30 **Chyłka - Inwigilacja -** serial

22.30 **Kryjówka -** film sensacyjny, USA, RPA, Japonia 2012, reż. Daniel Espinosa, wyk. Denzel Washington, Ryan Reynolds, Vera Farmiga, Brendan Gleeson, Sam Shepard, Ruben Blades, Robert Patrick
HIT
0.55 **Co za tydzień -** magazyn
1.25 **Uprowadzona -** serial
2.25 **Uwaga! -** program interwencyjny
2.45 **NOC Magii**
4.05 **Kto was tak urządził**

TVP SPORT

6.10 IO Tokio 2020 - Tenis ziemny - Djokovic - Zverev, Wielka Brytania **7.55** Skoki Narciarskie - Letnie Grand Prix - Hinzenbach **9.50** Kolarstwo szosowe - MŚ, Flandria 2021 - wyścig indywidualny **12.50** Piłka nożna - e - Winner 2.liga, 10.kolejka. **14.50** Kajakarstwo górskie - MŚ, Bratysława - Dzień 2. **16.25** Piłka nożna - Futsal - MŚ, Litwa 2021. **18.10** Wyścigi konne - Służewiec 2021. Wielka Warszawska - relacja **18.55** Piłka nożna - Futsal - MŚ, Litwa 2021. **20.40** GOL - felieton **22.20** Sportowy Wieczór **23.00** Piłka nożna - Futsal - MŚ, Litwa 2021 - Podsumowanie **0.30** Boks - Gala w Paryżu. I.Michałkin - M.Bauderlique **1.25** Sporty walki - Gala MMA ONE Championship - Revolution, Singapur **3.10** Sporty walki - MMA - Professional Fighters League, Atlantic City - Seson regularny, Dzień 6

TV 4

7.00 Strażnik Teksasu **8.00** Nasz nowy dom **9.00** Pierwsza miłość **9.50** Kochane pieniądze - serial **10.50** Hardkorowy lombard **11.50** Pamiętniki z wakacji **12.50** STOP Drogówka **14.55** Gwiazdy Kabaretu **15.55** Hardkorowy lombard **17.00** Policjantki i Policjanci **18.00** Kochane pieniądze - serial **19.00** Policjantki i Policjanci **20.00** Święty - serial **20.30** Sprawiedliwi - Wydział Kryminalny **21.40** Zabić Salazara - film kryminalny **23.40** Wikingowie

PONIEDZIAŁEK, 27.09

TVN 7

5.55 **Szkoła -** serial
7.00 **Szpital -** program obyczajowy
8.00 **Ukryta prawda -** program obyczajowy
11.00 **Rozwód. Walka o wszystko**
12.00 **Szpital -** program obyczajowy
13.00 **Szkoła -** serial
14.00 **Sąd rodzinny -** program sądowy
15.00 **Sędzia Anna Maria Wesołowska**
16.00 **Wesołowska i mediatorzy**
16.35 **Ukryta prawda -** program obyczajowy
17.35 **Brzydula -** serial
18.15 **Idealna Niania - serial**
19.00 **19 + -** serial
19.30 **Papiery na szczęście -** serial
20.00 **Brzydula -** serial
20.30 **Hotel Paradise - Rajskie rozdanie**
21.35 **Nigdy w życiu! -** komedia obyczajowa, Polska 2004, reż. Ryszard
HIT Zatorski, wyk. Danuta Stenka, Artur Żmijewski, Joanna Brodzik, Jan Frycz, Marta Lipińska, Krzysztof Kowalewski, Joanna Jabłczyńska, Rafał Królikowski, Kinga Preis, Katarzyna Bujakiewicz, Cezary Kosiński
23.50 **Mroczne cienie -** komedia fantasy, USA, Australia 2012, reż. Tim Burton, wyk. Johnny Depp, Michelle Pfeiffer, Helena Bonham Carter, Eva Green, Jonny Lee Miller, Christopher Lee
2.15 **Zbrodnia w sąsiedztwie -** serial
3.20 **NOC Magii**

PULS

6.00 **Zbuntowany anioł -** telenowela
7.00 **Zbuntowany anioł -** telenowela
8.00 **Lombard: Życie pod zastaw -** serial
11.00 **Zbuntowany anioł -** telenowela
12.00 **Zaklinaczka duchów -** serial
13.00 **Zaklinaczka duchów -** serial
14.00 **Lombard: Życie pod zastaw -** serial
15.00 **Lombard: Życie pod zastaw -** serial
16.00 **Rodzinny interes -** serial
17.00 **Rodzinny interes -** serial
18.00 **Lombard: Życie pod zastaw -** serial
19.00 **Lombard: Życie pod zastaw -** serial
20.00 **16 przecznic -** film sensacyjny,
HIT USA, Niemcy 2006, reż. Richard Donner, wyk. Bruce Willis, David Morse, David Zayas, Mos Def
22.00 **Eskorta -** film akcji, USA 2018, reż. Peter Berg, wyk. Iko Uwais, John Malkovich, Lauren Cohan, Mark Wahlberg
0.00 **xXx -** film sensacyjny, USA 2002, reż. Rob Cohen, wyk. Asia Argento, Danny Trejo, Marton Csokas, Samuel L. Jackson, Vin Diesel
2.25 **Rodzinny interes -** serial
3.40 **Taki jest świat**
4.20 **Z archiwum policji**
5.00 **Rodzinny interes -** serial

TRWAM

13.30 Msza święta **14.20** 100 cudownych miejsc na świecie **14.30** Święta Rita z Casci - przejmująca droga wiary **15.35** Lusaka Bauleni **15.45** Święty na każdy dzień **15.50** Ma się rozumieć **16.00** Informacje dnia **16.10** Sanktuaria polskie **16.30** NIe Przelewaj **16.55** Spotkania z Lasem **17.05** Spuścizna św. Wincentego a Paulo **17.30** Spotkanie Rodziny Radia Maryja we Wrocławiu **17.55** Poczet Wielkich Polaków **18.00** Anioł Pański **18.05** Informacje dnia **18.15** Rozmowy niedokończone **19.25** Powstanie Warszawskie **19.30** Opowieści Starego Testamentu **20.00** Informacje dnia **20.20** Różaniec **20.50** Święty na każdy dzień **21.00** Apel Jasnogórski **21.20** Informacje dnia **21.40** Polski Punkt Widzenia **22.00** Mojżesz - 10 przykazań **22.50** 100 cudownych miejsc na świecie **23.00** Święty Józef, w imieniu Ojca **23.55** Kolory Świętości

TTV

5.00 Paloma - serial **6.05** Express **6.20** DeFacto - Flesz **6.30** DeFacto **7.00** Ukryta prawda **8.00** Królowe życia - serial **8.45** Sędzia Anna Maria Wesołowska **9.45** Sędzia Anna Maria Wesołowska **10.40**Gogglebox. Przed telewizorem**11.35** Kartoteka **12.40** Damy i wieśniaczki. Ukraina **13.55** Królowe życia - serial **14.35** Paloma - serial **15.45** Express **16.05** Królowe życia - serial **16.35**Gogglebox. Przed telewizorem**17.45** Express **18.05** Usterka **18.35** Złomowisko PL **19.45** Express **20.05** Walk the Line. Prosto do celu **20.55** Najgorsze polskie tatuaże **21.45** Express **22.00**Gogglebox. Przed telewizorem**23.00**Gogglebox. Przed telewizorem**0.00** Bracia Collins biorą się do roboty **1.00** Najgorsze polskie tatuaże **1.45** 10 zadań specjalnych Michela Morana **2.15** DeFacto. Lifestyle **2.45** DeFacto. Lifestyle **3.15** Detektywi. Na zlecenie **4.00** Detektywi. Na zlecenie

TV6

6.00 TOP 10 - Lista przebojów **7.00** Słoneczny patrol **9.00** Kobra - oddział specjalny **10.00** Kobra - oddział specjalny **11.05** Galileo **12.05** Miodowe lata **14.00** Policjantki i Policjanci **15.00** Detektywi w akcji **16.00** Septagon **17.00** Gliniarz i prokurator **18.05** Miodowe lata **20.00** Galileo **21.00** CSI: Kryminalne zagadki Nowego Jorku **23.00** Sprawiedliwi - Wydział Kryminalny **0.00** Hawaje 5 - 0 **1.00** STOP Drogówka **2.00** Bumerang

eprasa.pl ff4b876f51

TVP 1

5.10 **Przysięga (486) -** serial
6.05 **Elif (1057) -** serial
7.00 **Transmisja Mszy Świętej**
7.30 **Kościół z bliska**
8.00 **Wiadomości, Pogoda**
8.15 **Kwadrans polityczny**
8.35 **Ranczo s.VI (66) - Szlifierze diamentów -** serial
9.35 **Komisarz Alex s.XIII (164) - Noc Peruna -** serial
10.35 **Ojciec Mateusz s.XXIII (301) -** serial
11.25 **Remiza. Zawsze w akcji! (16) -** serial
12.00 **Wiadomości**
12.10 **Agrobiznes**
12.35 **Magazyn Rolniczy**
12.50 **Odludne tereny Australii**
14.00 **Elif (1058) -** serial
15.00 **Wiadomości, Pogoda**
15.15 **Alarm! -** magazyn
15.35 **Gra słów. Krzyżówka -** teleturniej
16.05 **Przysięga (487) -** serial
17.00 **Teleexpress**
17.15 **Jaka to melodia?**
17.55 **Klan (3851) -** telenowela
18.20 **Remiza. Zawsze w akcji! (17) -** serial
18.55 **Jeden z dziesięciu -** teleturniej
19.25 **Sport, Wiadomości, Pogoda**
20.10 **Alarm! -** magazyn
20.25 **Magazyn Ekspresu Reporterów**
20.30 **Leśniczówka (419) -** serial
20.55 **Magazyn Ekspresu Reporterów**
21.00 **Pełny obraz - Lichwa -** cykl dok.
21.55 **Magazyn Ekspresu Reporterów**
23.00 **Ocaleni -** reality show
0.00 **Magazyn śledczy**
0.35 **Egzorcysta -** horror, USA, reż. William Friedkin, wyk. Ellen Burstyn, Max von Sydow, Jason Miller, Lee J. Cobb
HIT
2.45 **Strażacy s.I (4) -** serial
3.40 **Magazyn Ekspresu Reporterów**
4.40 **Notacje -** cykl dok.
4.55 **Zakończenie dnia**

TVP 2

5.30 **Na dobre i na złe (759) - Nikt nie jest wyspą -** serial
6.25 **Święto Kościoła w środku Polski**
6.55 **Familiada -** teleturniej
7.30 **Pytanie na śniadanie**
11.25 **Rodzinka.pl s.VI (146) - Podejmowanie decyzji -** serial
11.55 **Barwy szczęścia (2479) -** serial
12.30 **Koło fortuny -** teleturniej
13.15 **Kozacka miłość (190) -** serial
14.05 **Va Banque (282) -** teleturniej
14.35 **Na sygnale (12) -** serial
15.10 **Górscy ratownicy (84) - Ślepota -** serial
16.00 **Koło fortuny -** teleturniej
16.35 **Familiada -** teleturniej
17.15 **Promyk nadziei (118) -** serial
18.00 **Panorama**
18.20 **Va Banque (283) -** teleturniej
18.45 **Kozacka miłość (191) -** serial
19.35 **Barwy szczęścia (2479) -** serial
20.10 **Barwy szczęścia (2480) -** serial
20.40 **Kulisy serialu**

20.55 **M jak miłość (1602) -** serial
21.55 **Czarne żniwa (6) - Ołesia -** serial
22.55 **Trzy dni Kondora s.I (6) -** serial
0.00 **Ludzkie historie - Synek**
0.50 **Zemsta -** komedia, reż. Andrzej Wajda, reż. Andrzej Seweryn, Janusz Gajos, Daniel Olbrychski, Roman Polański
HIT
2.45 **Snowden -** film sensacyjny, Niemcy, USA, reż. Oliver Stone, wyk. Joseph Gordon - Levitt, Shailene Woodley, Melissa Leo, Zachary Quinto
5.00 **Zakończenie programu**

WTOREK, 28.09

TVN 7

5.55 **Szkoła -** serial
7.00 **Szpital -** program obyczajowy
8.00 **Ukryta prawda -** program obyczajowy
10.00 **Ukryta prawda -** program obyczajowy
11.00 **Rozwód. Walka o wszystko**
12.00 **Szpital -** program obyczajowy
13.00 **Szkoła -** serial
14.00 **Sąd rodzinny -** program sądowy
15.00 **Sędzia Anna Maria Wesołowska**
16.00 **Wesołowska i mediatorzy**
16.35 **Ukryta prawda -** program obyczajowy
17.35 **Brzydula -** serial
18.15 **Idealna niania -** program obyczajowy
19.00 **19 + -** serial
19.30 **Papiery na szczęście -** serial
20.00 **Brzydula -** serial
20.30 **Hotel Paradise**
21.35 **Czerwony smok -** film sensacyjny, USA, Niemcy 2002, reż. Brett Ratner, wyk. Anthony Hopkins, Edward Norton, Ralph Fiennes, Harvey Keitel, Emily Watson, Mary - Louise Parker, Philip Seymour Hoffman, Anthony Heald
HIT
0.10 **Zielone berety -** film wojenny, USA 1968, reż. John Wayne, Ray Kellogg, wyk. John Wayne, David Janssen, Jim Hutton, Aldo Ray
3.10 **Druga strona medalu -** talk show
3.45 **NOC Magii**

PULS

6.00 **Zbuntowany anioł -** telenowela
7.00 **Zbuntowany anioł -** telenowela
8.00 **Lombard: Życie pod zastaw -** serial
9.00 **Lombard: Życie pod zastaw -** serial
11.00 **Zbuntowany anioł -** telenowela
12.00 **Zaklinaczka duchów -** serial
13.00 **Zaklinaczka duchów -** serial
14.00 **Lombard: Życie pod zastaw -** serial
16.00 **Rodzinny interes -** serial
17.00 **Rodzinny interes -** serial
18.00 **Lombard: Życie pod zastaw -** serial
20.00 **Przełęcz ocalonych -** dramat wojenny, USA 2016, reż. Mel Gibson, wyk. Andrew Garfield, Luke Bracey, Sam Worthington, Teresa Palmer
HIT
22.45 **Solomon Kane: Pogromca zła -** film przygodowy, Francja, Czechy, Wielka Brytania 2008, reż. Michael J. Bassett, wyk. James Purefoy, Max von Sydow, Pete Postlethwaite, Rachel Hurd - Wood
0.45 **Showgirls -** dramat, USA 1996, reż. Paul Verhoeven, wyk. Elizabeth Berkley, Gina Gershon, Kyle MacLachlan
3.15 **Rodzinny interes -** serial
4.15 **Z archiwum policji**
5.00 **Rodzinny interes -** serial

POLSAT

6.00 **Nowy dzień z Polsat News**
8.40 **Malanowski i Partnerzy**
9.40 **Sekrety rodziny**
10.40 **Dlaczego ja?**
11.40 **Gliniarze**
12.50 **Wydarzenia**
13.25 **Interwencja**
13.40 **Trudne sprawy**
15.50 **Wydarzenia, Pogoda**
16.15 **Interwencja**
16.30 **Na ratunek 112**
17.00 **Gliniarze**
18.50 **Wydarzenia, Sport, Pogoda**
19.25 **Gość Wydarzeń**
20.05 **Ninja Warrior Polska**
22.10 **Love Island. Wyspa miłości**

23.10 **Mission: Impossible 2 -** film sensacyjny, USA, Niemcy, 2000, reż. John Woo, wyk. Tom Cruise, Dougray Scott, Brendan Gleeson, Richard Roxburgh - Sean Ambrose, były agent rządowy, wykrada z laboratorium firmy farmaceutycznej próbki śmiertelnego wirusa zwanego Chimerą. Chce sprzedać wirusa firmie zajmującej się produkcją leków zwalczających tego wirusa, by później wywołać światową epidemię i wzbogacić się na zyskach ze sprzedaży antidotum. Sean ma jednak jeden słaby punkt: swoją byłą narzeczoną, piękną Nyah Nordoff - Hall międzynarodowej klasy złodziejkę.
HIT
1.55 **Niewidzialny -** film sensacyjny, USA, 2005, reż. Rob Cohen, wyk. Josh Lucas, Jessica Biel, Jamie Foxx, Sam Shepard

TVN

5.40 **Uwaga! -** program interwencyjny
6.00 **Ukryta prawda -** program obyczajowy
7.00 **Kuchenne rewolucje -** program kulinarno - rozrywkowy
8.00 **Dzień Dobry TVN -** magazyn
11.35 **Doradca smaku**
11.45 **Ukryta prawda -** program obyczajowy
12.50 **Tajemnice miłości**
13.55 **Ukryta prawda -** program obyczajowy
14.55 **Ukryta prawda -** program obyczajowy
16.00 **Kuchenne rewolucje -** program kulinarno - rozrywkowy
17.00 **Tajemnice miłości**
18.00 **Ukryta prawda -** program obyczajowy
19.00 **Fakty, Sport, Pogoda**
19.55 **Uwaga! -** program interwencyjny
20.10 **Doradca smaku**

20.15 **Na Wspólnej -** serial
20.55 **Milionerzy**
21.30 **Ślub od pierwszego wejrzenia**
22.30 **Kuba Wojewódzki**
23.30 **Superwizjer -** magazyn reporterów
0.05 **Chyłka - Inwigilacja -** serial
1.05 **W garniturach -** serial
2.05 **Uwaga! -** program interwencyjny
2.25 **NOC Magii**
3.45 **Kto was tak urządził**
4.20 **Kto was tak urządził**

TRWAM

13.15 100 cudownych miejsc na świecie **13.25** Słowo życia **13.30** Msza święta **14.20** 100 cudownych miejsc na świecie **14.30** Cudowne przejście przez Morze Czerwone **15.50** Ma się rozumieć **16.00** Informacje dnia **16.10** Jestem mamą **16.30** Manewry proobronne **16.55** Kolory Świętości **17.00** 100 cudownych miejsc na świecie **17.10** Prosto o gospodarce **17.30** XX Rajd Katyński **17.55** Poczet Wielkich Polaków **18.00** Anioł Pański **18.05** Informacje dnia **18.15** Rozmowy niedokończone **19.25** Powstanie Warszawskie **19.30** Poznajemy Polskę **19.45** Modlitwa z telefonicznym udziałem dzieci **20.00** Informacje dnia **20.20** Różaniec **20.50** Święty na każdy dzień **21.00** Apel Jasnogórski **21.20** Informacje dnia **21.40** Polski Punkt Widzenia **22.00** Mojżesz - 10 przykazań **22.50** Kolory Świętości **22.55** Święty na każdy dzień **23.00** Nie lękajcie się

SUPER POLSAT

6.05 Wydarzenia wieczorne **6.45** SuperLudzie Extra **7.05** Psi patrol **8.05** Kung Fu Panda: Legenda o niezwykłości **8.35** Bąbelkowy świat gupików **9.05** Rycerka Nella **9.30** iCarly **10.00** SuperLudzie **10.30** Świat według Kiepskich **11.00** Nasz nowy dom **12.00** Niania **13.00** Kowalscy kontra Kowalscy **14.00** Przyjaciółki **15.00** TOP CHEF **16.30** Hell's Kitchen - Piekielna Kuchnia **18.00** Nasz nowy dom **19.00** Świat według Kiepskich **20.05** Siedem dusz - dramat obyczajowy, USA, 2008, reż. Gabriele Muccino, wyk. Will Smith, Rosario Dawson, Woody Harrelson, Michael Ealy **22.40** Rozmowy nocą - komedia romantyczna, Polska, 2008, reż. Maciej Żak, wyk. Marcin Dorociński, Roma Gąsiorowska, Magdalena Różczka, Weronika Książkiewicz **0.45** Kabaretowa Ekstraklasa **1.00** Miasto długów **3.00** Gliniarze **4.00** Na ratunek 112

TVP SPORT

6.10 IO Tokio 2020 - Wydarzenia dnia - Siatkówka mężczyzn - 1 F. Brazylia - Rosja, Wielka Brytania **8.25** Kajakarstwo górskie - MŚ, Bratysława - Dzień 1. **9.55** Piłka nożna - Ekstraliga kobiet, 6.kolejka. UKS SMS Łódź - Czarni Sosnowiec **11.55** Piłka nożna - Futsal - MŚ, Litwa 2021 - Podsumowanie **13.30** Piłka nożna - PKO Ekstraklasa, 9.kolejka. Legia Warszawa - Raków Częstochowa **15.40** GOL - felieton **17.35** Piłka ręczna kobiet - PGNiG Superliga 5.seria. MKS Perła Lublin - Zagłębie Lubin **17.55** Piłka ręczna kobiet - PGNiG Superliga 5.seria. MKS Perła Lublin - Zagłębie Lubin **19.55** Retro w TVP Sport **22.00** Sportowy Wieczór **22.40** Boks - Boks - Gala Tymex Boxing Night 18 - podsumowanie **0.55** Boks - Megafights **3.05** Sporty walki - MMA - Professional Fighters League, Atlantic City - Play - offs, Dzień 1. **5.05** Zakończenie dnia

TTV

5.00 Paloma - serial **6.05** Express **6.20** DeFacto - Flesz **6.30** DeFacto **7.00** Ukryta prawda **8.00** Królowe życia - serial **8.45** Sędzia Anna Maria Wesołowska **9.45** Sędzia Anna Maria Wesołowska **10.40**Gogglebox. Przed telewizorem**11.35** Kartoteka **12.40** Damy i wieśniaczki. Ukraina **13.50** Królowe życia - serial **14.35** Paloma - serial **15.45** Express **16.05** Królowe życia - serial **16.35**Gogglebox. Przed telewizorem**17.45** Express **18.05** Usterka **18.35** Złomowisko PL **19.45** Express **20.05** Walk the Line. Prosto do celu **20.55** Najgorsze polskie tatuaże **21.45** Express **22.00** Nic do ukrycia **23.00** Walk the Line. Prosto do celu **23.50** Usterka **0.50** DeFacto Extra **1.20** DeFacto Extra **1.50** To tylko kilka dni **2.50** Królowe życia - serial **3.30** Królowe życia - serial **4.20** 10 zadań specjalnych Michela Morana

STOPKLATKA

5.55 Me voy - etiuda **6.20** Scena Śmiechu **7.25** Złotopolscy - serial **8.30** Plebania - serial **9.30** Allo, Allo - serial **10.05** Doktor Martin - serial **12.05** Diabli nadali - serial **13.05** Katastrofy w przestworzach **15.15** Kosmiczna katastrofa - thriller sci - fi **16.50** Diabli nadali - serial **17.50** Wojny magazynowe **20.00** Prawo Bronxu - dramat, USA **22.20** Osadzony - dramat kryminalny, USA **0.45** Detoks - thriller, USA, Niemcy **2.45** MiłośćKropka.pl

TV 4

9.00 Pierwsza miłość **9.50** Kochane pieniądze - serial **10.50** Hardkorowy lombard **11.50** Pamiętniki z wakacji **12.50** STOP Drogówka **14.55** Gwiazdy Kabaretu **15.55** Hardkorowy lombard **17.00** Policjantki i Policjanci **18.00** Kochane pieniądze - serial **19.00** Policjantki i Policjanci **20.00** Święty - serial **20.30** Sprawiedliwi - Wydział Kryminalny **21.40** Więźniowie dzielnicy - film sensacyjny, USA, Bułgaria, 2018, reż. Lior Geller **23.30** Wikingowie

TV6

6.00 TOP 10 - Lista przebojów **7.00** Słoneczny patrol **8.00** Słoneczny patrol **9.00** Kobra - oddział specjalny **10.00** Kobra - oddział specjalny **11.05** Galileo **12.05** Miodowe lata **14.00** Policjantki i Policjanci **15.00** Detektywi w akcji **16.00** Septagon **17.00** Gliniarz i prokurator **18.05** Miodowe lata **20.00** Galileo **21.00** CSI: Kryminalne zagadki Nowego Jorku **23.00** Sprawiedliwi - Wydział Kryminalny **0.00** Hawaje 5 - 0 **1.00** STOP Drogówka

TVP 1

5.15 **Przysięga (487) -** serial
6.05 **Elif (1058) -** serial
7.00 **Transmisja Mszy Świętej**
7.30 **Dzień Uchodźcy i Migranta**
8.00 **Wiadomości, Pogoda**
8.15 **Kwadrans polityczny**
8.40 **Ranczo s.VI (67) - Kozi róg -** serial
9.40 **Komisarz Alex s.XIV (165) -** serial
10.35 **Ojciec Mateusz s.XXIII (302) -** serial
11.25 **Remiza. Zawsze w akcji! (17) -** serial
12.00 **Wiadomości**
12.10 **Agrobiznes**
12.35 **Rok w ogrodzie Extra -** magazyn
12.50 **Odludne tereny Australii**
14.00 **Elif (1059) -** serial
15.00 **Wiadomości, Pogoda**
15.15 **Alarm! -** magazyn
15.35 **Gra słów. Krzyżówka -** teleturniej
16.05 **Przysięga (488) -** serial
17.00 **Teleexpress**
17.15 **Jaka to melodia?**
17.55 **Klan (3852) -** telenowela
18.20 **Remiza. Zawsze w akcji! (18) -** serial
18.55 **Jeden z dziesięciu -** teleturniej
19.25 **Sport, Wiadomości, Pogoda**
20.10 **Alarm! -** magazyn
20.30 **Leśniczówka (420) -** serial
20.55 **Piłka nożna - Liga Mistrzów 2021 - 2 kolejka. - Juventus F. C. - Chelsea F. C.**
23.10 **Być Jamesem Bondem -** film dok.
0.05 **Festiwal Niepokorni Niezłomni Wyklęci**
0.25 **Zaginiony syn -** film fabularny, USA, reż. Nick Everhart, wyk. Olivia d'Abo, Tammy Blanchard, Mason Dye, Paloma Guzmán
HIT
2.05 **Tajemnica twierdzy szyfrów (4) -** serial
2.50 **Pogoda na piątek (17) -** serial
3.45 **wojsko - polskie.pl**
4.10 **Terytorialsi (34) -** magazyn
4.25 **Notacje - O. Leon Knabit. Smuga światła -** cykl dok.
4.40 **Zakończenie dnia**

TVP 2

5.25 **Na dobre i na złe (760) - Bliscy nieznajomi -** serial
6.25 **Pożyteczni.pl -** magazyn
6.55 **Familiada -** teleturniej
7.30 **Pytanie na śniadanie**
11.25 **Rodzinka.pl s.VI (147) -** serial
11.55 **Barwy szczęścia (2480) -** serial
12.30 **Koło fortuny -** teleturniej
13.15 **Kozacka miłość (191) -** serial
14.05 **Va Banque (283) -** teleturniej
14.35 **Na sygnale (13) -** serial
15.10 **Górscy ratownicy (85) - Nad przepaścią, cz. 1 -** serial
16.00 **Koło fortuny -** teleturniej
16.35 **Familiada -** teleturniej
17.15 **Promyk nadziei (119) -** serial
18.00 **Panorama**
18.20 **Va Banque (284) -** teleturniej
18.45 **Kozacka miłość (192) -** serial
19.35 **Barwy szczęścia (2480) -** serial
20.05 **Barwy szczęścia (2481) -** serial
20.35 **Kulisy serialu**
20.50 **Na dobre i na złe (816) -** serial
21.55 **Czarne żniwa (7) - Ołeh -** serial
22.55 **Trzy dni Kondora s.I (7) -** serial

23.55 **Miłość jak film -** komedia romantyczna, USA, reż Farhad Mann, wyk. Christa B. Allen, Brandon Jones, Jorge Diaz, Maiara Walsh
HIT
1.35 **Hotel Vidago Palace (4) -** serial
2.35 **Eksperyment placebo. czy mózg uleczy ciało?**
3.35 **Cała prawda o kłamstwie -** film dokumentalny
4.35 **Pod wspólnym niebem (12) - serial**

POLSAT

6.00 **Nowy dzień z Polsat News**
8.40 **Malanowski i Partnerzy**
9.40 **Sekrety rodziny**
10.40 **Dlaczego ja?**
11.40 **Gliniarze**
12.50 **Wydarzenia**
13.25 **Interwencja**
13.40 **Trudne sprawy**
14.40 **Dlaczego ja?**
15.50 **Wydarzenia, Pogoda**
16.15 **Interwencja**
16.30 **Na ratunek 112**
17.00 **Gliniarze**
18.00 **Pierwsza miłość**
18.50 **Wydarzenia, Sport, Pogoda**
19.25 **Gość Wydarzeń**
20.05 **Family Food Fight - Pojedynek na smaki**
21.05 **Komisarz Mama**
22.10 **Love Island. Wyspa miłości**

23.10 **Peacemaker -** film sensacyjny, USA, 1997, reż. Mimi Leder, wyk. George Clooney, Nicole Kidman, Marcel Iures, Aleksandr Bałujew - W byłym Związku Radzieckim w tajemniczych okolicznościach rozbija się pociąg przewożący ładunek nuklearny. Wybitna specjalistka od broni nuklearnej dr Julia Kelly uważa, że wypadek był sfingowany, a naprawdę chodzi o zakamuflowanie kradzieży jednego z pocisków.
HIT
1.55 **Tysiąc słów -** komedia, USA, 2012, reż. Brian Robbins, wyk. Eddie Murphy, Cliff Curtis, Kerry Washington, Emanuel Ragsdale
3.55 **Świat według Kiepskich**

TVN

5.40 **Uwaga! -** program interwencyjny
6.00 **Ukryta prawda -** program obyczajowy
7.00 **Kuchenne rewolucje -** program kulinarno - rozrywkowy
8.00 **Dzień Dobry TVN -** magazyn
11.35 **Doradca smaku**
11.45 **Ukryta prawda -** program obyczajowy
12.50 **Tajemnice miłości**
13.55 **Ukryta prawda -** program obyczajowy
14.55 **Ukryta prawda -** program obyczajowy
16.00 **Kuchenne rewolucje -** program kulinarno - rozrywkowy
17.00 **Tajemnice miłości**
18.00 **Ukryta prawda -** program obyczajowy
19.00 **Fakty, Sport, Pogoda**
19.55 **Uwaga! -** program interwencyjny
20.10 **Doradca smaku**
20.15 **Na Wspólnej -** serial
20.55 **Milionerzy**
21.30 **Top Model**

23.00 **Hannibal -** film sensacyjny, Wielka Brytania, USA 2001, reż. Ridley Scott, wyk. Anthony Hopkins, Julianne Moore, Gary Oldman, Giancarlo Giannini, Ray Liotta
HIT
1.45 **Superwizjer -** magazyn reporterów
2.20 **Uwaga! -** program interwencyjny
2.40 **NOC Magii**
4.05 **Kto was tak urządził**
4.35 **Kto was tak urządził**

SUPER POLSAT

6.05 Wydarzenia wieczorne **6.45** SuperLudzie Extra **7.05** Psi patrol **8.05** Kung Fu Panda: Legenda o niezwykłości **8.35** Bąbelkowy świat gupików **9.05** Rycerka Nella **9.30** iCarly **10.00** SuperLudzie **10.30** Świat według Kiepskich **11.00** Nasz nowy dom **12.00** Niania **13.00** Kowalscy kontra Kowalscy **14.00** Przyjaciółki **15.00** TOP CHEF **16.30** Hell's Kitchen - Piekielna Kuchnia **18.00** Nasz nowy dom **19.00** Świat według Kiepskich **20.00** Mój chłopak się żeni - komedia romantyczna, USA, 1997, reż. P.J.Hogan, wyk. Julia Roberts, Cameron Diaz, Dermot Mulroney, Rupert Everett **22.10** Strefa zrzutu - film sensacyjny, USA, 1994, reż. John Badham, wyk. Wesley Snipes, Gary Busey, Yancy Butler, Michael Jeter **0.20** Kabaretowa Ekstraklasa **0.35** Miasto długów **1.30** Miasto długów **2.30** Gliniarze **3.30** Na ratunek 112 **4.00** Na ratunek 112

TVP SPORT

6.00 IO Tokio 2020 - siatkówka M - Finał. Rosja - Francja, Wielka Brytania **8.15** Kajakarstwo górskie - MŚ, Bratysława - Dzień 2. **9.50** Piłka nożna - Eliminacje MŚ 2022, Warszawa. Polska - Albania **12.00** Retransmisja **13.20** Skoki Narciarskie - Letnie Grand Prix - Hinzenbach - konkurs indywidualny **15.10** Retro w TVP Sport **17.20** Piłka nożna - Futsal - MŚ, Litwa 2021 - Podsumowanie **18.55** Piłka nożna - Futsal - MŚ, Litwa 2021. **20.35** studio - piłka nożna - Liga Mistrzów **21.05** boks - Gala w LA **21.45** studio - piłka nożna - Liga Mistrzów **22.55** piłka nożna - Liga Mistrzów - skróty meczów **0.15** piłka nożna - Liga Mistrzów - skróty meczów **1.15** IO Tokio 2020 - Igrzyska na bis. lekkoatletyka - podsumowanie, Wielka Brytania - **5.1 3.35** Sporty walki - MMA - Professional Fighters League, Atlantic City - Play - offs. **5.30** Zakończenie dnia

STOPKLATKA

6.00 Dalej prosto - etiuda **6.15** Scena Śmiechu **7.25** Złotopolscy - serial **8.30** Plebania - serial **9.30** Allo, Allo - serial **10.05** Doktor Martin - serial **12.05** Diabli nadali - serial **13.05** Katastrofy w przestworzach - serial **15.15** Wybuch - thriller sci - fi, USA **16.50** Diabli nadali - serial **17.50** Wojny magazynowe **20.00** Pachnidło: Historia mordercy - thriller, Francja, Hiszpania **23.00** Kobieta w czerni - horror **0.55** Nieletni / pełnoletni - komedia

TV 4

7.00 Strażnik Teksasu **8.00** Nasz nowy dom **9.00** Pierwsza miłość **9.50** Kochane pieniądze - serial **10.50** Hardkorowy lombard **11.50** Pamiętniki z wakacji **12.50** STOP Drogówka **14.55** Gwiazdy Kabaretu **15.55** Hardkorowy lombard **17.00** Policjantki i Policjanci **18.00** Kochane pieniądze - serial **19.00** Policjantki i Policjanci **20.00** Święty - serial **20.30** Sprawiedliwi - Wydział Kryminalny **21.40** Baba Jaga - horror **23.30** Wikingowie

TV6

6.00 TOP 10 - Lista przebojów **7.00** Słoneczny patrol **8.00** Słoneczny patrol **9.00** Kobra - oddział specjalny **10.00** Kobra - oddział specjalny **11.05** Galileo **12.05** Miodowe lata **14.00** Policjantki i Policjanci **15.00** Detektywi w akcji **16.00** Septagon **17.00** Gliniarz i prokurator **18.05** Miodowe lata **20.00** Galileo **21.00** CSI: Kryminalne zagadki Nowego Jorku **23.00** Sprawiedliwi - Wydział Kryminalny **0.00** Hawaje 5 - 0 **1.00** STOP Drogówka

ŚRODA, 29.09

TVN 7

5.55 **Szkoła -** serial
7.00 **Szpital -** program obyczajowy
8.00 **Ukryta prawda -** program obyczajowy
9.00 **Ukryta prawda -** program obyczajowy
11.00 **Rozwód. Walka o wszystko**
12.00 **Szpital -** program obyczajowy
13.00 **Szkoła -** serial
14.00 **Sąd rodzinny -** program sądowy
15.00 **Sędzia Anna Maria Wesołowska**
16.00 **Wesołowska i mediatorzy**
16.35 **Ukryta prawda -** program obyczajowy
17.35 **Brzydula -** serial
18.15 **Idealna niania -** program obyczajowy
19.00 **19 + -** serial
19.30 **Papiery na szczęście -** serial
20.00 **Brzydula -** serial
20.30 **Hotel Paradise**
21.35 **40 lat minęło -** komedia, USA 2012, reż. Judd Apatow, wyk. Judd Apatow, Paul Rudd, Leslie Mann, Maude Apatow, Iris Apatow, Albert Brooks, John Lithgow, Megan Fox
HIT
0.25 **Nauka jazdy -** film obyczajowy, USA, Wielka Brytania 2014, reż. Isabel Coixet, wyk. Ben Kingsley, Patricia Clarkson, Sarita Choudhury, Jake Weber, Grace Gummer
2.15 **Zbrodnia w sąsiedztwie -** serial
3.15 **Druga strona medalu -** talk show
3.50 **NOC Magii**

PULS

6.00 **Zbuntowany anioł -** telenowela
7.00 **Zbuntowany anioł -** telenowela
8.00 **Lombard: Życie pod zastaw -** serial
9.00 **Lombard: Życie pod zastaw -** serial
11.00 **Zbuntowany anioł -** telenowela
12.00 **Zaklinaczka duchów -** serial
13.00 **Zaklinaczka duchów -** serial
14.00 **Lombard: Życie pod zastaw -** serial
16.00 **Rodzinny interes -** serial
17.00 **Rodzinny interes -** serial
18.00 **Lombard: Życie pod zastaw -** serial
20.00 **Polowanie na czarownice -** film przygodowy, USA 2011, reż. Dominic Sena, wyk. Claire Foy, Nicolas Cage, Ron Perlman, Stephen Campbell Moore
HIT
22.00 **Władcy ognia -** film przygodowy, USA 2002, reż. Rob Bowman, wyk. Alice Krige, Christian Bale, Gerard Butler, Izabella Scorupco, Matthew McConaughey, Scott James Mouter
0.00 **Ekstrakt -** komedia, USA 2009, reż. Mike Judge, wyk. Ben Affleck, Jason Bateman, Kristen Wiig, Mila Kunis
1.50 **Rodzinny interes -** serial
2.55 **Taki jest świat**
3.55 **Biesiada na cztery pory roku**
4.35 **Z archiwum policji**
5.00 **Rodzinny interes -** serial

TRWAM

11.25 Jestem mamą **11.40** Prosto o gospodarce **12.00** Anioł Pański **12.03** Informacje dnia **12.20** Mojżesz - 10 przykazań **13.10** Mama Lima **13.30** Msza święta **14.20** 100 cudownych miejsc na świecie **14.30** Filmowe życiorysy **15.40** Niezwykłości przyrody Nowej Zelandii **15.50** Ma się rozumieć **16.00** Informacje dnia **16.10** Na zdrowie **16.30** Wyszyński - historia **16.55** Święty na każdy dzień **17.00** Po stronie prawdy **17.30** Rykoszetem **17.55** Poczet Wielkich Polaków **18.00** Anioł Pański **18.05** Informacje dnia **18.15** Rozmowy niedokończone **19.25** Powstanie Warszawskie **19.30** Brat Franciszek **20.00** Informacje dnia **20.20** Różaniec **20.50** Myśląc Ojczyzna **21.00** Apel Jasnogórski **21.20** Informacje dnia **21.40** Polski Punkt Widzenia **22.00** Mojżesz - 10 przykazań **23.00** Katedra w Chartres - święta geometria

TTV

5.00 Paloma - serial **6.05** Express **6.20** DeFacto - Flesz **6.30** DeFacto **7.00** Ukryta prawda **8.00** Królowe życia - serial **8.45** Sędzia Anna Maria Wesołowska **9.45** Sędzia Anna Maria Wesołowska **10.40**Gogglebox. Przed telewizorem**11.35** Kartoteka **12.40** Damy i wieśniaczki. Ukraina **13.55** Królowe życia - serial **14.35** Paloma - serial **15.45** Express **16.00** Pogoda **16.05** Królowe życia - serial **16.35**Gogglebox. Przed telewizorem**17.45** Express **18.00** Pogoda **18.05** Usterka **18.35** Złomowisko PL **19.45** Express **20.00** Pogoda **20.05** O tym się nie mówi **20.45** Królowe życia - serial **21.15** Królowe życia - serial **21.45** Express **21.58** Pogoda **22.00** Bracia Collins biorą się do roboty **23.00**Gogglebox. Przed telewizorem**0.00** Nic do ukrycia **1.05** Królowe życia - serial **1.30** Królowe życia - serial **2.00** Kartoteka **3.00** Kartoteka **4.05** Fobie

TV6

6.00 TOP 10 - Lista przebojów **7.00** Słoneczny patrol **8.00** Słoneczny patrol **9.00** Kobra - oddział specjalny **10.00** Kobra - oddział specjalny **11.05** Galileo **12.05** Miodowe lata **14.00** Policjantki i Policjanci **15.00** Detektywi w akcji **16.00** Septagon **17.00** Gliniarz i prokurator **18.05** Miodowe lata **20.00** Galileo **21.00** CSI: Kryminalne zagadki Nowego Jorku **23.00** Sprawiedliwi - Wydział Kryminalny **0.00** Hawaje 5 - 0 **1.00** STOP Drogówka

eprasa.pl ff4b876f51

TVP 1

5.15 Przysięga (488) - serial
6.05 Elif (1059) - serial
7.00 Transmisja Mszy Świętej
7.30 Pełnia Wiary - magazyn
8.00 Wiadomości, Pogoda
8.15 Kwadrans polityczny
8.35 Ranczo s.VI (68) - Narracja negacji - serial
9.35 Komisarz Alex s.XIV (166) - Dogrywka - serial
10.35 Ojciec Mateusz s.XXIII (303) - Wokaliści - serial
11.25 Remiza. Zawsze w akcji! (18) - serial
12.00 Wiadomości
12.10 Agrobiznes
12.35 Magazyn Rolniczy
12.50 Odludne tereny Australii
14.00 Elif (1060) - serial
15.00 Wiadomości
15.10 Pogoda
15.15 Alarm! - magazyn
15.35 Gra słów. Krzyżówka - teleturniej
16.05 Przysięga (489) - serial
17.00 Teleexpress
17.15 Jaka to melodia?
17.55 Klan (3853) - telenowela
18.20 Remiza. Zawsze w akcji! (19) - serial
18.55 Jeden z dziesięciu - teleturniej
19.25 Sport, Wiadomości, Pogoda
20.10 Alarm! - magazyn
20.30 Leśniczówka (421) - serial
21.00 Na sygnale (327) - Nie zadzieraj z Britney - serial
21.20 Sprawa dla reportera
22.15 Magazyn śledczy
22.50 Magazyn kryminalny 997
23.35 Festiwal Niepokorni Niezłomni Wyklęci - Studio
23.55 Magazyn Ekspresu Reporterów
1.00 Tanie Dranie - Moroz i Kłopotowski komentują świat
1.35 Paradoks (12) - Kokaina - serial
2.30 Ocaleni - reality show
3.35 Sprawa dla reportera
4.30 Magazyn śledczy
5.00 Zakończenie dnia

POLSAT

6.00 Nowy dzień z Polsat News
8.40 Malanowski i Partnerzy
9.40 Sekrety rodziny
10.40 Dlaczego ja?
11.40 Gliniarze
12.50 Wydarzenia
13.25 Interwencja
13.40 Trudne sprawy
14.40 Dlaczego ja?
15.50 Wydarzenia, Pogoda
16.15 Interwencja
16.30 Na ratunek 112
17.00 Gliniarze
18.00 Pierwsza miłość
18.50 Wydarzenia, Sport, Pogoda
19.25 Gość Wydarzeń
20.05 Nasz nowy dom
21.05 Przyjaciółki
22.10 Love Island. Wyspa miłości

23.10 HIT **Skąd wiesz?** - komediodramat, USA, 2010, reż. James L. Brooks, wyk. Reese Witherspoon, Paul Rudd, Owen Wilson, Jack Nicholson - Lisa to dziewczyna, dla której aktywność fizyczna jest pasją życia. Kiedy zostaje wykluczona z drużyny, wszystko, co było dla niej ważne, w minucie przestało istnieć. Lisa zastanawia się nad rozpoczęciem bardziej ustabilizowanego życia. W takim niezbyt rokującym na przyszłość nastroju zaczyna romans z Mattym, zawodnikiem baseballa...
1.55 Ostatnia piosenka - melodramat, USA, 2010, reż. Julie Anne Robinson, wyk. Miley Cyrus, Greg Kinnear, Kelly Preston, Bobby Coleman

SUPER POLSAT

6.05 Wydarzenia wieczorne **6.45** SuperLudzie Extra **7.05** Psi patrol **7.35** Psi patrol **8.05** Kung Fu Panda: Legenda o niezwykłości **8.35** Bąbelkowy świat gupików **9.05** Rycerka Nella **9.30** iCarly **10.00** SuperLudzie **10.30** Świat według Kiepskich **11.00** Nasz nowy dom **12.00** Niania **13.00** Kowalscy kontra Kowalscy **13.30** Kowalscy kontra Kowalscy **14.00** Przyjaciółki **15.00** TOP CHEF **16.30** Hell's Kitchen - Piekielna Kuchnia **18.00** Nasz nowy dom **19.00** Świat według Kiepskich **19.30** Świat według Kiepskich **20.05** Spider - Man Uniwersum - film anim. **22.35** Bez litości - film sensacyjny, USA, 2014, reż. Antoine Fuqua, wyk. Denzel Washington, Marton Csokas, Chloë Grace Moretz, David Harbour **1.15** Kabaretowa Ekstraklasa **1.30** Miasto długów **2.30** Gliniarze **3.30** Na ratunek 112 **4.00** Na ratunek 112 **4.30** Na ratunek 112

STOPKLATKA

6.00 Krzyżówka - etiuda **6.15** Scena Śmiechu **7.15** Złotopolscy - serial **8.20** Plebania - serial **9.20** Allo, Allo - serial **9.55** Doktor Martin - serial **11.55** Diabli nadali - serial **12.55** Wojny magazynowe **15.15** Atak meteorytów - film katastroficzny **16.50** Diabli nadali sezon 2 - serial **17.20** Diabli nadali sezon 2 - serial **17.50** Wojny magazynowe **20.00** Przyjemniaczek - komedia kryminalna, Australia **22.00** Biały tygrys - film wojenny

TVP 2

5.25 Na dobre i na złe (761) - Lustrzane odbicie - serial
6.25 Smaki świata - pośród mórz s.I (4) - magazyn kulinarny
6.55 Familiada - teleturniej
7.30 Pytanie na śniadanie - pobudka
7.55 Pytanie na śniadanie - w tym. Panorama Flesz i Pogoda Flesz
10.45 Panorama
10.50 Pytanie na śniadanie
11.25 Rodzinka.pl s.VI (148) - Święty spokój nie istnieje - serial
11.55 Barwy szczęścia (2481) - serial
12.25 Koło fortuny - teleturniej
13.15 Kozacka miłość (192) - serial
14.05 Va Banque (284) - teleturniej
14.35 Na sygnale (14) - serial
15.10 Górscy ratownicy (86) - Nad przepaścią, cz. 2 - serial
16.00 Koło fortuny - teleturniej
16.35 Familiada - teleturniej
17.15 Promyk nadziei (120) - serial
18.00 Panorama
18.30 Piłka nozna - Liga Europy 2021/22, Legia Warszawa - Leicester City
18.40 Piłka nozna - Liga Europy 2021/22, Legia Warszawa - Leicester City
21.00 Kabaret. Super Show Dwójki (15) - program kabaretowy
22.10 Czarne żniwa (8) - Mykoła - serial
23.15 Trzy dni Kondora s.I (8) - serial
0.15 HIT Licencja na zabijanie - film sensacyjny, Wielka Brytania, USA, reż John Glen, wyk. Timothy Dalton, Carey Löwell, Robert Davi, Talisa Soto
2.35 Różowa Pantera - komedia kryminalna, USA, reż. Shawn Levy, wyk. Steve Martin, Kevin Kline, Beyoncé Knowles, Jean Reno
3.55 Geniusz. Picasso (4) - serial
505 Zakończenie dnia

TVN

5.40 Uwaga! - program interwencyjny
6.00 Ukryta prawda - serial
7.00 Kuchenne rewolucje - program kulinarno - rozrywkowy
8.00 Dzień Dobry TVN - magazyn
11.35 Doradca smaku
11.45 Ukryta prawda - program obyczajowy
12.50 Tajemnice miłości
13.55 Ukryta prawda - program obyczajowy
16.00 Kuchenne rewolucje - program kulinarno - rozrywkowy
17.00 Tajemnice miłości
18.00 Ukryta prawda - program obyczajowy
19.00 Fakty, Sport, Pogoda
19.55 Uwaga! - program interwencyjny
20.10 Doradca smaku - program
20.15 Na Wspólnej - serial
20.55 Milionerzy
21.30 Kuchenne rewolucje - program kulinarno - rozrywkowy

22.35 HIT **Miłość jest wszystkim** - komedia, Polska 2018, reż. Michał Kwieciński, wyk. Olaf Lubaszenko, Aleksandra Adamska, Joanna Balasz, Agnieszka Grochowska, Joanna Kulig, Michal Czernecki, Eryk Lubos
1.15 After - film obyczajowy, USA 2019, reż. Jenny Gage, wyk. Josephine Langford, Hero Fiennes - Tiffin, Khadijha Red Thunder, Dylan Arnold, Peter Gallagher, Jennifer Beals
3.30 Uwaga! - program interwencyjny
3.50 NOC Magii
5.10 Kto was tak urządził

TVP SPORT

6.15 IO Tokio 2020 - siatkówka K - Finał - Brazylia - USA, Wielka Brytania **8.10** Piłka nożna - Futsal - MŚ, Litwa 2021. **9.30** Niezwykłe historie - Kusociński **9.50** Piłka nożna - Eliminacje Mistrzostw Świata Katar 2022. San Marino - Polska **12.00** Kickboxing - Gala Enfusion 102 w Alkmaar **13.45** Boks - Megafights. Devon Alexander - Timothy Bradley **15.55** Strongman - Liga Mistrzów 2020/21. Strongest Summer Viking 2021 **17.00** piłka nożna - Liga Mistrzów - skróty meczów **18.55** Piłka nożna - Futsal - MŚ, Litwa 2021. **20.45** IO Tokio 2020 - Wspinaczka sportowa. Trójbój kobiet, Wielka Brytania **22.00** Sportowy Wieczór **22.40** Ring TVP SPORT **23.45** Boks - Gala w Paryżu. T.Yoka - P.Milas **0.50** Boks - Megafights **3.00** Sporty walki - MMA - Professional Fighters League, Atlantic City - Play - offs, Dzień 3. **5.00** Zakończenie dnia

TV 4

7.00 Strażnik Teksasu **8.00** Nasz nowy dom **9.00** Pierwsza miłość **9.50** Kochane pieniądze - serial **10.50** Hardkorowy lombard **11.50** Pamiętniki z wakacji **12.50** STOP Drogówka **14.55** Gwiazdy Kabaretu **15.55** Hardkorowy lombard **17.00** Policjantki i Policjanci **18.00** Kochane pieniądze - serial **19.00** Policjantki i Policjanci **20.00** Święty - serial **20.30** Sprawiedliwi - Wydział Kryminalny **21.40** Kickboxer - film sensacyjny **23.35** Wikingowie

CZWARTEK, 30.09

TVN 7

5.55 Szkoła - serial
7.00 Szpital - program obyczajowy
8.00 Ukryta prawda - program obyczajowy
11.00 Rozwód. Walka o wszystko
12.00 Szpital - program obyczajowy
13.00 Szkoła - serial
14.00 Sąd rodzinny - program sądowy
15.00 Sędzia Anna Maria Wesołowska
16.00 Wesołowska i mediatorzy - program
16.35 Ukryta prawda - program obyczajowy
17.35 Brzydula - serial
18.15 Idealna niania - program obyczajowy
19.00 19 + - serial
19.30 Papiery na szczęście - serial
20.00 Brzydula - serial
20.30 Hotel Paradise
21.35 HIT **Gruby i chudszy** - komedia, USA 1996, reż. Tom Shadyac, wyk. Eddie Murphy, Jada Pinkett Smith, James Coburn, Larry Miller, Dave Chappelle, John Ales
23.40 Notting Hill - komedia romantyczna, Wielka Brytania, USA 1999, reż. Roger Michell, wyk. Julia Roberts, Hugh Grant, Richard McCabe, Rhys Ifans, James Dreyfus, Dylan Moran
2.15 Zbrodnia w sąsiedztwie - serial
3.20 Druga strona medalu - talk show
3.50 NOC Magii

PULS

6.00 Zbuntowany anioł - telenowela
7.00 Zbuntowany anioł - telenowela
8.00 Lombard: Życie pod zastaw - serial
9.00 Lombard: Życie pod zastaw - serial
11.00 Zbuntowany anioł - telenowela
12.00 Zaklinaczka duchów - serial
13.00 Zaklinaczka duchów - serial
14.00 Lombard: Życie pod zastaw - serial
16.00 Rodzinny interes - serial
17.00 Rodzinny interes - serial
18.00 Lombard: Życie pod zastaw - serial
20.00 HIT **Pokojówka na Manhattanie** - komedia romantyczna, USA 2002, reż. Wayne Wang, wyk. Jennifer Lopez, Natasha Richardson, Ralph Fiennes, Stanley Tucci
22.05 Ślubne wojny - komedia romantyczna, USA 2009, reż. Gary Winick, wyk. Anne Hathaway, Chris Pratt, Kate Hudson, Kristen Johnston
23.50 Facet pełen uroku - komedia romantyczna, USA, Kanada 2007, reż. Mark Helfrich, wyk. Dan Fogler, Dane Cook, Jessica Alba
2.00 Rodzinny interes - serial
3.00 Wojciech Cejrowski. Boso
3.50 Taki jest świat
4.25 Menu na miarę
5.00 Rodzinny interes - serial

TRWAM

12.00 Anioł Pański **12.03** Informacje dnia **12.20** Ziemia Obiecana **13.10** Chingola **13.20** Przegląd katolickiego tygodnika "Niedziela" **13.30** Msza święta **14.20** 100 cudownych miejsc na świecie **14.30** Łaski pełna **15.50** Ma się rozumieć **16.00** Informacje dnia **16.10** Z wędką nad wodę w Polskę i Świat **16.35** Porady Medyczne Bonifratrów **17.00** Akademia pro - life **17.10** Syria **17.30** Odpowiedzialni za Kościół **17.55** Poczet Wielkich Polaków **18.00** Anioł Pański **18.05** Informacje dnia **18.15** Rozmowy niedokończone **19.25** Powstanie Warszawskie **19.30** Przyjaciele i bohaterowie **20.00** Informacje dnia **20.20** Różaniec **20.50** Święty na każdy dzień **21.00** Apel Jasnogórski **21.20** Informacje dnia **21.40** Polski Punkt Widzenia **22.00** Ziemia Obiecana **22.55** Antarktyda - podróż na kraniec Ziemi **23.50** 100 cudownych miejsc na świecie

TTV

5.00 Paloma - serial **6.05** Express **6.20** DeFacto - Flesz **6.30** DeFacto **7.00** Ukryta prawda **8.00** Królowe życia - serial **8.45** Sędzia Anna Maria Wesołowska **9.45** Sędzia Anna Maria Wesołowska **10.40**Gogglebox. Przed telewizorem**11.35** Kartoteka **12.40** Damy i wieśniaczki. Ukraina **13.55** Królowe życia - serial **14.35** Paloma - serial **15.45** Express **16.00** Pogoda **16.05** Królowe życia - serial **16.35**Gogglebox. Przed telewizorem**17.45** Express **18.00** Pogoda **18.05** Usterka **18.35** Złomowisko PL **19.45** Express **20.00** Pogoda **20.05** Nic do ukrycia **21.15** Królowe życia - serial **21.45** Express **22.00** Pogoda **22.05** Królowe życia - serial **22.30** Królowe życia - serial **23.00** Wyjadacze **0.00** Walk the Line. Prosto do celu **0.50** Usterka **1.55** Fachowcy **2.35** Kartoteka **3.40** Kartoteka

TV6

6.00 TOP 10 - Lista przebojów **7.00** Słoneczny patrol **8.00** Słoneczny patrol **9.00** Kobra - oddział specjalny **10.00** Kobra - oddział specjalny **11.05** Galileo **12.05** Miodowe lata **14.00** Policjantki i Policjanci **15.00** Detektywi w akcji **16.00** Septagon **17.00** Gliniarz i prokurator **18.05** Miodowe lata **20.00** Galileo **21.00** CSI: Kryminalne zagadki Nowego Jorku **23.00** Drive - dramat kryminalny, USA, 2011, reż. Nicolas Winding Refn **1.05** STOP Drogówka

TVP 1

5.15 Przysięga (489) - serial
6.05 Elif (1060) - serial
7.00 Transmisja Mszy Świętej
7.30 Agape - magazyn
8.00 Wiadomości, Pogoda
8.15 Kwadrans polityczny
8.40 Ranczo s.VI (69) - serial
9.40 Komisarz Alex s.XIV (167) - serial
10.35 Ojciec Mateusz s.XXIV (304) - serial
11.25 Remiza. Zawsze w akcji! (19) - serial
12.00 Wiadomości
12.10 Agrobiznes
12.35 Magazyn Rolniczy
12.50 Trendy w modzie świata zwierząt. Co się nosi i dlaczego
14.00 Elif (1061) - serial
15.00 Wiadomości, Pogoda
15.15 Alarm! - magazyn
15.35 Gra słów. Krzyżówka - teleturniej
16.05 Przysięga (490) - serial
17.00 Teleexpress
17.15 Jaka to melodia?
17.55 Klan (3854) - telenowela
18.20 Remiza. Zawsze w akcji! (20) - serial
18.55 Jeden z dziesięciu - teleturniej
19.25 Sport, Wiadomości, Pogoda
20.10 Alarm! - magazyn
20.35 Ojciec Mateusz s.XXVI (332) - serial
21.20 Kulisy serialu
21.35 Na sygnale (328) - serial
22.05 HIT **Motylem jestem czyli romans 40 - latka** - komedia, reż. Jerzy Gruza, wyk. Andrzej Kopiczyński, Irena Jarocka, Anna Seniuk, Janusz Kłosiński
23.40 Festiwal Niepokorni Niezłomni Wyklęci
0.00 Spotkanie ze śmiercią - film fabularny, USA, reż.Jerzy Gruza, wyk. Andrzej Kopiczyński, Irena Jarocka, Anna Seniuk, Janusz Kłosiński
1.40 SEAL Team - komando Foki (4) - serial
2.35 Kopciuszek (48 - 49) - serial
3.35 Magazyn kryminalny 997
4.40 Notacje - cykl dok.

POLSAT

6.00 Nowy dzień z Polsat News
8.40 Malanowski i Partnerzy
9.40 Sekrety rodziny
10.40 Dlaczego ja?
11.40 Gliniarze
12.50 Wydarzenia
13.25 Interwencja
14.40 Dlaczego ja?
15.50 Wydarzenia, Pogoda
16.15 Interwencja
16.30 Na ratunek 112
17.00 Gliniarze
18.00 Pierwsza miłość
18.50 Wydarzenia, Sport, Pogoda
19.25 Gość Wydarzeń
20.05 Twoja Twarz Brzmi Znajomo
22.10 Love Island. Wyspa miłości

23.10 HIT **Geneza planety małp** - film sci - fi, USA, 2011, reż. Rupert Wyatt, wyk. James Franco, John Lithgow, Andy Serkis, Freida Pinto - San Francisco. Will Rodman pracuje w firmie farmaceutycznej. Marzy o stworzeniu leku regenerującego tkankę mózgową, który mógłby uzdrowić jego cierpiącego na chorobę Alzheimera ojca. Pod opiekę młodego naukowca trafia mały szympans o imieniu Caesar. Na nim właśnie Will prowadzi badania, na które nie pozwala mu firma. Zaczyna odnosić pierwsze sukcesy i jest o krok od wielkiego przełomu.
1.20 Skąd wiesz? - komediodramat, USA, 2010, reż. James L. Brooks, wyk. Reese Witherspoon, Paul Rudd, Owen Wilson, Jack Nicholson
3.40 Love Island. Wyspa miłości

SUPER POLSAT

6.45 SuperLudzie Extra **7.05** Psi patrol **7.35** Psi patrol **8.05** Kung Fu Panda: Legenda o niezwykłości **8.35** Bąbelkowy świat gupików **9.05** Rycerka Nella **9.30** iCarly **10.00** Misja Weteran **10.30** Świat według Kiepskich **11.00** Nasz nowy dom **12.00** Małe Wielkie Marzenia **13.00** Kowalscy kontra Kowalscy **13.30** Kowalscy kontra Kowalscy **14.00** Przyjaciółki **15.00** TOP CHEF **16.30** Hell's Kitchen - Piekielna Kuchnia **18.00** Nasz nowy dom **19.00** Świat według Kiepskich **19.30** Świat według Kiepskich **20.00** Gala Babilon MMA **0.00** Ucieczka z Los Angeles - film sci - fi, USA, 1996, reż. John Carpenter, wyk. Kurt Russell, A.J. Langer, Stacy Keach, Georges Corraface **2.10** Kabaretowa Ekstraklasa **2.30** Gliniarze **3.30** Polacy za granicą **4.30** Na ratunek 112 **5.00** Na ratunek 112 **5.30** Na ratunek 112

STOPKLATKA

5.55 Scena Śmiechu **6.50** U Pana Boga w ogródku - serial **8.40** Nasza niania jest agentem - komedia familijna **10.35** Witaj w domu, panie Jenkins - komedia **12.50** Potop cz. 2 - film historyczny **15.40** Czterej pancerni i pies cz. 1 - Załoga - serial **16.50** Czterej pancerni i pies cz. 2 - Radość i gorycz - serial **17.55** Wojny magazynowe **20.00** Kobiety - komediodramat **22.15** Omen - horror **0.40** Dzieci kukurydzy - horror

TVP 2

5.25 Na dobre i na złe (762) - Mówię ci. wstań - serial
6.20 Anna Dymna - spotkajmy się - Michał Jałocha
6.55 Familiada - teleturniej
7.30 Pytanie na śniadanie - pobudka
7.55 Pytanie na śniadanie
10.40 Panorama
10.50 Pytanie na śniadanie
11.25 Rodzinka.pl s.VI (149) - Nerwy w konserwy - serial
11.55 Rodzinka.pl s.VI (150) - Kosmos - serial
12.30 Koło fortuny - teleturniej
13.15 Kozacka miłość (193) - serial
14.05 Va Banque (285) - teleturniej
14.35 Na sygnale (15) - serial
15.10 Górscy ratownicy (87) - Syndrom odstawienia - serial
16.00 Koło fortuny - teleturniej
16.35 Familiada - teleturniej
17.15 Promyk nadziei (121) - serial
18.00 Panorama
18.20 Va Banque (286) - teleturniej
18.45 Kozacka miłość (193) - serial
19.35 Barwy szczęścia (2481) - serial
20.10 Barwy szczęścia (2482) - serial
20.35 You Can Dance - Nowa Generacja (7) - Akademia - widowisko rozrywkowe
21.35 You Can Dance - Nowa Generacja (8) - Akademia - widowisko rozrywkowe
22.35 Kabaret. Super Show Dwójki (15) - program kabaretowy
23.40 Muzyka, Taniec, Zabawa
0.45 HIT **Chocolat** - dramat, Francja, reż. Roschdy Zem, wyk. Omar Sy, James Thiérrée, Clotilde Hesme, Olivier Gourmet
2.50 Licencja na zabijanie - film sensacyjny, Wielka Brytania, USA, reż. John Glen, wyk. Timothy Dalton, Carey Löwell, Robert Davi, Talisa Soto
5.05 Zakończenie dnia

TVN

5.40 Uwaga! - program interwencyjny
6.00 Ukryta prawda - program obyczajowy
7.00 Kuchenne rewolucje - program kulinarno - rozrywkowy
8.00 Dzień Dobry TVN - magazyn
11.35 Doradca smaku - program
11.45 Ukryta prawda - program obyczajowy
12.50 Tajemnice miłości - program
13.55 Ukryta prawda - program obyczajowy
16.00 Kuchenne rewolucje - program kulinarno - rozrywkowy
17.00 Tajemnice miłości
18.00 Ukryta prawda - program obyczajowy
19.00 Fakty, Sport, Pogoda
19.50 Uwaga! - program interwencyjny

20.00 HIT **Drapacz chmur** - film sensacyjny, USA, Hong Kong 2018, reż. Rawson Marshall Thurber, wyk. Dwayne Johnson, Neve Campbell, Chin Han, Roland Moller, Noah Taylor
22.10 300: Początek imperium - film przygodowy, USA 2014, reż. Noam Murro, wyk. Sullivan Stapleton, Eva Green, Lena Headey, Hans Matheson, David Wenham
0.25 Kuba Wojewódzki
1.30 Uwaga! - program interwencyjny
1.45 NOC Magii - program
3.05 Kuchenne rewolucje - program kulinarno - rozrywkowy
4.10 Kto was tak urządził
4.40 Kto was tak urządził

TVP SPORT

6.15 IO Tokio 2020 - Igrzyska na bis. **8.10** Futsal - MŚ, Litwa 2021 **9.30** Niezwykłe historie. K.Górski **10.00** piłka nożna - liminacje MŚ 2022, Warszawa. Polska - Anglia **10.55** piłka nożna - liminacje MŚ 2022, Warszawa. Polska - Anglia **12.05** Skoki narciarskie - Letnie Grand Prix - Hinzenbach - konkurs indywidualny **12.55** Skoki narciarskie - Letnie Grand Prix - Hinzenbach - konkurs indywidualny **13.50** Boks - Megafights **16.50** Ring TVP Sport **17.55** piłka nożna - **18.50** piłka nożna - **19.55** Kickboxing - Gala HFO, Kleszczów **22.30** Sporty walki - MMA - Bellator, Londyn **1.05** Boks - Gala w Paryżu. I.Michałkin - M.Bauderlique **2.05** Boks - Gala PZB Suzuki Boxing Night 7, Kielce - Podsumowanie **4.15** Boks - Megafights. Saul "Canelo" Alvarez - Kermit Citron **5.40** Zakończenie dnia

TV 4

6.00 Gliniarz i prokurator **7.00** Strażnik Teksasu **8.00** Nasz nowy dom **9.00** Pierwsza miłość **9.50** Kochane pieniądze - serial **10.50** Hardkorowy lombard **11.50** Pamiętniki z wakacji **12.50** STOP Drogówka **14.55** Gwiazdy Kabaretu **15.55** Hardkorowy lombard **17.00** Policjantki i Policjanci **18.00** Kochane pieniądze - serial **19.00** Policjantki i Policjanci **20.00** Gwiazdy Kabaretu **21.00** Troje pod przykrywką **22.00** Sprawiedliwi - Wydział Kryminalny

PIĄTEK, 1.10

TVN 7

5.55 Szkoła - serial
7.00 Szpital - program obyczajowy
8.00 Ukryta prawda - program obyczajowy
11.00 Rozwód. Walka o wszystko
12.00 Szpital - program obyczajowy
13.00 Szkoła - serial
14.00 Sąd rodzinny - program sądowy
15.00 Sędzia Anna Maria Wesołowska
16.00 Wesołowska i mediatorzy
16.35 Ukryta prawda - program obyczajowy
17.35 Brzydula - serial
18.10 Idealna niania - program obyczajowy
19.00 Ukryta prawda - program obyczajowy
20.00 Mamy to - serial
20.30 Hotel Paradise
21.35 HIT **Kobiety pragną bardziej** - komediodramat, USA, Niemcy/Holandia 2009, reż. Ken Kwapis, wyk. Scarlett Johansson, Jennifer Aniston, Ben Affleck, Jennifer Connelly, Drew Barrymore, Justin Long, Bradley Cooper, Ginnifer Goodwin
0.15 Agent i pół - komedia, USA, Chiny 2016, reż. Rawson Marshall Thurber, wyk. Dwayne Johnson, Kevin Hart, Amy Ryan, Danielle Nicolet, Jason Bateman, Aaron Paul
2.40 NOC Magii

PULS

6.00 Zbuntowany anioł - telenowela
7.00 Zbuntowany anioł - telenowela
8.00 Lombard: Życie pod zastaw - serial
11.00 Zbuntowany anioł - telenowela
12.00 Zaklinaczka duchów - serial
13.00 Zaklinaczka duchów - serial
14.00 Lombard: Życie pod zastaw - serial
15.00 Lombard: Życie pod zastaw - serial
16.00 Rodzinny interes - serial
17.00 Rodzinny interes - serial
18.00 Lombard: Życie pod zastaw - serial
20.00 HIT **Infiltrator** - film sensacyjny, USA 2013, reż. Ric Roman Waugh, wyk. Benjamin Bratt, Dwayne Johnson, Jon Bernthal, Susan Sarandon
22.10 Quest - film sensacyjny, USA, Kanada 1996, reż. Jean - Claude Van Damme, wyk. James Remar, Jean - Claude Van Damme, Roger Moore
0.05 Belfer 2 - film akcji, USA 1998, reż. Steven Pearl, wyk. Angel David, B.D. Wong, Christopher Cousins, Michael Michele, Susan May Pratt, Treat Williams
2.00 Castle - serial
3.00 Rodzinny interes - serial
4.00 Reporterzy. Z życia wzięte
5.00 Dyżur

TRWAM

14.20 100 cudownych miejsc na świecie **14.30** Zrozumieć Antycywilizacje **14.55** Słowo życia **15.00** Koronka do Bożego Miłosierdzia **15.20** Mocni w wierze **15.50** Ma się rozumieć **16.00** Informacje dnia **16.10** Siódmy sakrament **16.35** Tak Go pamiętam **16.50** Święty na każdy dzień? **16.55** Powstanie Warszawskie **17.00** Regał Mistrzowie **17.30** Geopolityka **17.55** Poczet Wielkich Polaków **18.00** Anioł Pański **18.05** Informacje dnia **18.15** Westerplatte Młodych **18.55** Przegląd Katolickiego Tygodnika "Niedziela" **19.00** Warto zauważyć... **19.30** Opowieści Theo **19.45** Modlitwa z telefonicznym udziałem dzieci **20.00** Informacje dnia **20.20** Różaniec **20.50** Myśląc Ojczyzna **21.00** Apel Jasnogórski **21.20** Informacje dnia **21.40** Polski Punkt Widzenia **22.00** Ziemia Obiecana **22.50** Święta Teresa z Lisieux **23.50** 100 cudownych miejsc na świecie

TTV

5.00 Paloma - serial **6.05** Express **6.20** DeFacto - Flesz **6.30** DeFacto **7.00** Ukryta prawda **8.00** Królowe życia - serial **8.45** Sędzia Anna Maria Wesołowska **9.45** Sędzia Anna Maria Wesołowska **10.40**Gogglebox. Przed telewizorem**11.35** Kartoteka **12.40** Damy i wieśniaczki. Ukraina **13.55** Królowe życia - serial **14.35** Paloma - serial **15.45** Express **16.05** 10 zadań specjalnych Michela Morana **16.35**Gogglebox. Przed telewizorem**17.45** Express **18.05** Najgorsze polskie tatuaże **18.55** Walk the Line. Prosto do celu **19.45** Express **20.05**Gogglebox. Przed telewizorem**21.15** Królowe życia 11 - serial **21.45** Express **22.05** Królowe życia 11 - serial **22.30** Królowe życia 11 - serial **23.00** Królowe życia - serial **23.30** Królowe życia - serial **0.00**Gogglebox. Przed telewizorem**1.00** Walk the Line. Prosto do celu **1.45** Paloma - serial **2.50** Bar u Danuśki

TV6

6.00 TOP 10 - Lista przebojów **7.00** Słoneczny patrol **8.00** Słoneczny patrol **9.00** Kobra - oddział specjalny **10.00** Święty **10.30** Święty **11.05** Galileo **12.05** Miodowe lata **14.00** Policjantki i Policjanci **15.00** Detektywi w akcji **16.00** Septagon **17.00** Gliniarz i prokurator **18.05** Miodowe lata **20.00** Galileo **21.00** Obserwowani **22.00** Obserwowani **23.00** Duchy kanionu - horror, USA, 2016, reż. Greg McLean **1.00** Wspaniali ludzie

eprasa.pl ff4b876f51

TVP 1

5.10 Klan (3850 - 3851) - telenowela
6.00 Magazyn Ekspresu Reporterów
7.00 Transmisja Mszy Świętej
7.40 Rok w ogrodzie
8.05 Rok w ogrodzie Extra - magazyn
8.20 wojsko - polskie.pl (171) - reportaż
8.45 Pełnosprawni (421) - magazyn dla
9.15 Fascynujący świat - Nauka o śnie. jak spać lepiej
10.15 Sprawa dla reportera
11.15 Ojciec Mateusz s.XXIV (305) - Matura - serial
12.10 Major Dundee - western, USA, reż. Sam Peckinpah, wyk. Charlton Heston, Richard Harris, Jim Hutton, James Coburn
14.15 Z pamięci - felieton
14.25 Okrasa łamie przepisy - Polska borówka amerykańska
14.55 Rolnik szuka żony seria 8 - /2/ - reality show
15.55 Tajemnice miasteczka (5) - serial
17.00 Teleexpress, Pogoda
17.30 Jaka to melodia?
18.30 Wojenne dziewczyny s.IV (41) - serial
19.25 Sport, Wiadomości, Pogoda
20.10 Alarm! - magazyn
20.35 Komisarz Alex s.XVI (193) - Cień przeszłości - serial
21.35 HIT Hit na sobotę - Skyfall - film sensacyjny, Wielka Brytania, USA, reż. Sam Mendes, wyk. Daniel Craig, Judi Dench, Javier Bardem, Ralph Fiennes
23.55 Festiwal Niepokorni Niezłomni Wyklęci
0.25 Motylem jestem czyli romans 40 - latka - komedia, reż. Jerzy Gruza, wyk. Andrzej Kopiczyński, Irena Jarocka, Anna Seniuk, Janusz Kłosiński
2.05 Genialny wynalazek - komedia, USA, reż. Jeff Balsmeyer, wyk. Dallas Roberts, Jeremy Renner, Ayelet Zurer, Marguerite Moreau
3.40 Jaka to melodia?
4.30 Z pamięci - Henryk Bereza

TVP 2

5.20 Barwy szczęścia (2478 - 2480 - serial
7.00 M jak miłość (1601) - serial
7.55 Pytanie na śniadanie
11.25 Rodzinny ekspres - Rodzinna modlitwa różańcowa
12.00 You Can Dance - Nowa Generacja (7) - Akademia - widowisko rozrywkowe
12.55 You Can Dance - Nowa Generacja (8) - Akademia - widowisko rozrywkowe
14.00 Familiada - teleturniej
14.35 Koło fortuny - teleturniej
15.15 Szansa na sukces. Eurowizja Junior 2021 - Finał
16.20 Na dobre i na złe (816) - Rodzice i dzieci - serial
17.20 Smaki świata - pośród mórz s.I (4) - magazyn kulinarny
17.50 Słowo na niedzielę - W połowie wesela
18.00 Panorama, Pogoda
18.30 Postaw na milion - teleturniej
19.25 Rodzinka.pl s.XI (210) - Współczesne dziewczyny są mega dziwne - serial
20.00 The Voice of Poland s. XII - Przesłuchania w ciemno
22.15 Hity wszech czasów - magazyn muzyczny
23.15 HIT Kino relaks - Różowa Pantera - komedia kryminalna, USA, reż. Shawn Levy, wyk. Steve Martin, Kevin Kline, Beyoncé Knowles, Jean Reno
1.00 Czarny motyl - thriller, USAreż. Brian Goodman, wyk. Antonio Banderas, Jonathan Rhys Meyers, Piper Perabo, Abel Ferrara
2.40 Pieskie szczęście - film sensacyjny, USA, reż. Mario Van Peebles, wyk. Wesley Snipes, Jackie Quinones, Cybill Shepherd, James Hiroyuki Liao
4.30 Wezwanie - film TVP
5.45 Zakończenie dnia

POLSAT

6.00 Nowy dzień z Polsat News
8.25 Wallace i Gromit. Klątwa królika
10.00 Dzieci na tropie prawdy
10.10 Ewa gotuje
10.40 Family Food Fight - Pojedynek na smaki
11.40 Nasz Nowy Dom
12.40 Bogaty Dom - Biedny Dom
13.45 Drwale i inne opowieści Bieszczadu
14.40 Rolnicy. Podlasie
15.45 Więzienie
17.45 Chłopaki do wzięcia
18.50 Wydarzenia, Sport, Pogoda
19.25 Gość Wydarzeń
20.05 Kuchnia

21.05 HIT Kapitan Ameryka. Pierwsze starcie - film SF, USA, 2011 reż. Johnston Joe, wyk. Atwell Hayley, Cooper Dominic, Evans Chris, Jackson Samuel L, Jones Tommy Lee, Stan Sebastian, Tucci Stanley - Steve przed wojną był studentem sztuki, który w 1940roku postanowił zaciągnąć się do wojska. Nie został przyjęty z powodu słabego zdrowia, ale dostał propozycję uczestniczenia w tajnym eksperymencie. Został poddany terapii, która zwiększyła jego inteligencję i siłę. Przemienił się w superbohatera nazwanego Kapitan Ameryka. Zostaje wysłany do walki z nazistami, jego największym wrogiem jest Red Skull.
23.55 Underworld. Przebudzenie - horror, USA, Kanada, 2012, reż. Marlind Mans, Stein Björn
1.45 Świat według Kiepskich

TVN

5.45 Uwaga! - program interwencyjny
6.00 Ukryta prawda - program obyczajowy
7.00 Kuchenne rewolucje - program kulinarno - rozrywkowy
8.00 Dzień Dobry TVN - magazyn
11.30 Brzydula - serial
13.30 Na Wspólnej Omnibus - serial
15.20 MasterChef
16.50 Pomysłowe projekty
17.25 MądrzeJEMY z Katarzyną Bosacką
17.55 Zaplanuj długie życie
18.00 Kuchenne rewolucje - program kulinarno - rozrywkowy
19.00 Fakty, Sport, Pogoda
19.45 Uwaga! - program interwencyjny
20.00 Mam talent - program rozrywkowy

21.45 HIT Bajecznie bogaci Azjaci - komedia, USA 2018, reż. Jon M. Chu, wyk. Constance Wu, Henry Golding, Michelle Yeoh, Gemma Chan, Lisa Lu, Awkwafina
0.15 Ciemniejsza strona Greya - film obyczajowy, Chiny, Japonia, USA 2017, reż. James Foley, wyk. Dakota Johnson, Jamie Dornan, Eric Johnson, Eloise Mumford, Bella Heathcote
2.40 Uwaga! - program interwencyjny
3.00 NOC Magii

SUPER POLSAT

6.05 Wydarzenia wieczorne **6.45** SuperLudzie Extra **7.05** Psi patrol **10.00** Świat według Kiepskich **10.30** Świat według Kiepskich **11.00** SuperLudzie **11.30** Kopernik była kobietą **12.30** Serca dwa **13.00** Nasz nowy dom **14.00** Nasz nowy dom **15.15** Powrót trzech ninja - komedia przygodowa, Japonia, USA, 1994, reż. Charles T. Kanganis, wyk. Victor Wong, Max Elliott Slade, Sean Fox, J. Evan Bonifant **17.05** Max Steel - film sci - fi, USA, Wielka Brytania, 2016, reż. Stewart Hendler, wyk. Ben Winchell, Josh Brener, Maria Bello, Andy Garcia **19.00** Świat według Kiepskich **19.30** Świat według Kiepskich **20.00** Gala Boksu / Kościerzyna **0.00** Piła 6 - horror, USA, Kanada, 2009, reż. Kevin Greutert, wyk. Tobin Bell, Costas Mandylor, Betsy Russell, Mark Rolston **1.55** Polsat SuperHit Festiwal 2018 **4.00** Polacy za granicą **5.00** Na ratunek 112

STOPKLATKA

6.00 Doktor Martin - serial **8.00** Komisarz Rex - serial **10.00** Hudson i Rex - serial **10.55** Czterej pancerni i pies cz. 1 - 2 - serial **13.10** U Pana Boga w ogródku - serial **14.05** U Pana Boga w ogródku - serial **15.05** Witaj w domu, panie Jenkins - komedia, USA **17.30** Jurassic Park - film przygodowy, USA **20.00** Poranek kojota - komedia sensacyjna, Polska **21.55** Osadzony - dramat kryminalny, USA **0.05** Rezerwat - komedia obyczajowa

TVP SPORT

6.00 Sporty walki - MMA - Bellator, Londyn **7.40** Piłka nożna **9.45** Stan Futbolu **10.40** Piłka nożna kobiet - Ekstraliga **12.50** Strongman - LM. Strongest Summer Viking 2021 **13.50** Skoki narciarskie - Letnie Grand Prix - Klingenthal - konkurs indywidualny **16.45** Piłka nożna - PKO Ekstraklasa, 10.seria **17.30** 1.połowa - Piłka nożna - PKO Ekstraklasa, 10.seria **18.20** studio Piłka nożna - PKO Ekstraklasa, 10.seria **18.35** 2.połowa Piłka nożna - PKO Ekstraklasa, 10.seria **19.30** studio - Piłka nożna - PKO Ekstraklasa, 10.seria **20.05** Piłka nożna - LM, 2. kolejka **21.10** Piłka nożna - LM, 2. kolejka **22.10** Sportowy wieczór **22.45** Skoki narciarskie - Letnie Grand Prix - Klingenthal - konkurs indywidualny **23.40** Skoki narciarskie - Letnie Grand Prix - Klingenthal - konkurs indywidualny **0.35** Kickboxing - Gala HFO, Kleszczów

TV 4

6.00 Flintstonowie **6.30** Dzielna Mysz **6.50** Galileo **10.50** Flintstonowie: Niech żyje Rock Vegas! - komedia **12.50** Dzieci na tropie prawdy **13.00** STOP Drogówka **14.00** Policjantki i Policjanci **19.00** Galileo **20.00** Kocham. Przepraszam. Dziękuję **21.00** Gwiazdy Kabaretu **22.00** Sprawiedliwi - Wydział Kryminalny **0.05** Blok 99 - dramat kryminalny, USA, 2017, reż. S. Craig Zahler **2.55** Śmierć na 1000 sposobów **3.25** TOP 10 - Lista przebojów

SOBOTA, 2.10

TVN 7

4.55 Szkoła - serial
6.00 Wiza na miłość
7.00 Timmy i przyjaciele - animacja
7.15 Ukryta prawda
12.15 Makłowicz w drodze
12.45 Hotel Paradise - Rajskie rozdanie
13.45 Hotel Paradise
14.45 Hotel Paradise
15.45 Beethoven VII: Świąteczna przygoda - film familijny, USA, Kanada 2011, reż. John Putch, wyk. John Cleese, Kyle Massey, Robert Picardo, Tom Arnold, Munro Chambers, Kim Rhodes
17.35 Niesamowity Hulk - film przygodowy, USA 2008, reż. Louis Leterrier, wyk. Edward Norton, Liv Tyler, Tim Roth, William Hurt, Tim Blake Nelson, Ty Burrell
20.00 HIT Władca pierścieni: Drużyna Pierścienia - film przygodowy, Nowa Zelandia, USA, Niemcy 2001, reż. Peter Jackson, wyk. Elijah Wood, Ian McKellen, Viggo Mortensen, Liv Tyler, Sean Astin, Sean Bean, Christopher Lee, Cate Blanchett, Orlando Bloom, John Rhys - Davies, Billy Boyd, Dominic Monaghan
23.55 Legion samobójców - film sensacyjny, USA 2016, reż. David Ayer, wyk. Will Smith, Jared Leto, Margot Robbie, Joel Kinnaman, Viola Davis, Ben Affleck
2.35 NOC Magii

PULS

6.00 Castle - serial
7.00 Taki jest świat
8.00 Lombard: Życie pod zastaw - serial
9.00 Lombard: Życie pod zastaw - serial
10.00 Lombard: Życie pod zastaw - serial
12.00 Lombard: Życie pod zastaw - serial
14.00 Lombard: Życie pod zastaw - serial
16.00 Lombard: Życie pod zastaw - serial
18.00 Lombard: Życie pod zastaw - serial
20.00 HIT Sabotaż - film akcji, USA 2014, reż. David Ayer, wyk. Arnold Schwarzenegger, Joe Manganiello, Olivia Williams, Sam Worthington
22.05 Anna - thriller, Francja, USA, Kanada, Rosja 2019, reż. Luc Besson, wyk. Cillian Murphy, Helen Mirren, Luke Evans, Sasha Luss
0.25 Hardcore Henry - film sci - fi, USA 2015, reż. Ilya Naishuller, wyk. Andrei Dementiev, Danila Kozlovsky, Haley Bennett, Sharlto Copley
2.20 Castle - serial
3.30 Taki jest świat
4.10 Menu na miarę
5.00 Dyżur
5.30 Dyżur

TRWAM

13.30 Msza święta **14.20** 100 cudownych miejsc na świecie **14.30** Przegląd Katolickiego Tygodnika "Niedziela" **14.35** Próba wiary **15.30** Wierzę w Boga **16.00** Informacje dnia **16.10** Podkarpacki Wołyń **17.00** Z Parlamentu Europejskiego **17.25** Święty na każdy dzień **17.30** Mocni Jego mocą **17.55** Poczet Wielkich Polaków **18.00** Anioł Pański **18.05** Informacje dnia **18.15** Rozmowy niedokończone **19.25** Powstanie Warszawskie **19.30** Manna z Nieba **19.45** Modlitwa z telefonicznym udziałem dzieci **20.00** Informacje dnia **20.20** Różaniec **20.50** Myśląc Ojczyzna **21.00** Apel Jasnogórski **21.20** Informacje dnia **21.40** Polski Punkt Widzenia **22.00** Misjonarze Afryki **22.15** Ivato **22.30** Galilejczyk - prezentuje Keith Garner **23.00** Głos serca **23.45** 100 cudownych miejsc na świecie **23.55** Kolory Świętości zieci **3.00** Informacje dnia

TTV

4.55 Najgorsze polskie tatuaże **5.40** Fachowcy **6.25** Express **6.40** DeFacto **7.05** DeFacto **7.35** Usterka **8.40** Gogglebox. Przed telewizorem **9.45** Express **10.00** 10 zadań specjalnych Michela Morana **10.40** Królowe życia - serial **11.05** Królowe życia - serial **11.35** Bracia Collins biorą się do roboty **12.35** Nic do ukrycia **13.35** Usterka **14.40** Wyjadacze **15.45** Express **16.00** Gogglebox. Przed telewizorem **16.55** Najgorsze polskie tatuaże **17.45** Express **18.05** Najgorsze polskie tatuaże **18.55** Walk the Line. Prosto do celu **19.45** Express **20.00** Królowe życia - serial **20.30** Królowe życia - serial **21.00** Królowe życia - serial **21.30** Królowe życia - serial **22.00** Wyjadacze **23.00** Gogglebox. Przed telewizorem **0.00** Gogglebox. Przed telewizorem **1.00** Walk the Line. Prosto do celu **1.45** Paloma - serial **2.50** Paloma - serial

TV6

6.00 TOP 10 - Lista przebojów **7.05** Flintstonowie **9.10** Kung Fu Yoga - komedia przygodowa **11.30** Pierwsza miłość **15.20** Kochane pieniądze - serial **17.30** Ich własna liga - komediodramat **20.00** Galileo **21.00** Agenci NCIS: Los Angeles **22.55** Zwiastun zagłady - film sci - fi, Kanada, 2011, reż. Jason Bourque, wyk. Jewel Staite, A.J. Buckley, Matthew Kevin Anderson, Alan Dale **0.50** Dancing with the Stars. Taniec z Gwiazdami

TVP 1

4.40 Klan (3852 - 3854) - telenowela
6.00 Słownik polsko@polski
6.25 wojsko - polskie.pl (171) - reportaż
6.55 Słowo na niedzielę
7.00 Transmisja Mszy Świętej
8.00 Tydzień
8.30 Zakochaj się w Polsce - magazyn
9.05 Las bliżej nas (40) - magazyn
9.25 Fascynujące miejsca - Fascynująca Szwajcaria - Dziki Tessyn
9.50 Weterynarze z sercem
10.25 Klasztorne smaki Remigiusza Rączki - Klasztorne smaki
10.55 Słowo na niedzielę
11.00 Msza Święta
11.55 Między ziemią a niebem
12.00 Anioł Pański
12.15 Między ziemią a niebem
12.55 Umarł, aby żyć. Rzecz o Stefanie Kardynale Wyszyńskim - Kultura
13.25 BBC w Jedynce - Wodopój. Afrykańska oaza zwierząt Odc. 2 2
14.15 Z pamięci - felieton
14.25 Okrasa łamie przepisy - Podlaskie pierogi z serem
14.55 Komisarz Alex s.XVI (193) - Cień przeszłości - serial
15.55 Tajemnice miasteczka (6) - Smalltown Mysteries - serial
17.00 Teleexpress, Pogoda
17.30 Koncert ku pamięci K.K. Baczyńskiego z okazji stulecia urodzin
19.25 Sport, Wiadomości, Pogoda
20.15 Wojenne dziewczyny s.IV (42) - serial
21.15 Rolnik szuka żony seria 8 - /3/ - reality show
22.15 Koncert ku pamięci K.K. Baczyńskiego z okazji stulecia urodzin
23.40 Skyfall - film sensacyjny, Wielka Brytania, USA, reż. Sam Mendes, wyk. Daniel Craig, Judi Dench, Javier Bardem, Ralph Fiennes
2.10 Córka albo syn - film TVP
3.30 Jaka to melodia?
4.05 Rzeczpospolita Zakopiańska
4.55 Z pamięci - Henryk Bereza,

TVP 2

5.55 Barwy szczęścia (2481) - serial
6.25 Barwy szczęścia (2482) - serial
7.00 M jak miłość (1602) - serial
7.55 Pytanie na śniadanie
11.10 Mini audycja
11.15 Smaki świata - pośród mórz s.I (5) - magazyn kulinarny
11.45 The Voice of Poland s. XII - Przesłuchania w ciemno
12.50 The Voice of Poland s. XII - Przesłuchania w ciemno
14.00 Familiada - teleturniej
14.35 Koło fortuny - teleturniej
15.15 Szansa na sukces. Opole 2022 s.I (Justyna) Steczkowska - widowisko muzyczne
16.15 Przyjaciele na zawsze (5) - Joanna Jędrzejczyk - program rozrywkowy
17.05 Wojciech Cejrowski - boso przez świat - reportaż
17.40 Lajk!
18.00 Panorama
18.20 Pogoda
18.30 Na sygnale (327) - Nie zadzieraj z Britney - serial
18.50 Na sygnale (328) - Odrobina empatii - serial
19.25 Rodzinka.pl s.XI (211) - Dominujesz nad facetami - serial
20.00 Postaw na milion - teleturniej
21.00 HIT Czarny motyl - thriller, USAreż. Brian Goodman, wyk. Antonio Banderas, Jonathan Rhys Meyers, Piper Perabo, Abel Ferrara
22.40 Kino bez granic - Zasady nie obowiązują - komediodramat, USA, reż. Warren Beatty, wyk. Lily Collins, Alden Ehrenreich, Warren Beatty, Steve Tom
0.55 Kanał - dramat wojenny, reż. Andrzej Wajda, wyk. Tadeusz Janczar, Teresa Iżewska, Wieńczysław Gliński, Tadeusz Gwiazdowski
2.40 Tato - dramat obyczajowy
4.40 Zakończenie dnia

POLSAT

6.00 Nowy dzień z Polsat News
7.00 Skok przez płot - film anim.
8.50 Gwiezdne wojny. Część V - Imperium kontratakuje - film SF
11.40 Shrek Forever - film anim.
13.35 Ninja Warrior Polska
15.40 Twoja Twarz Brzmi Znajomo
17.45 Nasz Nowy Dom
18.50 Wydarzenia, Sport, Pogoda
19.30 Państwo w Państwi
20.00 Kabaret na żywo. Młodzi i
22.10 Love Island. Wyspa miłości

23.10 HIT Poszukiwacze zaginionej Arki - film przygodowy, USA, 1981, reż. Steven Spielberg, wyk. Harrison Ford, John Rhys - Davies, Karen Allen, Paul Freeman, Ronald Lacey Doktor Jones jest uniwersyteckim wykładowcą, łączącym pracę naukową z licznymi ekspedycjami badawczymi. Jego poprzednia wyprawa zakończyła się fiaskiem - cenny skarb wpadł w ręce Belloqa - pracującego dla nazistów rywala amerykańskiego archeologa. Teraz Jonesa czeka nowa ekspedycja - wywiad odkrył, że hitlerowcy pilnie poszukują Arki Przymierza, ponoć ukrytej gdzieś na egipskiej pustyni.
1.45 Pierwszy strzał - thriller, Wielka Brytania, Kanada, USA, 2017, reż. Miller Steven C, wyk. Christensen Hayden, DeMeo William, Gethin Anthony, Leonard Megan, Shelton Ty, Willis Bruce
3.55 Świat według Kiepskich

TVN

4.40 Ukryta prawda - program obyczajowy
5.40 Kuchenne rewolucje - program kulinarno - rozrywkowy
6.45 Nowa Maja w ogrodzie
7.15 Akademia ogrodnika
7.20 MądrzeJEMY z Katarzyną Bosacką
7.50 Zaplanuj długie życie
8.00 Dzień Dobry TVN - magazyn
11.30 Co za tydzień - magazyn
12.00 Receptura - serial
13.00 Top Model
14.30 Mam talent - program rozrywkowy
16.20 Sekretne życie zwierzaków domowych - komedia, Japonia, USA, Francja 2016, reż. Chris Renaud, Yarrow Cheney, wyk. Louis C.K, Eric Stonestreet, Kevin Hart, Albert Brooks
18.00 Ślub od pierwszego wejrzenia
19.00 Fakty, Sport, Pogoda
19.45 Uwaga! - program interwencyjny
20.00 MasterChef
21.30 Receptura - serial

22.30 HIT Nowe oblicze Greya - film obyczajowy, USA 2018, reż. James Foley, wyk. Dakota Johnson, Jamie Dornan, Eric Johnson, Eloise Mumford, Jennifer Ehle, Marcia Gay Harden
0.45 Drapacz chmur - film sensacyjny, USA, Hong Kong 2018, reż. Rawson Marshall Thurber, wyk. Dwayne Johnson, Neve Campbell, Chin Han, Roland Moller, Noah Taylor
2.55 NOC Magii
4.25 Kto was tak urządził

SUPER POLSAT

6.05 Wydarzenia wieczorne **6.45** SuperLudzie Extra **7.05** Psi patrol **10.00** Świt jeźdźców smoków **10.30** Kung Fu Panda: Sekrety Mistrzów - film anim. **11.05** Potwory kontra obcy: Wielka ucieczka B.O.B. - a - film anim. **11.35** Przygody Tintina - film anim. **13.45** Ania z Zielonego Wzgórza - nowy początek, cz. 1 - 2 - film obyczajowy **16.55** Aniołki Charliego - komedia sensacyjna, USA, Niemcy, 2000, reż. McG, wyk. Drew Barrymore, Cameron Diaz, Lucy Liu, Bill Murray **19.00** Świat według Kiepskich **20.00** Fundacja Polsat 25 lat. Jesteśmy dla dzieci **21.00** Fundacja Polsat 25 lat. Jesteśmy dla dzieci **22.00** Z księżyca spadłeś? - komedia, USA, 2000, reż. Mike Nichols, wyk. Garry Shandling, Annette Bening, John Goodman, Ben Kingsley **0.10** Kabaretowa Ekstraklasa **0.30** Gliniarze **4.30** Na ratunek 112 **5.00** Na ratunek 112

STOPKLATKA

6.00 Doktor Martin - serial **8.00** Komisarz Rex - serial **10.00** Hudson i Rex - serial **10.55** Przygody Merlina - część 1 - serial **13.40** Klątwa Tutenchamona cz. 1 - serial **15.30** Jobs - dramat biograficzny, USA **18.05** Poirot: Dwanaście prac Herkulesa - film kryminalny **20.00** Straszny film 3 - komedia, Kanada, USA **21.40** Wróg publiczny numer jeden, cz. 2 - dramat kryminalny, Francja, Kanda **0.15** Wodzirej - komediodramat

TVP SPORT

5.55 Sportowy wieczór **6.30** Futsal - MŚ, Litwa 2021 - Podsumowanie **8.05** Futsal - MŚ, Litwa 2021 **9.25** Futsal - MŚ, Litwa 2021 **10.45** skoki narciarskie - Letnie Grand Prix **11.40** skoki narciarskie - Letnie Grand Prix **12.35** Piłka nożna - PKO Ekstraklasa **13.30** Piłka nożna - PKO Ekstraklasa **14.40** Piłka nożna - II liga **15.45** Piłka nożna - II liga **16.55** Futsal - MŚ, Litwa - mecz o 3. miejsce **17.50** Futsal - MŚ, Litwa - mecz o 3. miejsce **18.35** Niezwykłe historie **18.55** Futsal - MŚ, Litwa 2021 - Finał **19.50** Futsal - MŚ, Litwa 2021 - Finał **20.55** Skoki narciarskie - Letnie Grand Prix 2021 **22.00** Sportowy wieczór **22.45** Futsal - MŚ Litwa - finał **0.10** Boks - Gala Tymex Boxing Night 18 **2.20** Boks - Gala w Arlington, walka wieczoru. E.Spence Jr - D.Garcia **3.15** Boks - Megafights. Marco Antonio Barrera - Juan Manuel Marquez **5.20** Zakończenie dnia

TV 4

6.00 Flintstonowie **7.45** Tom i Jerry: Robin Hood i jego Księżna Mysz - film anim. **8.55** Flintstonowie: Niech żyje Rock Vegas! - komedia **10.50** Galileo **12.50** Dziś 13, jutro 30 - komedia romantyczna **14.55** Bibliotekarz II: Tajemnice kopalni króla Salomona - film przygodowy **17.00** Kocham. Przepraszam. Dziękuję **18.00** STOP Drogówka **19.00** Galileo **20.00** Troje pod przykrywką **21.00** Apocalypto - dramat przygodowy, USA, 2006

NIEDZIELA, 3.10

TVN 7

4.55 Szkoła - serial
6.00 Wiza na miłość
7.00 Timmy i przyjaciele - animacja
7.15 Ukryta prawda
11.15 Makłowicz w drodze
11.50 Hotel Paradise
12.50 Hotel Paradise
13.50 Papiery na szczęście - serial
16.10 Władca pierścieni: Drużyna Pierścienia - film przygodowy, Nowa Zelandia, USA, Niemcy 2001, reż. Peter Jackson, wyk. Elijah Wood, Ian McKellen, Viggo Mortensen, Liv Tyler, Sean Astin, Sean Bean, Christopher Lee, Cate Blanchett, Orlando Bloom, John Rhys - Davies
20.00 HIT Liga sprawiedliwości - film przygodowy, USA, Kanada, Wielka Brytania 2017, reż. Zack SnyderZack Snyder, wyk. Ben Affleck, Henry Cavill, Amy Adams, Gal Gadot, Ezra Miller, Jason Momoa, Ray Fisher, Jeremy Irons, Diane Lane
22.30 Człowiek o żelaznych pięściach - film przygodowy, USA, Hong Kong 2012, reż. RZA, wyk. RZA, Rick Yune, Russell Crowe, Lucy Liu, Dave Bautista, Jamie Chung
0.35 Zbrodnia w sąsiedztwie - serial
1.45 Druga strona medalu - talk show
2.20 Druga strona medalu - talk show
2.55 Druga strona medalu - talk show
3.30 NOC Magii

PULS

5.50 Rodzinny interes - serial
9.50 Sezon na psa - komedia, USA 2018, reż. Ken Marino
12.15 Foxter: cudowny pies - film familijny, Ukraina 2019
13.55 Najpiękniejsze baśnie braci Grimm: Stoliczku, nakryj się - baśń, Niemcy 2008
15.20 Najpiękniejsze baśnie braci Grimm: O soli cenniejszej niż złoto - baśń, Niemcy 2015
16.35 Wycieczka na studia - komedia, USA 2008, reż. Roger Kumble, wyk. Donny Osmond, Martin Lawrence, Raven - Symoné, Kym Whitley
18.05 Pacyfikator - komedia, USA, Kanada 2005, reż. Adam Shankman, wyk. Vin Diesel, Brittany Snow, Max Thieriot
20.00 HIT John Wick - thriller, USA 2014, reż. Chad Stahelski, David Leitch, wyk. Adrianne Palicki, Alfie Allen, Keanu Reeves, Michael Nyqvist
22.00 Poza prawem - thriller, USA 2021, reż. Mike Burns, wyk. Bruce Willis, Jaime King, Lala Kent, Tyler Jon Olson
0.00 John Stratton - thriller, Wielka Brytania 2017, reż. Simon West, wyk. Austin Stowell, Dominic Cooper, Gemma Chan, Tom Felton
2.00 Dyżur
3.00 Taki jest świat
4.00 Menu na miarę
4.35 Z archiwum policji

TRWAM

10.40 Cuda Jezusa **11.30** 100 cudownych miejsc na świecie **11.40** Noc w Muzeum **12.00** Anioł Pański **12.20** Wieś - to też Polska **13.30** Papież Polak do Rodaków **14.05** Jutrzenka nadziei **15.55** Święty na każdy dzień **16.00** Informacje dnia **16.10** Koncert życzeń **17.00** Zostań Żołnierzem RP **17.15** Prawda a Historia **17.30** Nowa Ewangelizacja **17.55** Poczet Wielkich Polaków **18.00** Anioł Pański **18.05** Informacje dnia **18.15** Rozmowy niedokończone **19.25** Święty na każdy dzień **19.30** Opowieści biblijne **20.00** Informacje dnia **20.20** Różaniec **20.50** Każde życie jest cudem **21.00** Apel Jasnogórski **21.20** Informacje dnia **21.40** Retrospekcja **21.45** Noc w Muzeum **22.05** Święty Paweł i pierwsze Kościoły **22.55** Kolory Świętości **23.00** Jak my to widzimy - z daleka widać lepiej **23.30** Tam, gdzie Bóg płacze

TTV

5.10 Usterka **5.45** 10 zadań specjalnych Michela Morana **6.25** Express **6.40** DeFacto **7.05** DeFacto **7.35** Nic do ukrycia **8.35** Bracia Collins biorą się do roboty **9.45** Express **10.05** Gogglebox. Przed telewizorem **11.10** Usterka **11.45** Najgorsze polskie tatuaże **12.30** Wyjadacze **13.40** Królowe życia - serial **14.35** Gogglebox. Przed telewizorem **15.45** Express **16.05** Walk the Line. Prosto do celu **16.55** Walk the Line. Prosto do celu **17.45** Express **18.05** O tym się nie mówi **18.20** O tym się nie mówi **18.40** Królowe życia - serial **19.10** Królowe życia - serial **19.45** Express **20.05** Wyjadacze **21.05** Gogglebox. Przed telewizorem **22.05** Down the road - serial **22.55** Nic do ukrycia **23.55** Królowe życia - serial **0.20** Królowe życia - serial **0.55** Najgorsze polskie tatuaże **1.40** Betlejewski. Prowokacje **2.05** Betlejewski. Prowokacje **2.35** Kartoteka **3.35** Kartoteka

TV6

6.00 TOP 10 - Lista przebojów **7.05** Flintstonowie **9.15** Medicopter 117 **10.25** Ninja Warrior Polska **12.25** Ludzie honoru - dramat sensacyjny **15.05** Policjantki i Policjanci **20.05** Galileo **21.05** CSI: Kryminalne zagadki Nowego Jorku **23.20** Duchy kanionu - horror, USA, 2016, reż. Greg McLean, wyk. Kevin Bacon, Radha Mitchell, David Mazouz, Lucy Fry **1.05** Spadkobiercy **2.05** Włatcy móch **2.40** TOP 10 - Lista przebojów **3.40** Disco Polo Life

eprasa.pl ff4b876f51

HOROSKOP

WODNIK

Jeśli zdarzy się okazja, by wyjechać na trochę, to warto przyjąć zaproszenie. Pewne opory trzeba przełamywać. W środę wydarzy się coś, na co od dawna z utęsknieniem czekasz. Zmobilizuj siły i pokaż się w czwartek w pracy z jak najlepszej strony, a skorzystasz nie tylko finansowo. W piątek patrz, co podpisujesz i uważaj, by się nie przeziębić. W weekend uda się pognębić niemiłą ci osobę.

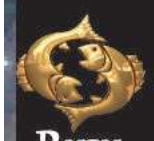

RYBY

W poniedziałek nie bierz marzeń za fakty, bo to wywoła w pracy niesnaski. We wtorek nie zabieraj się za nowe zadania, bo wysiłek nie przyniesie rezultatów. Mogą źle się poczuć starsze osoby z rodziny, a opieka nad nimi spadnie na twe barki. Do bardzo udanych zaliczysz piątek i sobotę. Nie stroń od zabawy! Czasem koniec jest dobrym początkiem. W niedzielę nie decyduj o niczym ważnym.

BARAN

Możesz w poniedziałek obawiać się niesnasek w domu i gorszej kondycji. Seniorzy rodziny będą oczekiwać wsparcia. We wtorek szef spróbuje ci narzucić dodatkową pracę. Pomogą ci przetrwać przyjaciele. W kontaktach z partnerem postaw na to, co was łączy. W środę uważaj na zdrowie. W czwartek zyskasz nieoczekiwaną pomoc w interesach i trudnych rozmowach. Weekend miły i udany.

BYK

W pracy dodatkowe zajęcia, ale satysfakcjonujące. Nie bój się wyzwań, poradzisz sobie. W domu coraz lepiej, choć utarczki mogą cię drażnić. We wtorek rozsądnie zagospodarujesz budżet i realnie spojrzysz na partnera. Dla intelektualistów wymarzonym dniem jest środa. W piątek nie bierz się za interesy, nie spiesz się, nie angażuj. W sobotę - wzrost sił i wiary w siebie. Niedzielę spędzisz wśród twórczych ludzi.

BLIŹNIĘTA

Masz wątpliwości, ale warto ratować uczucie, które pozornie osłabło. W poniedziałek wytrwaj w słusznych decyzjach. W pracy, mimo nawału obowiązków, wtorek i środa będą bardzo korzystne. Dowiesz się czegoś, co da ci ważny atut do ręki. Ufaj intuicji i forsuj bez obaw swoje plany. W piątek spotkasz kogoś intrygującego i mądrego, nawiążesz kontakty z pomysłowymi ludźmi. Weekend spędzisz na zabawie.

RAK

Warto teraz zadbać o odnowienie starych znajomości, mogą się przydać w przyszłości. W poniedziałek relacje partnerskie będą napięte, jeśli na czas nie odwołasz się do rozsądku. We wtorek nie daj się w pracy ponieść nerwom, w środę nie trzymaj się kurczowo swoich racji, a wszystko się ułoży. W piątek podpisuj umowy, ruszaj z nowymi przedsięwzięciami. Miłe rozrywki i powodzenie czekają cię w sobotę.

LEW

Korzystaj z doświadczeń innych i nie wahaj się działać w grupie. W pracy masz okazję zabłysnąć talentem, ale musisz oprzeć się na innych. Wtedy okaże się, że zdobywanie nowych umiejętności nie jest trudne. Od wtorku do czwartku możesz liczyć na uśmiech losu, który objawi się w niespodziewanym momencie. W piątek strzeż się pośpiechu, roztargnienie może cię drogo kosztować. W niedzielę ważne spotkanie.

PANNA

W poniedziałek sypną się większe pieniądze, jest też szansa na jakąś wygraną. Partnera zobaczysz teraz w lepszym świetle. W środę wykażesz się pomysłowością w pracy. Wtorek i czwartek to dni nieco mniejszej energii, wykorzystaj popołudnia na odpoczynek. Od piątku los sprzyja zabawom, inwestycjom, realizacji ciekawych inicjatyw. Podejmiesz też mądre decyzje i masz gwarancję powodzenia w urzędach.

WAGA

Wymarzony tydzień, jeśli lubisz się bawić i szaleć. Nawet jeśli nie chcesz, wykorzystaj ten czas. Nie odrzucaj zaproszeń na różne imprezy, nie kieruj się służbowymi racjami przy wybieraniu towarzystwa. Na pasmo sukcesów w każdym gronie licz zwłaszcza od wtorku do czwartku. W pracy będzie ci się wiodło powyżej przeciętnej, olśnisz kolegów błyskotliwymi decyzjami. Weekend poświęć rodzinie.

SKORPION

Los wyraźnie ci sprzyja, co powinno być świetnie widoczne w poniedziałek i piątek. Dobre notowania w pracy, intratna propozycja z daleka - to cię usatysfakcjonuje. Jeśli coś dotąd nie szło, w piątek rusz tę sprawę jeszcze raz, powinno się udać. Ożywienie w uczuciach, w weekend dopisze ci werwa i urok osobisty. To powinny być pamiętne dni, pełne radości i beztroski. Nie bój się poznawania nowych ludzi.

STRZELEC

W poniedziałek możesz mieć przykry nastrój i skłonność do gniewu - nie daj się im zdominować. Zabierz się za pracę, potem za fizyczne prace domowe, a do wieczora chandra minie. Od wtorku do czwartku dobra passa, sprawy ułożą się po twej myśli. Szukaj pomocnych ludzi - niektórzy chętnie nie tylko pokibicują. Niedziela okaże się bardzo szczęśliwa. Im więcej dasz innym, tym więcej dobrej energii wróci do ciebie.

KOZIOROŻEC

Odnowisz swoje siły witalne, różne sprawy ruszą z kopyta. Choć na niektóre posunięcia jest za późno, z powodzeniem wrócisz do tych spraw z jakiś czas. Przyjaciele (i nie tylko...) okażą ci więcej miłości. Nie bój się teraz rozmowy o uczuciach. Nieporozumienia w pracy wyjaśnij, przedstawiając spokojnie, najlepiej w czwartek, swój punkt widzenia. Najlepsze - piątek i cały weekend.

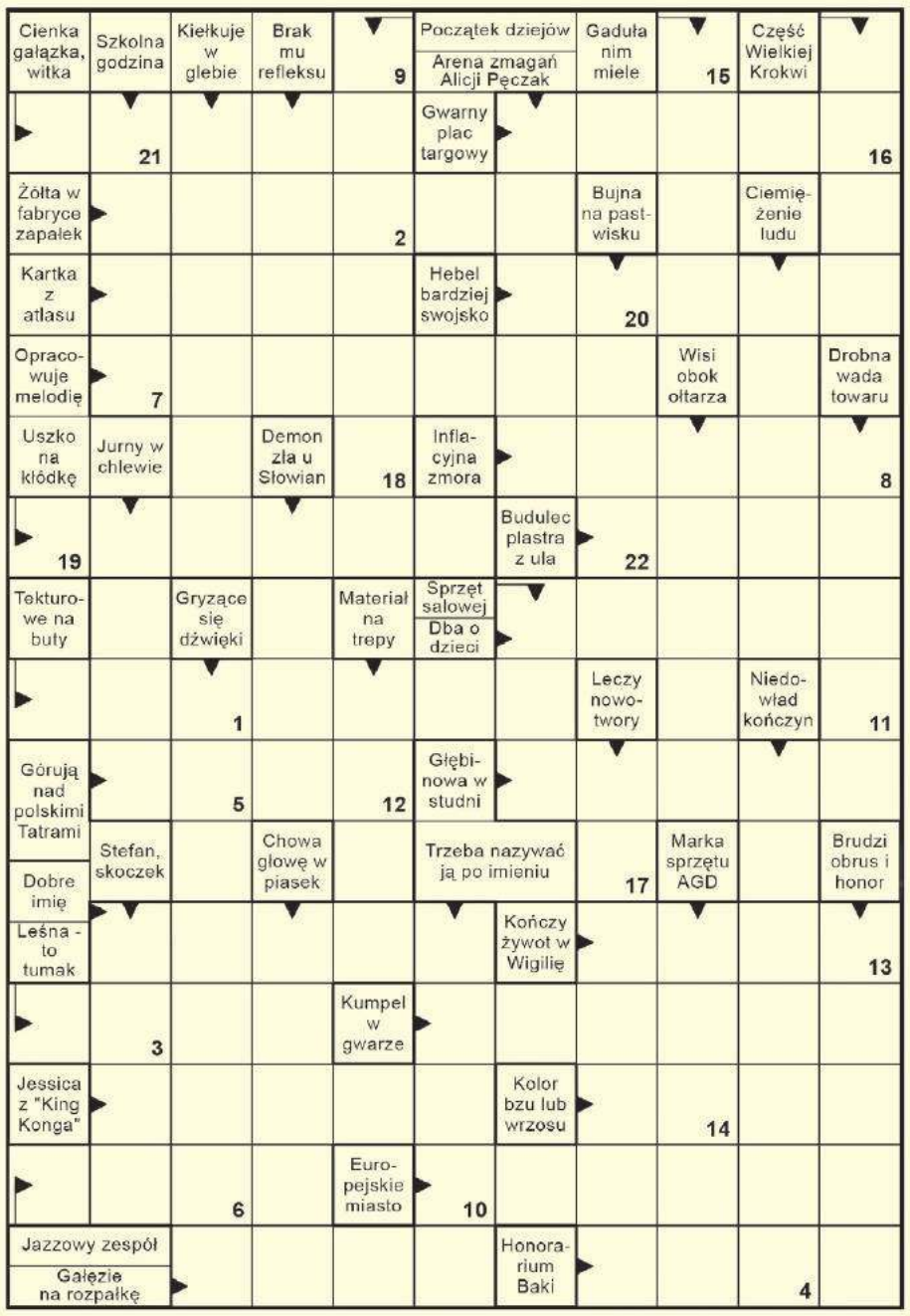

Litery z pól ponumerowanych utworzą rozwiązanie końcowe.

1	2	3	4	5	6	7

8	9	10	11	12	13	14	15	16	17	18	19	20	21	22

lejdis & dżentelmen
studio fryzur • barber
Monika Tarnowska
507 507 846
(nowy nr telefonu)

Rozwiązanie krzyżówki z numeru 38 (2021) brzmi: **„Wyjątek ortograficzny”**. Spośród wszystkich osób, które wysłały poprawne odpowiedzi, wybraliśmy panią **Honoratę Mielniczuk.** Po odbiór nagrody zapraszamy w godz. 9–16 w terminie dwóch tygodni od momentu publikacji nazwiska zwycięzcy na łamach Super Tygodnia Chełmskiego. Warunkiem wzięcia udziału w konkursie jest przysłanie rozwiązania krzyżówki. Hasło wraz z kuponem należy dostarczyć do redakcji (w ciągu 5 dni od daty wydania) – pocztą, osobiście lub wrzucić do skrzynki ogłoszeniowej z logo Super Tygodnia. **Do wygrania talon do wykorzystania w Lejdis&Dżentelmen ul. Reformacka 28, Chełm.**

KRZYŻÓWKA
nr 39 (2021)
super tydzień chełmski

DLA SAMOTNYCH SERC

666 Ania

50-latka stanu wolnego, bez zobowiązań, pozna pana w wieku od 50 do 55 lat, z dobrym sercem i poczuciem humoru. Najlepiej z okolic Białej Podlaskiej.

599 Mirosław

Mam 38 lat i 178 cm wzrostu. Poznam panią w wieku od 30 do 45 lat, celem stałego związku. Pani może mieć dziecko. Nie szukam przygód, tylko stałego, poważnego związku.

667 Jagoda

60-letnia emerytka, 164 cm wzrostu, 70 kg wagi, wolna. Mieszkam w powiecie chełmskim, jestem osobą szczerą, towarzyską. Mam problem z kręgosłupem. Chodzę, lecz lekko kuleję. Szukam czułego pana 60-65 lat, rencisty lub emeryta, może być w podobnej sytuacji, jak ja. Proszę o poważne oferty, mile widziany nr telefonu.

Potrzebujesz bratniej duszy, towarzystwa, miłości?

Przyślij do naszej redakcji swoją ofertę, napisz o swoich oczekiwaniach i pragnieniach.

List wyślij na adres redakcji. Każda oferta otrzyma swój numer kontaktowy, np: 001, 002. Nie będziemy podawać w gazetach nazwisk ani adresów osób składających oferty.

W liście w kilku słowach opowiedz o sobie: jak masz na imię, w jakim jesteś wieku, gdzie mieszkasz, jakie masz zainteresowania, dlaczego szukasz partnerki lub partnera i jakie masz wobec niego wymagania. Jeśli chcesz, możesz przysłać swoje zdjęcie, które uatrakcyjni ofertę.

Czytelnicy zainteresowani daną ofertą i osobą, powinni napisać do niej list, a do korespondencji dołączyć pustą kopertę ze znaczkiem pocztowym. Na pustej kopercie napisać numer oferty/osoby, do której mamy ten list odesłać. Redakcja będzie punktem kontaktowym dla osób, które zechcą się ze sobą poznać.

KUPON nr 39
Oferty dla samotnych
Aby oferta ukazała się w gazecie, należy dołączyć do niej oryginalny kupon z aktualnego numeru.

Sto lat młodej parze!

18 września w bazylice Narodzenia Najświętszej Maryi Panny w Chełmie, sakramentalne „tak” wypowiedzieli sobie **Maciej** i **Jagoda Piszczek**. Nabożeństwo odprawiał ks. **Łukasz Boguta**, który jest ściśle związany z ochroną przeciwpożarową. Pan młody – st. kpt. Maciej Piszczek na co dzień pełni służbę jako dowódca w Jednostce Ratowniczo-Gaśniczej nr 2 w Chełmie. Podczas uroczystości ślubnej nie mogło więc zabraknąć tradycyjnych akcentów strażackich. Po zakończonym nabożeństwie młoda para przeszła przez szpaler utworzony przez strażaków z JRG 2 Chełm oraz z Komendy Powiatowej z Krasnegostawu. Maciejowi i Jagodzie na nowej drodze życia życzymy szczęścia, miłości i samych pogodnych dni.

eprasa.pl ff4b876f51