ISSN 1231-3068 Nr indeksu 325287

Numer w sprzedaży do 15.02.2026 r.

Gazeta Ostrowiecka

Tygodnik powiatów ostrowieckiego, opatowskiego, kieleckiego i lipskiego

Ostrowiec Świętokrzyski

Baćkowice, Bałtów, Bodzechów, Ćmielów, Iwaniska, Kunów, Lipnik, Łagów, Nowa Słupia, Opatów, Ożarów, Sadowie, Sienno, Rzeczniów, Tarłów, Waśniów, Wojciechowice

NUMER 06(3692) ROK LXXV 9 lutego 2026 R. Cena 5,00 zł (w tym 5% VAT)

Prezydent: „Ruszamy z realizacją dużego planu budownictwa wielomieszkaniowego”. Jest umowa na trzy bloki komunalne na ulicy Hubalczyków!

» s. 7

Dlaczego nas krzywdzicie?

» s. 8

Komu zależy na zamknięciu ostrowieckiej „porodówki”?

Konsultacje w sprawie obwodnicy Denkowa

» s. 5

Nowy komendant ostrowieckich policjantów

» s. 14

Powstanie Żłobek Miejski

» s. 2

O relacjach biznesu z samorządem bez „lania wody”

» s. 4

KSZO 1929 lepszy od drugoligowca z Rzeszowa

» s. 18

POWIAT OSTROWIECKI: Blisko 4 miliony na termomodernizację „Bronka”

» s. 8

Czas studniówek dobiegł końca

» s. 12-13

eprasa.pl ff6c693ec9

NUMER 06(3692)
9 lutego 2026 R.
Gazeta Ostrowiecka

Radni zdecydowali o utworzeniu Żłobka Miejskiego i przenosinach PSP Nr 1

Podczas ostatniej sesji Rady Miasta Ostrowca Świętokrzyskiego zapadły decyzje, które dotyczą szeroko pojętej edukacji w naszym mieście. Radni jednogłośnie opowiedzieli się za utworzeniem Żłobka Miejskiego i „konsolidacji" PSP Nr 1 w jednej, nowoczesnej lokalizacji.

- Pragnę serdecznie podziękować za przyjęcie obu uchwał, które mają kluczowe znaczenie dla edukacji i wsparcia ostrowieckich rodzin - mówił po podjęciu uchwał przez radnych prezydent **Artur Łakomiec**. Bez większych dyskusji przeprowadziliśmy procedurę uchwały dotyczącej utworzenia Żłobka Miejskiego, co jest odpowiedzią na długo wyczekiwane potrzeby mieszkańców. Jednocześnie chciałbym podkreślić, jak ważna jest uchwała dotycząca zmiany siedziby Publicznej Szkoły Podstawowej nr 1 i jej powrotu do „macierzy", czyli obecnie jednej, nowoczesnej lokalizacji. Zapewniam, że połączenie oddziałów w jednym budynku nie będzie ze szkodą dla uczniów, a wręcz przeciwnie, po zakończeniu generalnego remontu szkoła będzie dysponować 23 w pełni przygotowanymi klasami oraz dwoma salami gimnastycznymi, z czego jedna będzie nowoczesna. Pozwoli to na zapewnienie komfortowych warunków nauki i rozwoju.

Rada Miasta przyjęła uchwałę o utworzeniu nowoczesnej placówki opieki nad najmłodszymi

W Ostrowcu Świętokrzyskim powstanie nowoczesny Żłobek Miejski. Rada Miasta, wychodząc naprzeciw oczekiwaniom mieszkańców, jednogłośnie przyjęła uchwałę o formalnym utworzeniu placówki, która będzie służyć najmłodszym ostrowczanom oraz ich rodzinom. Prace budowlane i adaptacyjne są na tyle zaawansowane, żeby można było uruchomić żłobek już w nowym roku szkolnym, choć pojawiają się też przymiarki nawet do startu w okresie wakacyjnym.

Nowy żłobek, zlokalizowany przy ul. Akademickiej 20A, zaoferuje aż 120 miejsc dla dzieci w wieku do lat 3, w tym również dla maluchów z niepełnosprawnościami. Placówka będzie dostosowana do najwyższych standardów opieki, zapewniając dzieciom warunki zbliżone do domowych, bezpieczeństwo, troskliwą opiekę oraz wszechstronny rozwój. W statucie żłobka podkreślono również otwartość na potrzeby rodzin oraz możliwość współuczestniczenia rodziców w życiu placówki.

Warto podkreślić, że realizacja przedsięwzięcia stała się możliwa dzięki pozyskanemu przez Gminę Ostrowiec Świętokrzyski dofinansowaniu w ramach Programu „Aktywny Maluch 2022-2029". Środki te pozwolą na stworzenie nowoczesnej, komfortowej i bezpiecznej przestrzeni dla dzieci, a także na zatrudnienie wykwalifikowanej kadry pedagogicznej i opiekuńczej.

Ostrowiec Świętokrzyski planuje przenieść PSP nr 1 do jednej siedziby

Rada Miasta Ostrowca Świętokrzyskiego rozpoczęła procedurę zmiany siedziby Publicznej Szkoły Podstawowej nr 1. Zgodnie z projektem uchwały szkoła od 1 września 2026 roku ma funkcjonować wyłącznie w budynku przy ul. Trzeciaków 35. Oznacza to rezygnację z dotychczasowej drugiej lokalizacji – przy ul. Henryka Sienkiewicza 67B.

Decyzja ma być odpowiedzią na potrzebę uporządkowania organizacji pracy szkoły, która obecnie działa w dwóch oddalonych od siebie obiektach. W budynku przy ul. Sienkiewicza uczą się klasy V–VIII, co, jak podkreśla miasto, powoduje liczne utrudnienia, m.in. konieczność przemieszczania się nauczycieli między budynkami i trudniejszy kontakt z rodzicami.

Kluczowym argumentem za zmianą jest trwająca modernizacja budynku przy ul. Trzeciaków 35. Po zakończeniu prac obiekt ma dysponować 23 salami dydaktycznymi, świetlicą, nowoczesną halą sportową, salą gimnastyczną oraz w pełni wyposażoną kuchnią i stołówką. Termomodernizacja ma poprawić komfort cieplny i warunki pracy w szkole.

Miasto podkreśla, że liczba uczniów 497 w roku szkolnym 2025/2026 pozwala na funkcjonowanie szkoły w jednej lokalizacji bez konieczności wprowadzania nauki na dwie zmiany. Prognozy demograficzne wskazują ponadto na stopniowy spadek liczby oddziałów.

Gmina Ostrowiec Świętokrzyski rozważa przekazanie obiektu powiatowi z przeznaczeniem na potrzeby Specjalnego Ośrodka Szkolno-Wychowawczego oraz Zespołu Szkół Specjalnych. Placówki te od lat borykają się z niewystarczającymi warunkami lokalowymi, a przeprowadzka mogłaby znacząco poprawić sytuację uczniów ze specjalnymi potrzebami edukacyjnymi.

Zgodnie z przepisami zmiana siedziby szkoły jest traktowana jako jej przekształcenie. Oznacza to konieczność przeprowadzenia pełnej procedury:

„Nie odchodzi się tak naprawdę i zupełnie,
bo mimo wszystko pozostaje się w czyjejś pamięci i czekaniu"

Panu Prezesowi WOJCIECHOWI CHOLEWIŃSKIEMU
najszczersze wyrazy współczucia, wsparcia i otuchy
z powodu śmierci
MAMY
składają
Rektor, Kanclerz, Senat i Społeczność Akademicka
Akademii Nauk Stosowanych im. Józefa Gołuchowskiego

Wyrazy głębokiego współczucia
dla **MAMY, MĘŻA, RODZINY i BLISKICH**
z powodu śmierci
Naszej Drogiej Koleżanki
Ś.P. MAŁGORZATY CICHACKIEJ
z d. POLIT
składają
Koleżanki i Koledzy z II LO

ZAKŁAD POGRZEBOWY
„EDEN"
Zofia Górczyńska
Ostrowiec Św. ul. Długa 79
tel. 41 263 38 78,
504 015 291
czynny całą dobę
KOMPLEKSOWA OBSŁUGA POGRZEBÓW
trumny * chłodnia *
kaplica * kwiaty * wieńce *
odzież żałobna
Poczęstunki popogrzebowe
Nagrobki - granit

PKS Spółka Akcyjna OSTROWIEC ŚW.
DWORCE AUTOBUSOWE INFORMACJA PKS:
D.A. Ostrowiec Św. - 703 402 090 (2.09zł.+ Vat/min)
Dyspozytor- 601 590 433
D.A. Opatów – 607 846 069
D.A. Lipsko - 607 845 124
CENTRUM MOTORYZACJI i STACJA PALIW PKS:
Biuro Obsługi Klienta- 607 843 858
Sklep Auto -TIR- Market- 607 852 952
Okręgowa Stacja Kontroli Pojazdów - 607 847 714
Myjnia Samochodowa - 607 843 858
Wulkanizacja PKS:
- 607 839 881 (serwis/montaż)
Stacja Paliw PKS - 607 849 504 całodobowa sprzedaż paliw PKN Orlen o gwarantowanej, powtarzalnej jakości oraz olejów silnikowych, płynów eksploatacyjnych i akcesoriów samochodowych.
www.pksostrowiec.pl

Pani doktor **ANNIE BARSZCZ**
Wyrazy najgłębszego współczucia
z powodu śmierci
TATY
składają pracownicy Poradni Kardiologicznej
ARS-MED w Ostrowcu Św.

Zakład Usług Pogrzebowych
Sp. z o.o. Ostrowiec Św.
ul. Długa 8
CMENTARZ KOMUNALNY
Całodobowy przewóz zwłok
41 247 84 84 • 605 849 003
NA TERENIE MIASTA ZA 1 ZŁ
KOMPLEKSOWA OBSŁUGA POGRZEBÓW
• Kremacja • Trumny • Urny
• Odzież żałobna • Wieńce
• Transport • Chłodnia
• Usługi grabarskie • Krypty
• Nagrobki granitowe
Ekshumacje
Rozliczanie zasiłku pogrzebowego w ZUS

Z żalem przyjęliśmy wiadomość
o nagłej śmierci
emerytowanego pracownika
Gminy Bodzechów i Gminnego Ośrodka Pomocy Społecznej w Bodzechowie
Ś.P. LECHA KOPACZA
wyrazy głębokiego współczucia
RODZINIE i BLISKIM
s k ł a d a
Wójt Gminy
Bodzechów
Jerzy Murzyn
ze współpracownikami

Panu ŁUKASZOWI CZARNECKIEMU
wyrazy głębokiego współczucia oraz najszczersze kondolencje
z powodu śmierci
TATY
składają
Prezydent Miasta Ostrowca Świętokrzyskiego
Artur Łakomiec
oraz koleżanki i koledzy z Urzędu Miasta
Ostrowca Świętokrzyskiego

eprasa.pl ff6c693ec9

zawiadomienia rodziców, uzyskania opinii Świętokrzyskiego Kuratora Oświaty oraz związków zawodowych. Uchwała o zamiarze przekształcenia jest pierwszym etapem tego procesu.

Decyzja w sprawie zmiany uchwały dotyczącej Jarmarku Denkowskiego przełożona

Podczas obrad Rady Miasta Ostrowca Świętokrzyskiego radni nie podjęli decyzji w sprawie projektu uchwały zmieniającej zapisy dotyczące upamiętnienia 450. rocznicy nadania praw miejskich dla Denkowa. Dokument, który zakłada korektę punktu dotyczącego organizacji „Jarmarku Denkowskiego", został zdjęty z porządku obrad przez przewodniczącą **Irenę Rendudę Dudek** po wniosku prezydenta **Artura Łakomca**.

Projekt uchwały przewidywał zmianę zapisu §1 ust. 2 pkt 4 uchwały z 2014 roku, tak aby jednoznacznie wskazać, że tradycję organizacji Jarmarku ma podtrzymywać Rada Osiedla „Denków". Propozycja ta pojawiła się po wniosku dziewiętnastu przewodniczących rad osiedli, którzy zwrócili uwagę, że dotychczasowy zapis może prowadzić do nadmiernego uprzywilejowania jednej rady osiedla w dostępie do środków publicznych przeznaczanych na wydarzenia kulturalne .

- Z powodów technicznych proszę o wycofanie tej uchwały z porządku obrad- mówił prezydent **Artur Łakomiec**. Ostatnie dni pokazały, jak bardzo aktywnie i z zaangażowaniem działają rady osiedli w Ostrowcu Świętokrzyskim. To ogromny kapitał społeczny naszego miasta, z którego możemy być dumni. Niestety, pojawiły się wątpliwości i medialny szum – dziewiętnaście rad osiedli zgłosiło zastrzeżenia. W związku z tym uważam, że powinniśmy wrócić do rozmów na ten temat podczas kolejnych sesji. Cieszę się, że mieszkańcom i przedstawicielom osiedli zależy na wydarzeniach kulturalnych, na podtrzymywaniu tradycji oraz dumie z własnej tożsamości. (...) Jarmark Denkowski powinien być wydarzeniem łączącym mieszkańców, dającym przestrzeń do wspólnego świętowania, a nie prowadzącym do podziałów. Zapewniam, że nikt nie zamierza odbierać mieszkańcom Denkowa tradycji jarmarku ani umniejszać jego historycznego znaczenia. Jednocześnie nie powinna funkcjonować zasada, która mogłaby być postrzegana jako faworyzowanie jednego osiedla kosztem innych. Wierzę, że czas, który sobie damy na rozmowy, pozwoli wszystkim radom osiedli, w tym Radzie Osiedla Denków, wnieść swój głos do tej dyskusji. Pragnę podkreślić wyjątkową tożsamość naszych osiedli – w tym roku przypada 100-lecie osiedla Kolonia Robotnicza, 50-lecie osiedla Ogrody i 70-lecie osiedla Koszary. Każde z nich wnosi do miasta swoją wartość, a wspólne działania pozwalają wzbogacać ofertę kulturalną Ostrowca Świętokrzyskiego. Po rozmowach z przedstawicielami wszystkich rad osiedli będziemy mogli wspólnie opracować nowy projekt uchwały, odpowiadający na potrzeby wszystkich mieszkańców.

- Zdejmuję dziś z porządku obrad ten punkt, pod warunkiem, że będzie to sprawa dyskutowana z osiedlami na spotkaniach i wypracowane zostanie wspólne stanowisko, bo wierzę w to, że jednym głosem mówimy jako wszystkie rady osiedla Ostrowca Świętokrzyskiego- mówiła przewodnicząca Rady Miasta, **Irena Renduda- Dudek.**

Podziękowanie dla radnego Daniela Strojnego? Kto go zastąpi?

Podczas ostatniego posiedzenia Rady Miasta Ostrowca Świętokrzyskiego prezydent **Artur Łakomiec** oraz radni na czele z przewodniczącą **Ireną Rendudą -Dudek** i wiceprzewodniczącym **Stanisławem Choinką** oficjalnie podziękowali **Danielowi Strojnemu** za jego wieloletnią działalność na rzecz lokalnej społeczności. To następstwo tego, że wygasł jego mandat radnego po złożonej rezygnacji. Warto wiedzieć, że Daniel Strojny był od 2014 roku nieprzerwanie radnym miejskim.

- Po pierwsze, chcę podziękować wyborcom, którzy mi zaufali i wybierali, aż na trzy kadencje- mówił Daniel Strojny. Dziękuję wszystkim radnym, z którymi mogłem współpracować. Mam wrażenie, że więcej wniosę do miasta wykonując pracę zawodową, niż będąc tutaj.

Wszystko wskazuje, że w miejsce Daniela Strojnego do Rady Miasta wejdzie **Jarosław Sarna**.

Apel o poszanowanie znaczenia Ostrowca Świętokrzyskiego jako ośrodka przemysłowego, gospodarczego i społecznego

Przewodniczący Klubu Radnych Koalicja TAK! Dla Samorządu **Mariusz Łata** zgłosił podczas sesji uchwałę w sprawie przyjęcia apelu o poszanowanie znaczenia Ostrowca Świętokrzyskiego, jako ośrodka przemysłowego, gospodarczego i społecznego oraz zaprzestanie działań zmierzających do marginalizowania miasta przez część środowisk politycznych. Projekt został wprowadzony na forum rady i zyskał jednogłośne poparcie.

- W ostatnim czasie w przestrzeni publicznej pojawiły się wypowiedzi oraz działania o charakterze politycznym, w tym interpelacja poselska z dnia 28 listopada 2025 r., które w ocenie radnych Rady Miasta Ostrowca Świętokrzyskiego w sposób nieuprawniony i jednostronny podważają znaczenie Ostrowca Świętokrzyskiego jako ważnego ośrodka przemysłowego oraz deprecjonują rolę lokalnej gospodarki i funkcjonujących na terenie miasta zakładów przemysłowych. Wypowiedzi te, niezależnie od intencji ich autorów, wywołują niepokój społeczny, mogą wpływać negatywnie na wizerunek miasta oraz budzić obawy wśród mieszkańców co do stabilności miejsc pracy i przyszłości lokalnego przemysłu- czytamy w uzasadnieniu.

Oto fragment przyjętego apelu:

„Z niepokojem i dezaprobatą obserwujemy, że Ostrowiec Świętokrzyski oraz działające na jego terenie zakłady przemysłowe stają się przedmiotem sporów i rozgrywek politycznych, w których interes miasta i jego mieszkańców schodzi na dalszy plan. Podważanie znaczenia lokalnego przemysłu, w tym realizowanych obecnie zamówień związanych z produkcją na potrzeby sektora obronnego, godzi nie tylko w renomę miasta, lecz także w bezpieczeństwo zatrudnienia wielu ostrowieckich rodzin. Rozwój produkcji przemysłowej, niezależnie od jej profilu, oznacza nowe miejsca pracy, stabilność gospodarczą oraz realne wpływy do lokalnej i krajowej gospodarki, a nie pretekst do politycznych ataków i publicznego podważania dorobku miasta.

Nie wyrażamy zgody na traktowanie Ostrowca Świętokrzyskiego jako narzędzia w bieżących sporach partyjnych ani na próby osłabiania jego pozycji poprzez nieodpowiedzialne i jednostronne narracje. Oczekujemy od wszystkich przedstawicieli życia publicznego szacunku wobec miasta, jego historii, potencjału oraz ciężkiej pracy jego mieszkańców. Sprawy gospodarcze i przemysłowe powinny być przedmiotem merytorycznej, odpowiedzialnej debaty, a nie elementem walki politycznej prowadzonej kosztem lokalnych społeczności."

Zebrał i opracował:
Paweł Słowiński

Szkolny Budżet Obywatelski w rękach uczniów

Do każdej ze szkół podstawowych na terenie Ostrowca Świętokrzyskiego w ramach Szkolnego Budżetu Obywatelskiego trafi po 5 tys. złotych. O tym, na jakie szkolne projekty zostaną przeznaczone kwoty, zadecydują w głosowaniu sami uczniowie.

Założenia Szkolnego Projektu Obywatelskiego w murach PSP Nr 10 w Ostrowcu Świętokrzyskim przybliżył prezydent miasta, **Artur Łakomiec**.

-W czwartek podpisałem zarządzenie w związki ze Szkolnym Budżetem Obywatelskim - mówi prezydent miasta Artur Łakomiec. Cieszę się bardzo, że dzieci i młodzież będą mogli partycypować w tym co dzieje się w szkole oraz z tego, że będą uczyć się demokracji, kreować i współdecydować o tym, jak będzie ich szkoła i otoczenie wyglądać. Postanowiliśmy, że w tym pilotażowym programie będzie przeznaczone w każdej szkole 5 tys. złotych. Mówimy tutaj o szkołach podstawowych publicznych i niepublicznych. Rozdysponowanie środków w szkołach niepublicznych będziemy musieli zrobić poprzez organizacje pozarządowe. Myślę, że tych pomysłów będzie sporo. Każda szkoła będzie miała swoje projekty. W każdej szkole zostanie wybrany jeden, najlepszy projekt. W listopadzie będzie spotkanie podsumowujące i do tej pory będziemy chcieli, aby wszystkie projekty zostały zrealizowane i rozliczone. Przypomnę, że w podobnych projektach w innych miastach znalazły się kąciki wytchnieniowe, gier planszowych, doposażenie biblioteki czy też adaptacja skwerku lub urządzenia zabawowe przed szkołą. Dajemy dowolność wyobraźni naszym uczniom. Chcemy, aby uczniowie w pewnym stopniu poczuli to co jest od 4 lat w kontekście Budżetu Obywatelskiego Ostrowca Świętokrzyskiego, gdzie oczywiście kwoty są znacznie większe.

Co ważne, projekty w Budżecie Obywatelskim dotyczące szkół nie zostaną wyłączone. Jak zapewnia prezydent Artur Łakomiec, Szkolny Budżet Obywatelski jest odrębnym projektem i zarządzeniem.

-Nic nie będzie hamować przed tym, aby środowiska szersze, szkolne składały projekty do dużego Budżetu Obywatelskiego i ubiegały się o środki z tego budżetu- zaznacza prezydent.

-Taki Szkolny Budżet Obywatelski dla naszej placówki będzie miał ogromne znaczenie - mówi dyrektorka PSP Nr 10 w Ostrowcu Świętokrzyskim, **Magdalena Majewska**. W tym roku mamy bardzo inicjatywny samorząd szkolny, który dba o całą społeczność szkolną. Myślę, że wszyscy wspólnymi siłami stworzą pomysły, które będą służyć wszystkim.

Jak podkreślają w rozmowie uczennice Zuzia, Kamila i Paulina w szkolnym korytarzu będzie umieszczona specjalna skrzynka, do której każdy z uczniów będzie mógł wrzucić swój pomysł. Następnie wszystkie pomysły zostaną przedstawione wszystkim uczniom i przegłosowane. W planach pojawiły się: renowacja łazienki, założenie zamków w drzwiach, plac zabaw dla najmłodszych, remont sali informatycznej, zakupienie strojów reprezentacyjnych na zawody sportowe.

J. Boleń

Gazeta Ostrowiecka

Tygodnik regionalny.
Wydawca: „OST-PRESS" Gazeta Ostrowiecka Sp. z o.o.

Redaguje zespół:
Prezes wydawnictwa, redaktor naczelny - Wojciech Turczyński
Z-ca red. naczelnego - Wiesław Rogala (rogala@ostrowiecka.pl tel. 782 727 801)
Redaktorzy: Dariusz Kisiel (kisiel@ostrowiecka.pl tel. 696 467 783); Danuta Moskalik (moskalik@ostrowiecka.pl tel. 696 467 759); Paweł Słowiński (slowinski@ostrowiecka.pl tel. 696 467 784); Anna Mroczek (mroczek@ostrowiecka.pl tel. 696 467 719); Joanna Boleń (bolen@ostrowiecka.pl tel. 724 040 100)
Skład i łamanie: Tomasz Barski
Druk: Polska Press Sp. z o.o., Oddział Poligrafia, Drukarnia w Sosnowcu. Redakcja nie ponosi odpowiedzialności za treść ogłoszeń i ulotek, zastrzega sobie prawo do adiustacji i skracania materiałów. Tekstów niezamówionych redakcja nie zwraca.
Biuro Reklam i Ogłoszeń: Kamila Gryszka tel. 697 017 777
Adres redakcji: 27-400 Ostrowiec Św., ul. Polna 9 G,
Czynne od poniedziałku do piątku od 9.00 do 13.00.
tel./fax (41) 265-38-00, 265-12-00; kom. 782 727 801
E-mail: ostrowiecka@ostrowiecka.pl; www.ostrowiecka.pl
www.facebook.com/gazetaostrowiecka

eprasa.pl ff6c693ec9

NUMER 06(3692)
9 lutego 2026 R.
Gazeta Ostrowiecka

O relacjach biznesu z samorządem bez „lania wody”

Za nami już IV odsłona Regionalnych Misji Gospodarczych, które tym razem odbyły się w Ostrowcu Świętokrzyskim pod hasłem „Możliwości współpracy biznesu z samorządem” w ramach planowanych w 2026 r. przez samorządy przetargów i zamówień publicznych. W spotkaniu wzięli udział prezydenci Ostrowca Świętokrzyskiego, Skarżyska Kamiennej oraz Starachowic: **Artur Łakomiec**, **Arkadiusz Bogucki** i **Marek Materek**, samorządowcy oraz przedstawiciele instytucji otoczenia biznesu, ale przede wszystkim duże grono przedsiębiorców.

- Dzisiaj rozmawiamy przede wszystkim o relacjach „miasto dla biznesu, biznes dla miasta”, co może wydawać się prozaiczne, lecz dla naszych przedsiębiorców działających na lokalnych rynkach to bardzo ważne kwestie – w szczególności dotyczące postępowań i zamówień publicznych na rok 2026- mówi prezydent Ostrowca Świętokrzyskiego **Artur Łakomiec**. Co istotne, będziemy zachęcać wszystkich przedsiębiorców do udziału w przetargach organizowanych w naszych miastach, zarówno tych powyżej progów unijnych, jak i pozostałych. Jest szansa na powstawanie konsorcjów, dlatego będziemy promować współpracę lokalnych firm w tych postępowaniach.

- To idealna okazja dla świętokrzyskiego biznesu, by porozmawiać z lokalnymi samorządami -uważa **Arkadiusz Bogucki**, prezydent Skarżyska Kamiennej. W przypadku Skarżyska to szczególnie ważny rok – mamy zaplanowane inwestycje o wartości około 70 milionów złotych, co czyni go bardzo wyjątkowym dla miasta. Oprócz dużych firm, których przedstawiciele już się pojawili, mamy propozycje również dla mniejszych przedsiębiorstw i drobniejszych prac, które są równie istotne.

- Dziś rozmawiamy o zamówieniach publicznych oraz przetargach, które miasta Starachowice, Skarżysko-Kamienna i Ostrowiec będą w najbliższym czasie ogłaszać – mówi prezydent Starachowic, **Marek Materek**. W ostatnich tygodniach zakończyliśmy jedną inwestycję, którą realizowała firma z Ostrowca Świętokrzyskiego. Obecnie podpisaliśmy umowę na kolejną inwestycję, którą będzie realizowała firma ze Skarżyska-Kamiennej. Ta współpraca w ramach zamówień publicznych pomiędzy naszymi miastami a firmami z terenu trzech powiatów istnieje i mamy nadzieję, że będzie się rozwijać w kolejnych latach.

W I części uczestnicy mogli dowiedzieć się o planach na 2026 rok jeśli chodzi o wielkość zamówień publicznych, ich rodzaj, zasadach uczestnictwa w przetargach, oraz w których sektorach planowane są największe inwestycje. W części II wydarzenia odbyło się sieciowanie, czyli możliwość kameralnych spotkań przedsiębiorców oraz samorządowców, w trakcie których przedsiębiorcy mogli nawiązać wzajemne relacje, wymienić się doświadczeniami i kontaktami oraz zaplanować możliwości przyszłej współpracy. Ze sporym zainteresowaniem spotkały się też specjalne stoiska: Specjalnej Strefy Ekonomicznej „Starachowice”, Punktu Informacyjnego Funduszy Europejskich Urzędu Marszałkowskiego Województwa Świętokrzyskiego oraz Fundacji Agencji Rozwoju Regionalnego ze Starachowic.

- Przede wszystkim, jak ktoś powiedział, nie było „lania wody” – bardzo podobały się wystąpienia prezydentów, które zawierały bardzo konkretne informacje dla biznesu: jakie są zadania do wykonania, jakie zlecenia i kontrakty możliwe do pozyskania w tym roku- mówi dyrektor Centrum Rozwoju Lokalnego, **Marcin Marzec**. Staramy się, aby organizowane przez nas spotkania były skondensowane w treści, bo przedsiębiorcy przychodzą tu po to, by dowiedzieć się, gdzie mogą zarobić pieniądze, co jest do pozyskania.

pas

Kapituła wyłoniła laureatów pierwszej edycji prestiżowego konkursu „Żelazne Skrzydła Biznesu”. Poznamy ich podczas gali 27 lutego br.

W miniony piątek w Ostrowcu Świętokrzyskim odbyło się posiedzenie kapituły konkursu „Żelazne Skrzydła Biznesu” – inicjatywy Centrum Rozwoju Lokalnego oraz gminy, mającej na celu uhonorowanie najprężniej działających lokalnych firm. Ceremonia wręczenia nagród odbędzie się **27 lutego br.** w sali koncertowej Państwowej Szkoły Muzycznej.

Pierwsza edycja konkursu cieszyła się ogromnym zainteresowaniem, bo do Centrum Rozwoju Lokalnego napłynęło aż 50 zgłoszeń, spośród których 48 spełniło wymogi formalne i zostało skierowanych do ostatecznej oceny.

– Mamy pełen przekrój, od małych, rodzinnych firm, po największe zakłady pracy w Ostrowcu. Kapituła będzie miała ręce pełne roboty, każda z czterech kategorii jest mocno obsadzona – podkreślał tuż przed posiedzeniem Marcin Marzec, dyrektor CRL.

W skład kapituły weszli: prezydent Ostrowca **Artur Łakomiec** (przewodniczący), dyrektor CRL **Marcin Marzec,** dyrektorka Powiatowego Urzędu Pracy **Małgorzata Stafijowska**, starszy Cechu Rzemieślników i Przedsiębiorców **Marcin Jabłoński**, główny specjalista ds. promocji gospodarczej i obsługi inwestora Urzędu Miasta **Zbigniew Wesołowski**, prezes Świętokrzyskiego Związku Przedsiębiorców i Pracodawców **Łukasz Bilski** oraz wiceprezes Specjalnej Strefy Ekonomicznej w Starachowicach **Sylwester Kwiecień**.

Przed kapitułą stało nie lada wyzwanie – wybór laureatów w kategoriach: Ostrowiecka Innowacyjna Firma Roku, Ostrowiecka Odpowiedzialna Społecznie Firma Roku, Ostrowiecka Rodzinna Firma Roku oraz Ambasador Ostrowca Świętokrzyskiego Roku. Każda z nich przyciągnęła firmy, które nie tylko odnoszą sukcesy biznesowe, ale też angażują się społecznie, pielęgnują tradycje rodzinne czy promują miasto na arenie krajowej i międzynarodowej.

Obrady przebiegały w atmosferze pełnej koncentracji i powagi. Członkowie kapituły musieli podjąć trudne decyzje, często po burzliwych dyskusjach i analizie zgłoszeń.

– To będzie bardzo trudna decyzja. Nie zazdroszczę sobie i pozostałym członkom kapituły – przyznał Marcin Marzec. Ostateczny werdykt zapadł podczas jednego, intensywnego posiedzenia, a lista zwycięzców pozostanie tajemnicą aż do dnia finałowej gali.

Ceremonia wręczenia nagród odbędzie się 27 lutego w sali koncertowej Państwowej Szkoły Muzycznej. Nagrodzone firmy otrzymają okazałe statuetki z brązu, dzieło **Marcina Piwnika**, nawiązujące do hutniczego dziedzictwa miasta. Jak zapowiadają organizatorzy, laureaci będą mogli wykorzystywać „Żelazne Skrzydła” w celach promocyjnych, a emocje i niespodzianki czekają wszystkich gości gali do ostatnich chwil.

pas

eprasa.pl ff6c693ec9

Mieszkańcy mają głos w sprawie obwodnicy Denkowa.

Konsultacje w środę i czwartek

W miniony wtorek odbyło się otwarte spotkanie z mieszkańcami najstarszej dzielnicy miasta, dotyczące planowanej budowy obwodnicy Denkowa. Wszyscy zainteresowani planowaną inwestycją mogli zapoznać się z projektem obwodnicy i zadać pytanie. Pytania mieszkańców, ich spostrzeżenia i obawy oraz głosy zadowolenia dotyczące tzw. przedłużenia ulicy Chrzanowskiego, zostały wysłuchane przez obecnych na spotkaniu - prezydenta miasta **Artura Łakomca**, wiceprezydenta **Łukasza Norowskiego**, naczelników Wydziału Inwestycji Urzędu Miasta w Ostrowcu Świętokrzyskim **Artura Majchera** i **Marcina Karbowniczka** oraz projektantów inwestycji.

Głosy w sprawie budowy obwodnicy są podzielone. Jest wielu mieszkańców, którzy chcą budowy drogi. Jest też część mieszkańców, którzy takiej drogi w sąsiedztwie swoich domówi czy działek nie chce.

-Konsultacje z mieszkańcami odbędą się w przyszłym tygodniu w środę w godzinach 12.00 - 16.00 i czwartek w godzinach 14.00- 18.00.

Dzisiaj mamy spotkanie przedkonsultacyjne - zaznaczył prezydent miasta, Artur Łakomiec. Chcemy opowiedzieć, na czym będą polegać konsultacje. Dokładnie wyjaśnić przebieg drogi, i przede wszystkim, do czego jest potrzebna. Pomysł konsultacji zrodził się z uwagi na parę głosów sprzeciwu ze względu na to, że gdzieś po sąsiedzku będzie ta droga przebiegać. Odkąd zostałem wiceprezydentem miasta miałem wizyty mieszkańców Denkowa, centrum Denkowa, ulic Szkolnej i Ostrowieckiej, w związku z tym, żeby właśnie ulżyć tym wąskim uliczkom. Przypomnę, że ponad 5 milionów w 2024 roku zostało zainwestowane w osiedle. To przebudowa ulicy Szkolnej, remont ulicy Spółdzielców. Nowe nawierzchnie potrzebują odciążenia ruchu. Obwodnica, o której mówię od wielu lat, nigdy nie spotkała się z głosem sprzeciwu, dopóki nie przyjechaliśmy z mieszkańcami porozmawiać. Inwestycję już rozpoczęto, ponieważ projektowanie to jest już po części rozpoczęcie inwestycji. Kolejni mieszkańcy z ulic, o których mówiłem wcześniej, przyszli do nas i prosili, żeby tę drogę jednak kontynuować. W związku z tym chcemy to zrobić pod kątem konsultacji, żeby to było transparentne, aby każdy wiedział, za czym głosuje, ale też oczywiście pojawiły się alternatywne drogi, o których myśleliśmy już dużo wcześniej. Projektując ten węzeł komunikacyjny ulicy Chrzanowskiego i Kilińskiego w postaci ronda jest zaprojektowana odnoga w stronę przyszłej przeprawy mostowej. W tej chwili takich środków dużych nie możemy pozyskać, więc staramy się ulżyć naszym mieszkańcom poprzez właśnie budowę łącznika ulicy Kilińskiego z ulicą Samsonowicza. Co nie znaczy, że zaniechaliśmy zupełnie pomysłu budowy mostu. Droga zostanie tak zaplanowana, aby była przygotowana do budowy mostu w przyszłości. Jeżeli chodzi o punkt konsultacyjny, to moim zarządzeniem wybrana została komisja z przedstawicieli rady osiedla, przedstawiciela radnych rady miasta, pracowników urzędu. Mieszkańcy po okazaniu dokumentu ze zdjęciem będą mogli odebrać kartę do głosowania. Konsultacje są opiniotwórcze. Dokumentacje musimy procedować ze względu na to, że wcześniejsze zainteresowania tym łącznikiem było bardzo duże.

-Żadnych wyburzeń nie planujemy. Droga jest tak poprowadzona, żeby jak najmniej ingerować w tereny prywatne - podkreśla **Marcin Karbowniczek**, zastępca naczelnika Wydziału Inwestycji Urzędu Miasta w Ostrowcu Świętokrzyskim. Oczywiście budowa drogi siedmiometrowej plus ścieżka rowerowa, chodnik oraz pas zieleni wymaga poszerzenia tego terenu. Największa ingerencja jest od skrzyżowania ulicy Mostowej z ulicą Samsonowicza, gdzie przechodzimy w rejonie zabudowań. Poszerzamy ten pas drogowy o około 16 m. Nie widzę jakichś uciążliwości w terenie. W tym momencie uzyskaliśmy decyzję środowiskową, ale została ona zaskarżona przez lokalną społeczność. To zaskarżenie będzie dalej rozpatrywane w Regionalnej Dyrekcji Ochrony Środowiska. Jeśli uzyskamy pozwolenie wodno-prawne i odstępstwa od zbliżenia się do wału przeciwpowodziowego, składamy o ZRID. Uzyskanie ZRID jest planowane do końca października tego roku. Projekt objął koncepcję alternatywną, czyli przedłużenie ulicy Chrzanowskiego w stronę przyszłej budowy mostu przez Kamienną. Projekt obejmuje budowę ronda, czyli rozbudowanie skrzyżowania ulic Chrzanowskiego, Kilińskiego, Podstawie z wypuszczeniem wylotu pod planowany most. Na początku tego roku planujemy ogłoszenie przetargu na projekt mostu na rzece Kamiennej z połączeniem z ulicą XX-lecia Wolności. Most - moim zdaniem - tak bardzo Denkowa nie odciąży, to jest nowe połączenie. Nowa oś na relacji przedłużenia Chrzanowskiego do drogi krajowej. Ta relacja z mostem na pewno się przyczyni do obciążenia Denkowa w jakimś stopniu, ale głównie chodzi o rozprowadzenie ruchu.

Wśród mieszkańców Denkowa jedną z najbardziej niezadowolonych osób z planowanej budowy obwodnicy osiedla jest **Dariusz Kuźnia**.

-Nie jestem zadowolony z tej koncepcji drogi - mówi mieszkaniec ulicy Mostowej 31, Dariusz Kuźnia. Nie jestem zadowolony z tego powodu, że przewidywana budowa tej obwodnicy zabierze mi 800 m kw. mojej działki. Mnie odszkodowanie nie interesuje. Ja wolę mieć spokój i ciszę. Tak jak mam opalikowane przez geodetę wychodzi, że droga byłaby18 metrów od mojej ściany domu. Opinie odnośnie tej drogi są różne, niektórzy są zadowoleni. Tutaj, gdzie ja mieszkam, gdzie jest planowana budowa, ludzie są przeciwni z tego względu, że mamy spokój, droga nasza jest ślepa. Chodzą starsi ludzie na spacery, przyjeżdżają wędkarze z miasta, także mamy taki azyl swój, a droga po prostu nam to wszystko zakłóci. Centrum Denkowa nie jest rozjeżdżane. To fake news. Centrum Denkowa to ulica Ostrowiecka, która jest najbardziej taka uczęszczana, ale przez samochody osobowe i tu szczególnie w godzinach szczytowych, a samochody ciężarowe rzadko przyjeżdżają, chyba że jacyś dostawcy do marketu. A my będziemy mieć drogę z oznaczeniem drogi KR 4, to jest 11,5 tony na oś. Ciężarówki jak najbardziej będą zasuwać.

O wynikach przeprowadzonych konsultacji w sprawie budowy obwodnicy Denkowa poinformujemy na pewno naszych czytelników.

J. Boleń

TAXI

SPIS NUMERÓW:

Taxi Ostrowiec - 881 210 800
(płatność kartą)
Taxi Trójka - 515 906 666
(dawna NOVA, SUPER i PLUS - płatność kartą, zamów przez aplikację)
City Taxi - 515 555 512
(płatność kartą)
Echo Taxi - 41 262 11 11
(płatność kartą) 533 186 350
Grosik Taxi - 41 262 55 55
41 263 55 55
41 265 55 55
Halo Taxi - 41 266 65 55
Halo Taxi - 41 266 66 66
Ikar Taxi - 41 266 76 76
(płatność kartą)
Lider Taxi - 41 306 73 73
Red Taxi - 728 850 849
Twoja Taxi - 41 266 68 88
Taxi Extra - 508 801 249

eprasa.pl ff6c693ec9

HARMONOGRAM
zebrań sprawozdawczych Rad Osiedli z terenu miasta Ostrowca Świętokrzyskiego za 2025 r.

L.p.	Nazwa Osiedla	Termin zebrania	Miejsce zebrania
1.	Rada Osiedla **„Denków”**	**20.02.2026 r. godz. 16.30**	Publiczna Szkoła Podstawowa Nr 9 ul. Niewiadoma 19
2.	Rada Osiedla **„Stawki”**	**25.02.2026 r. godz. 16.30**	Dom Kultury „Malwa” Os. Stawki 45, Klub Bongo
3.	Rada Osiedla **„Złotej Jesieni”**	**26.02.2026 r. godz. 17.00**	Dom Kultury „Malwa” Os. Stawki 45
4.	Rada Osiedla **„Trójkąt”**	**27.02.2026 r. godz. 16.30**	Ostrowiecki Browar Kultury Budynek R1 - ul. Siennieńska 54
5.	Rada Osiedla **„Hutnicze”**	**04.03.2026 r. godz. 16.30**	KSZO - sala konferencyjna ul. Świętokrzyska 11
6.	Rada Osiedla **„Śródmieście”**	**05.03.2026 r. godz. 17.00**	Świetlica Osiedlowa ul. Tylna 1/5
7.	Rada Osiedla **„Spółdzielców”**	**06.03.2026 godz. 17.00**	Osiedlowy Dom Kultury ul. Wspólna 5
8.	Rada Osiedla **„Sienkiewiczowskie”**	**09.03.2026 godz. 16.30**	Osiedlowy Dom Kultury ul. Wspólna 5
9.	Rada Osiedla **„Piaski –Henryków”**	**10.03.2026 godz. 16.30**	Świetlica ROD CZEREMCHA ul. Grabowiecka
10.	Rada Osiedla **„Kuźnia”**	**11.03.2026 r. godz. 17.00**	Świetlica OTBS ul. H. Sienkiewicza 65
11.	Rada Osiedla **„Ogrody”**	**12.03.2026 r. godz. 16.30**	Publiczna Szkoła Podstawowa Nr 5 os. Ogrody 20 (stołówka)
12.	Rada Osiedla **„Częstocice”**	**13.03.2026 r. Godz. 16.30**	Szkoła Podstawowa ul. Górna 3
13.	Rada Osiedla **„Koszary”**	**16.03.2026 r. godz. 16.30**	Zespół Edukacyjny „Dwunastka” ul.Bałtowska 336A
14.	Rada Osiedla **„Gutwin”**	**17.03.2026 r. godz. 16.30**	Publiczna Szkoła Podstawowa Nr 10 ul. Rzeczki 18
15.	Rada Osiedla **„Kamienna”**	**18.03.2026 r. godz. 17.00**	Szkoła Podstawowa ul. F. Focha 3
16.	Rada Osiedla **„Kol. Robotnicza”**	**19.03.2026 r. godz. 16.30**	Świetlica osiedlowa ul. F. Chopina 35
17.	Rada Osiedla **„Pułanki”**	**20.03.2026 r. godz. 16.30**	Akademia Nauk Stosowanych im. J. Gołuchowskiego ul. Akademicka 20
18.	Rada Osiedla **„Rosochy”**	**23.03.2026 r. godz. 17.00**	siedziba Rady Osiedla „Rosochy” (wymiennikownia obok bloku nr 83)
19.	Rada Osiedla **„Ludwików”**	**24.03.2026 r. - godz. 16.30**	Szkoła Podstawowa Nr 3 ul. Niska 9
20.	Rada Osiedla **„Słoneczne”**	**31.03.2026 r. - godz. 16.30**	Ostrowiecki Browar Kultury ul. Siennieńska 54 – budynek R1

Informacja o zamówieniach i przetargach

L.p.	Nazwa postępowania	Data	Godzina otwarcia ofert lub przetargu	Tryb postępowania lub przetargu
1.	Dostawa wyposażenia na potrzeby żłobka miejskiego w Ostrowcu Świętokrzyskim	13.02.2026	12:00	Przetarg nieograniczony
2.	Sprzedaż nieruchomości, stanowiącej własność Gminy Ostrowiec Świętokrzyski, położonej w Ostrowcu Świętokrzyskim przy ul. Perłowej, oznaczonej jako działka nr 79/13 (Obr. 22, ark. 1) o powierzchni 0,1014 ha	13.02.2026	11:00	Przetarg ustny nieograniczony
3.	Sprzedaż niżej wymienionych niezabudowanych nieruchomości, stanowiących własność Gminy Ostrowiec Świętokrzyski, położonych w Ostrowcu Świętokrzyskim przy ul. Kasztanowej (obr. 2, ark. 4): – działka nr 38/2 o pow. 0,1305 ha, – działka nr 39/2 o pow. 0,1640 ha, – działka nr 40/2 o pow. 0,1703 ha.	20.02.2026	10:00 10:30 11:00	Przetarg ustny nieograniczony
4.	Sprzedaż nieruchomości stanowiącej własność Gminy Ostrowiec Świętokrzyski, położonej w Ostrowcu Świętokrzyskim przy ul. Onufrego Zagłoby oznaczonej jako działka nr 9/4 (Obr.13, ark.5) o powierzchni 0,2483 ha.	06.03.2026	10:00	Przetarg ustny nieograniczony
5.	Sprzedaż niezabudowanej nieruchomości, oznaczonej w ewidencji gruntów jako działka nr 18/8 (obr. 20, ark. 4) o pow. 0,1383 ha, położonej w Ostrowcu Świętokrzyskim przy ulicy Jutrzenki, stanowiącej własność Gminy Ostrowiec Świętokrzyski	20.03.2026	10:00	Przetarg ustny nieograniczony
6.	Sprzedaż działki oznaczonej w ewidencji gruntów nr 7/2 (obr. 43, ark. 4) o powierzchni 0,2523 ha, położonej w Ostrowcu Świętokrzyskim przy ulicy Świętokrzyskiej, stanowiącej własność Gminy Ostrowiec Świętokrzyski	12.03.2026	10:00	Przetarg ustny nieograniczony
7.	Sprzedaż prawa użytkowania wieczystego nieruchomości, oznaczonej w ewidencji gruntów jako działka nr 3/58 (obr. 28, ark. 1) o pow. 3,3284 ha, położonej w Ostrowcu Świętokrzyskim przy ul. Przemysłowej	27.03.2026	10:00	Przetarg ustny nieograniczony

Szczegółowe informacje o zamówieniach i przetargach można uzyskać w odpowiednich wydziałach Urzędu. Pełna treść ogłoszeń o przetargach zamieszczana jest na elektronicznej tablicy ogłoszeń Urzędu Miasta,a także na stronie internetowej Urzędu www.um.ostrowiec.pl

WYCIĄG Z OGŁOSZENIA O PRZETARGU

Prezydent Miasta Ostrowca Świętokrzyskiego

ogłasza przetarg ustny nieograniczony na sprzedaż niezabudowanej nieruchomości, oznaczonej w ewidencji gruntów jako działka nr 18/8 (obr. 20, ark. 4) o pow. 0,1383 ha, położonej w Ostrowcu Świętokrzyskim przy ulicyJutrzenki, stanowiącej własność Gminy Ostrowiec Świętokrzyski, objętej księgą wieczystą Nr KI1O/00009507/7.

Dla potrzeb przeprowadzeniaprzetargu ustnego nieograniczonego na sprzedaż nieruchomości ustala się następujące warunki:

Cena wywoławcza netto: 180 000,00 zł

Wysokość wadium: 18000,00 zł

Minimalne postąpienie nie może być niższe niż: 1800,00 zł

Jeżeli na dzień sprzedaży nie zmienią się uwarunkowania mające wpływ na podatek VAT, zgodnie z ustawą z dnia 11 marca 2004 r. o podatku od towarów i usług (tekst jednolity: Dz. U. z 2025 r. poz. 775 z późn. zm.), sprzedaż nieruchomości będzie podlegać opodatkowaniu podatkiem VAT według stawki obowiązującej w dacie sprzedaży. Aktualnie stawka podatku VAT wynosi 23%.

W ewidencji gruntów wykazano dla działki użytek gruntowy z grupy grunty zabudowane i zurbanizowane, oznaczony symbolem „Bp” - zurbanizowane tereny niezabudowane lub w trakcie zabudowy.

Termin i miejsce przetargu

Przetarg odbędzie się w dniu 20marca 2026 r. o godz. 10:00 w Urzędzie Miasta Ostrowca Świętokrzyskiego przy ul. Jana Głogowskiego 3/5 w sali 002 (parter).

Informacje dotyczące wadium

Wadium należy uiścić do dnia **13 marca 2026 r.**

Pełna treść ogłoszenia o przetargu dostępna jest na stronie internetowej www.um.ostrowiec.pl oraz w Biuletynie Informacji Publicznej Miasta Ostrowca Świętokrzyskiego, a także na tablicy ogłoszeń Urzędu Miasta Ostrowca Świętokrzyskiego przy ul. Jana Głogowskiego 3/5 w Ostrowcu Świętokrzyskim.

Szczegółowych informacji o przetargu udziela

- na temat warunków przetargu – Referat Przetargów i Zamówień Publicznych – Wydział Organizacyjno-Prawny Urzędu Miasta Ostrowca Świętokrzyskiego przy ul. Jana Głogowskiego 3/5, tel. 41 2672133,

- na temat nieruchomości - Referat Obrotu Nieruchomościami – Wydział Mienia Komunalnego Urzędu Miasta Ostrowca Świętokrzyskiego przy ul. Jana Głogowskiego 3/5, tel. 41 2672224.

Prezydent Miasta Ostrowca Świętokrzyskiego zastrzega sobie prawo odwołania przetargu, w przypadku zaistnienia ważnych powodów będących podstawą jego odwołania.

WYCIĄG Z OGŁOSZENIA O PRZETARGU

Prezydent Miasta Ostrowca Świętokrzyskiego

ogłasza przetarg ustny nieograniczony na sprzedaż działki oznaczonej w ewidencji gruntów nr 7/2 (obr. 43, ark. 4) o powierzchni 0,2523 ha, położonej w Ostrowcu Świętokrzyskim przy ulicy Świętokrzyskiej, stanowiącej własność Gminy Ostrowiec Świętokrzyski, objęta księgą wieczystą Nr KI1O/00045783/9.

Cena wywoławcza, wysokość wymaganego wadium oraz wartość minimalnego postąpienia

Cena wywoławcza netto: 325 000,00 zł.

Wysokość wadium: 32 500,00 zł.

Minimalne postąpienie nie może być niższe niż 3 250,00 zł.

Sprzedaż prawa własności działki nr 7/2 podlega opodatkowaniu podatkiem od towarów i usług według stawki obowiązującej w dacie sprzedaży, zgodnie z ustawą z dnia 11 marca 2004r. o podatku od towarów i usług (tekst jednolity: Dz. U. z 2025 r., poz. 775 z późn. zm.). Aktualnie stawka podatku VAT wynosi 23%.

W ewidencji gruntów wykazano dla działki nr 7/2 użytek gruntowy z grupy gruntów zabudowanych i zurbanizowanych, oznaczony symbolem: „Bp” – zurbanizowane tereny niezabudowane lub w trakcie zabudowy.

Termin i miejsce przetargu

Przetarg odbędzie się w dniu 12 marca 2026 r. o godz. 10:00 w Urzędzie Miasta Ostrowca Świętokrzyskiego przy ul. Jana Głogowskiego 3/5 w sali 002 (parter).

Informacje dotyczące wadium

Wadium należy uiścić do dnia **5 marca 2026r.**

Pełna treść ogłoszenia o przetargu dostępna jest na stronie internetowej www.um.ostrowiec.pl oraz w Biuletynie Informacji Publicznej Miasta Ostrowca Świętokrzyskiego, a także na tablicy ogłoszeń Urzędu Miasta Ostrowca Świętokrzyskiego przy ul. Jana Głogowskiego 3/5 w Ostrowcu Świętokrzyskim.

Szczegółowych informacji o przetargu udziela

- na temat warunków przetargu – Referat Przetargów i Zamówień Publicznych – Wydział Organizacyjno-Prawny Urzędu Miasta Ostrowca Świętokrzyskiego przy ul. Jana Głogowskiego 3/5, tel. 41 2672133,

- na temat nieruchomości - Referat Obrotu Nieruchomościami – Wydział Mienia Komunalnego Urzędu Miasta Ostrowca Świętokrzyskiego przy ul. Jana Głogowskiego 3/5, tel. 41 2672228.

Prezydent Miasta Ostrowca Świętokrzyskiego zastrzega sobie prawo odwołania przetargu, w przypadku zaistnienia ważnych powodów będących podstawą jego odwołania.

eprasa.pl ff6c693ec9

Idea Programu Ostrowiecka Karta Mieszkańca realizowana jest przy każdej nadarzającej się okazji. Tym razem lokalne firmy przygotowały Walentynkowy pakiet zniżek dla posiadaczy OstrejKarty. Partnerzy Programu umożliwili mieszkańcom naszego miasta tańszy zakup prezentów z okazji zbliżającego się święta zakochanych. Okazjonalne promocje na upominki przygotowali: **Księgarnia Odeon, Pralnia Ecoexpress, Ekoclima, Kwiaciarnia na Rogu, LiderTaxi** oraz **Miejskie Centrum Kultury.**

Najstarsza i jedyna w naszym mieście Księgarnia ODEON, przygotowała wyjątkową ofertę dla wszystkich, którzy cenią jakość, kulturę i lokalność. Przez cały luty obowiązuje 20% rabat na cały asortyment księgarni z wyjątkiem podręczników. W ofercie księgarni znajdują się nie tylko książki beletrystyczne i popularnonaukowe, ale także słowniki, encyklopedie, albumy, reprodukcje, artykuły papiernicze, szkolne i biurowe, zabawki oraz pamiątki. Wszystko w jednym, sprawdzonym miejscu. Walentynki to doskonała okazja, by podarować bliskim coś, co niesie emocje, wiedzę i wspólne chwile.

Pralnia Ecoexpress z hasłem Bo miłość najlepiej wygląda... bez plam udziela 14% zniżki na całe czyszczenie. A to nie wszystko! Ponieważ w duecie zawsze lepiej, to czyszczenie drugiej rzeczy będzie tańsze o 50%. Warto pamiętać, że oferta pralni obowiązuje tylko w Dniu Zakochanych, tj. **14 lutego 2026 r.**, nie łączy się z innymi rabatami i promocjami oraz nie dotyczy prania dywanów.

Ekoclima gwarantuje nowoczesne rozwiązania, które zapewniają komfort termiczny przez cały rok. Dzięki ofercie Ekoclima można zadbać o zdrowie swoje i najbliższych za wyraźnie mniejszą kwotę. Do końca lutego 2026 r. montaż podstawowy klimatyzacji dla posiadaczy OstrejKarty będzie kosztował 3700 zł brutto. Dodatkowo tylko 14 lutego 2026 r. cena za klimatyzator wraz z montażem podstawowym wyniesie 3500zł brutto.

Pachnący, kolorowy i tańszy bukiet kwiatów będzie można kupić bliskiej sercu osobie przez cały Walentynkowy weekend w **Kwiaciarni na Rogu**. Kwiaciarnia oferuje 10% rabatu na każdy bukiet powyżej 100 zł od piątku 13 lutego do niedzieli 15 lutego 2026 r. włącznie!

LiderTaxi ponownie proponuje konkurs dla posiadaczy OstrejKarty, tym razem w Walentynkowym wydaniu. Szczegóły konkursu zamieszczone są na profilu FB LiderTaxi oraz OstraKarta. Warto zajrzeć, bo nagrody są bardzo cenne. Wystarczy w komentarzu napisać, dlaczego warto mieć OstrąKartę, a można zdobyć voucher o wartości 120 zł, 80 zł lub 40 zł.

Miejskie Centrum Kultury w Ostrowcu Świętokrzyskim z okazji Walentynek organizuje wyjątkowe spotkanie o miłości, relacjach i szczęściu z **Marią Rotkiel** – psycholog i psychoterapeutką. Dzięki OstrejKarcie bilet na wydarzenie kosztuje 15 zł (bez karty 20 zł). Warto również pamiętać o stałej ofercie tańszych biletów do Kina Etiuda, Centrum Tradycji Hutnictwa oraz Strefy Odkrywania Wyobraźni i Aktywności SOWA. Posiadacze Ostrowieckiej Karty Mieszkańca mogą w każdym czasie, a szczególnie teraz w okresie bogatym w pozytywne emocje, korzystać z rabatów przygotowanych właśnie dla nich przez te miejskie instytucje.

Jeśli ktoś z mieszkańców naszego miasta nie ma jeszcze pomysłu na Walentynkowy prezent, to oferty Partnerów OstrejKarty są doskonałą propozycją. Zachęcamy do wspólnego świętowania Dnia Zakochanych i korzystania z przygotowanych rabatów.

Tym, którzy nadal nie mają Ostrowieckiej Karty Mieszkańca przypominamy, że wystarczy pobrać na telefon darmową aplikację OstraKarta, zarejestrować się i korzystać ze zniżek. Szczegółowe informacje oraz wsparcie w procesie aplikacyjnym można uzyskać w Referacie Promocji i Komunikacji Społecznej Urzędu Miasta w godzinach 7:30–15:30 (od poniedziałku do piątku), pod numerem telefonu +48 41 26 72 110 (pok. 101).

INFORMACJA

Prezydent Miasta Ostrowca Świętokrzyskiego informuje, że na tablicy ogłoszeń w siedzibie Urzędu Miasta Ostrowca Świętokrzyskiego na okres 21 dni, tj. **od dnia 6lutego 2026 r. do dnia 27 lutego 2026 r**. został wywieszony wykaz o przeznaczeniu do wynajęcia na rzecz Wnioskodawcy, na okres 10 lat,gruntu stanowiące godziałkę oznaczoną w ewidencji gruntów nr6/4 (obręb 6, arkusz1) o powierzchni 596m², położonegow Ostrowcu Świętokrzyskim przy ulicy Kolonia Robotnicza, zabudowanego pawilonem handlowo-usługowym, stanowiącym nakład Najemcy.

Wykaz został również zamieszczony na stronach internetowych www.um.ostrowiec.pl i bip.um.ostrowiec.pl.

Szczegółowe informacje można uzyskać w Biurze Obsługi Interesanta, sala zielona – gospodarka nieruchomościami G - stanowisko nr 3 lub telefonicznie w Wydziale Mienia Komunalnego Urzędu Miasta Ostrowca Świętokrzyskiego tel. /41/ 26 -72-204.

Prezydent: „Ruszamy z realizacją dużego planu budownictwa wielomieszkaniowego”. Jest umowa na trzy bloki komunalne na ulicy Hubalczyków!

Ostrowieckie Towarzystwo Budownictwa Społecznego podpisało z Ostrowieckim Kombinatem Budowlanym umowę na budowę trzech budynków wielorodzinnych przy ulicy Hubalczyków. Jak mówi prezydent **Artur Łakomiec**, to pierwsze z szeregu przedsięwzięć z zakresu budownictwa mieszkaniowego na terenie Ostrowca Świętokrzyskiego.

- Ruszamy z realizacją dużego planu budownictwa wielomieszkaniowego- mówi prezydent Artur Łakomiec. Dzisiaj podpisujemy umowę na pierwszy etap, czyli budowę 90 mieszkań przy ulicy Hubalczyków. Mamy również pozwolenie na budowę 109 mieszkań przy ulicy Parkowej. Kolejne dokumenty zostały złożone w starostwie powiatowym na następne bloki przy Hubalczyków.

Prezydent przypomniał też o planowanych realizacjach przy ulicy Osadowej 5, czy ulicy Kuźnia, a także o koncepcji zagospodarowania terenu po dawnej bazie Miejskiego Zakładu Komunikacji przy alei Jana Pawła II 45, gdzie planowana jest budowa mieszkań wielorodzinnych z punktami usługowymi.

Osiedle przy ulicy Hubalczyków, w pierwszej odsłonie, składać się będzie z trzech jednakowych budynków siedmiokondygnacyjnych wyłącznie z funkcją mieszkalną. W piwnicach znajdują się komórki lokatorskie, a na każdej kondygnacji od parteru wzwyż będzie po pięć mieszkań o zróżnicowanym metrażu, złożonych z dwóch lub trzech pokoi. Ich powierzchnia to od 35,25m 2 do 58,63m 2. W każdym budynku co najmniej jedno mieszkanie w poziomie parteru będzie dostosowane do wymogów osoby z niepełnosprawnością.

- Jeśli chodzi o regulamin zasiedlenia i przyznawania mieszkań, w pierwszym kwartale przedłożymy go Radzie Miasta do zatwierdzenia- mówi prezydent. Regulamin będzie bazował na obecnych zasadach obowiązujących w Zakładzie Usług Miejskich, zarządzającym lokalami komunalnymi, zostanie jednak wzbogacony o dodatkowe, atrakcyjne punkty. Planujemy uwzględnić w nim jednak też mieszkania dla osób uprzywilejowanych, grup społecznych oraz osób powracających do naszego miasta, nad czym będziemy pracować pod względem prawnym i merytorycznym w najbliższym czasie.

- Czas to pieniądz, bowiem długo czekaliśmy na środki z Funduszu Dopłat i Rządowego Funduszu Rozwoju Mieszkalnictwa, ale okazało się to bardzo korzystne- mówi prezes OTBS, **Wojciech Wójcik**. W międzyczasie poprawiła się koniunktura w budownictwie, a nasze wyceny sprzed dwóch lat znalazły potwierdzenie w ofertach, które były niższe od planowanych kosztów. Dzięki temu gmina nie musiała ponosić wyższych wydatków. Obecnie oczekujemy, że projekt zamknie się poniżej planowanego budżetu, czyli około 2 miliony złotych taniej, czyli za ok. 32 miliony zł brutto, przy pierwotnych założeniach 34 190 000 zł. Warto było czekać i zabiegać o wsparcie.

Prezes OTBS podziękował Prezydentowi Miasta za wszelkie starania w Banku Gospodarstwa Krajowego oraz Ministerstwie o przyznanie środków. Planowane zakończenie realizacji to październik 2027 roku.

- Poza pogodą, która jest niepewna, wszystko wygląda dobrze- mówi prezes zarządu Ostrowieckiego Kombinatu Budowlanego. Ostrowiecki Kombinat Budowlany ma duże doświadczenie, zwłaszcza w realizacji budynków wielorodzinnych. Od kilku lat realizujemy takie inwestycje na rynku sandomierskim. Nie widzę zagrożeń, jeśli chodzi o termin, choć rzeczywiście jest on bardzo krótki. W tym roku chcemy postawić budynki w stanie surowym zamkniętym, a nawet z instalacjami wewnętrznymi. Następny rok przeznaczymy na prace wykończeniowe.

Jak zapowiada wykonawca, roboty rozpoczną się już niebawem, jeśli tylko pozwolą na to warunki pogodowe.

Nowe mieszkania komunalne przyczynią się do poprawy warunków życia wielu rodzin, zapewniając nowoczesne i dostępne lokale mieszkalne. Inwestycja ma zachęcić młodych ludzi do pozostania lub powrotu do Ostrowca Świętokrzyskiego, wspierać integrację różnych grup społecznych oraz osoby z niepełnosprawnościami.

INFORMACJA

Prezydent Miasta Ostrowca Świętokrzyskiego informuje, że na tablicy ogłoszeń w siedzibie Urzędu Miasta Ostrowca Świętokrzyskiego na okres 21 dni, tj. **od dnia 28 stycznia 2026 r. do dnia 18 lutego2026 r**. został wywieszony wykaz o przeznaczeniu do wynajęcia na rzecz Wnioskodawcy, na okres do 3 lat, gruntu stanowiącego działkę oznaczoną w ewidencji gruntów nr 13 (obręb 32, arkusz3) o powierzchni 178m², położonego w Ostrowcu Świętokrzyskim przy ulicy Zielonej z przeznaczeniem pod tereny zielone – cele rekreacyjno-wypoczynkowe.

Wykaz został również zamieszczony na stronach internetowych www.um.ostrowiec.pl i bip.um.ostrowiec.pl.

Szczegółowe informacje można uzyskać w Biurze Obsługi Interesanta, sala zielona – gospodarka nieruchomościami G - stanowisko nr 3 lub telefonicznie wWydziale Mienia Komunalnego Urzędu Miasta Ostrowca Świętokrzyskiego tel. /41/ 26 -72-204.

eprasa.pl ff6c693ec9

NUMER 06(3692)
9 lutego 2026 R.
Gazeta Ostrowiecka

Dlaczego nas krzywdzicie? Komu zależy na zamknięciu ostrowieckiej „Porodówki”?

Agnieszka Rogalińska starosta ostrowiecki
Zależy nam na dobru naszych mieszkańców i wspieramy Oddział Ginekologiczno – Położniczy, bo właśnie tu rodzi się szczęście, a szczęściem jest każde dziecko, które w tym Oddziale przychodzi na świat. Nie zgadzamy się, jako zarząd powiatu ostrowieckiego na hejt, niesprawiedliwe oceny i wykorzystywanie problemu społecznego do gry politycznej.

Tym razem fala fakenewsów, które pojawiły się w przestrzeni publicznej, dotyczy Oddziału Ginekologiczno – Położniczego Wielospecjalistycznego Szpitala w Ostrowcu Świętokrzyskim. A straszą między innymi zamknięciem Oddziału. Dyrektor szpitala **Tomasz Boroński** w oficjalnych wypowiedziach zapewnia, że takich planów nie ma. Oddział pracuje pełną parą, a jego personel z kierownikiem **Rafałem Aleksandrowiczem** i położną koordynującą **Pauliną Czerwiec**, podejmuje szereg działań, aby zachęcić pacjentki, w tym kobiety w ciąży do korzystania ze świadczeń medycznych oraz do rodzenia dzieci w Ostrowcu Świętokrzyskim. Działania te przynoszą efekty. W ubiegłym roku ze świadczeń medycznych Oddziału skorzystało blisko 1900 kobiet. W styczniu tego roku na ostrowieckiej „Porodówce” przyszło na świat 31 dzieci, kolejne 5 w pierwszych dniach lutego br. Trzeba też pamiętać, że Oddział ma doskonały personel i drugi stopień referencyjności, po nim już jest poziom kliniczny, wyższego nie ma. Stąd też nieprawdziwe opinie dyskredytujące pracę Oddziału krzywdzą nie tylko pacjentki, ale także personel medyczny, który dokłada wszelkich starań i pokazuje, że jest to dobry Oddział, że kobiety mogą tu rodzić bezpiecznie, że jest to Oddział z personelem pełnym empatii i profesjonalizmu. Komu więc zależy na tym, by zamknąć Oddział i formułować w mediach społecznościowych nieprawdziwe, krzywdzące opinie? Te pytania pojawiają się w rozmowach z położnymi Oddziału.

-Są to dla nas bardzo krzywdzące opinie i co najgorsze-udostępniają je osoby publiczne, które nigdy nie były na naszym Oddziale, które z nami nigdy nie rozmawiały. A skoro jest tak źle, to czemu ci ludzie reprezentujący mieszkańców nie przyszli, nie sprawdzili jak to naprawdę wygląda? Wszyscy jedynie nas oceniają, podbijając fakenewsy na facebooku. To jest ogromnie niesprawiedliwe. Ciągle jesteśmy redukowani do ilości porodów, a Oddział wykonuje mnóstwo innych zabiegów i na tym polu mamy czym się poszczycić – mówią położne Oddziału.

Tymczasem Oddział cały czas się rozwija, a personel położniczy nieustannie podnosi kwalifikacje, by wychodzić naprzeciw oczekiwaniom kobiet.

-Organizujemy różne akcje, aby przyszłe mamy mogły poznać nasz Odział i jego personel. Uczestniczymy także w różnych szkoleniach, rozwijamy się, słuchamy pacjentek, zmieniamy się, szkoda, że nie wszyscy potrafią to dostrzegać – mówi położna koordynująca Paulina Czerwiec.

- Mamy też Szkołę Rodzenia, do której zapraszamy wszystkie mamy. Jest też na naszym Oddziale basen porodowy, umożliwiający porody w wodzie. Sale na Oddziale są dwuosobowe, co zapewnia komfort pacjentkom. Na każdej sali możliwe są porody rodzinne. Są też nowe fotele do kangurowania, także dla ojców dzieci, gdy mama jest po cesarskim cięciu. Jesteśmy otwarci na nowości i chcemy, aby ostrowiecka „Porodówka” kojarzyła się ze szczęściem.

Działania Oddziału od dawna wspiera zarząd powiatu ostrowieckiego i włącza się w akcje, co także podkreślają położne.

-Oczekujemy tego rodzaju wsparcia, jakie otrzymujemy od pani starosty i zarządu powiatu i mocno nas oburza fakt, że oceniają nas osoby, które nic nie zrobiły dla tego Oddziału, a mogły. Wygodnie jest pisać opinie ze swojego poziomu, siedząc za komputerem. Nie chcemy, aby w ten sposób manipulowano i powielano nieprawdziwe informacje -dodają położne.

Aktualna sytuacja Oddziału była także przedmiotem rozmów personelu z udziałem starosty ostrowieckiego **Agnieszki Rogalińskiej**, przewodniczącego Rady Powiatu **Mariusza Pasternaka, Mariusza Łaty,** naczelnika Wydziału Zdrowia, Edukacji, Kultury Turystyki i Sportu, którzy zapewniają o wsparciu i planują działania wzmacniające pozycję Oddziału, a jednocześnie wyrażają sprzeciw dotyczący zniesławiania jego pracy.

-Nie zgadzamy się na to, jako samorząd powiatu, żeby problem społeczny był wykorzystywany, jako element gry politycznej. Są to obrzydliwe insynuacje dotyczące zamknięcia Oddziału Ginekologiczno – Położniczego. Nam nie jest potrzebne zamieszanie, nam jest potrzebne wsparcie i od osób, samorządowców, którzy też reprezentują powiat ostrowiecki, takiego wsparcia oczekujemy – mówi starosta Agnieszka Rogalińska.

Wydawać by się mogło, że wszystkim, w tym także wszystkim samorządowcom reprezentującym mieszkańców powiatu ostrowieckiego powinno zależeć na tym, aby wspierać lokalnie to, co nasze, a więc nasz Oddział , w naszym szpitalu. Trudno uwierzyć w to, że tak się nie dzieje i równie trudno dopatrzeć się tu zdrowego rozsądku – bo po co straszyć ludzi, przyszłych rodziców i narażać ich na niepotrzebny stres.

Tymczasem Oddział planuje kolejne akcje – 16 lutego br. rusza kurs w Szkole Rodzenia, a już w marcu br. odbędą Dni Otwarte dla przyszłych rodziców, podczas których będzie można zobaczyć Oddział i poznać jego personel. Zapraszamy!

A. Mroczek

Blisko 4 miliony na termomodernizację „Bronka”

Powiat Ostrowiecki pozyskał 3.983.423,65 mln złotych na termomodernizację budynku III Liceum Ogólnokształcącego im. Władysława Broniewskiego. Środki pochodzą z programu Fundusze Europejskie dla Świętokrzyskiego 2021 –2027, a dotyczą projektów obejmujących zabytkowe budynki użyteczności publicznej. Dzięki temu ponad stuletni obiekt zostanie zmodernizowany, przy zachowaniu swojej historycznej tożsamości. Jak podkreśla wicestarosta **Łukasz Dybiec**, zadanie to będzie realizowane w przyszłym roku. Planowane prace nie tylko obniżą energochłonność budynku i emisję CO_2, ale także wpłyną na komfort nauki młodzieży i pracy kadry nauczycielskiej szkoły.

Warto dodać, że Powiat Ostrowiecki obecnie realizuje dwie duże inwestycje, z obszernym zakresem prac – termomodernizację budynków Zespołu Szkół Nr 3 oraz II Liceum Ogólnokształcącego im. Joachima Chreptowicza, na które zarząd powiatu pozyskał blisko 20 milionów złotych ze środków Krajowego Planu Odbudowy. W dawnym THM prace przebiegają równolegle z innym projektem, którego celem jest zmodernizowanie pracowni i dostosowanie ich do praktycznej nauki zawodu. Tu planowany jest również zakup sprzętu i pomocy dydaktycznych za ponad 4 miliony złotych. Środki na ten cel Powiat Ostrowiecki pozyskał z programów regionalnych. Zadania te zostaną zakończone w czerwcu bieżącego roku. To jednak nie koniec inwestycji w infrastrukturę edukacyjną powiatowych szkół. Jak dodaje wicestarosta Łukasz Dybiec, został złożony wniosek do Państwowego Funduszu Rehabilitacji Osób Niepełnosprawnych o dofinansowanie projektu dotyczącego dostosowania Zespołu Szkół Nr 1 im. Mikołaja Kopernika do potrzeb uczniów z niepełnosprawnościami. Projekt, którego wartość szacowana jest na około 1 miliona złotych, został podzielony na dwa etapy – pierwszy dotyczy budowy windy zewnętrznej, podjazdów oraz łazienek dostosowanych dla osób z niepełnosprawnościami, zaś drugi – wymianę posadzek na antypoślizgowe i bezpieczne. Wykonanie pierwszego etapu zadania planowane jest jeszcze w tym roku, drugi etap w 2027 roku.

A. Mroczek

eprasa.pl ff6c693ec9

Turystyka wspólną sprawą

Już po raz drugi obradował Zespół ds. Turystyki, któremu przewodniczy wicestarosta **Łukasz Dybiec**. Zespól został powołany po Konwencie Gmin Powiatu Ostrowieckiego, a jego celem są wspólne i skoordynowane działania dotyczące wydobywania urokliwych turystycznie i atrakcyjnych miejsc na terenie powiatu ostrowieckiego, zachęcających do zwiedzania nie tylko przez mieszkańców, ale przede wszystkim przez gości z zewnątrz. We wtorkowym posiedzeniu uczestniczyli także starosta **Agnieszka Rogalińska**, sekretarz powiatu **Łukasz Witkowski**, naczelnicy Wydziałów Starostwa zajmujący się działaniami związanymi z turystyką, a także przedstawiciele gmin powiatu ostrowieckiego, w tym kierownicy instytucji realizujący działania z zakresu kultury i ochrony dziedzictwa oraz lokalnej tożsamości. Jak zaznaczył wicestarosta Łukasz Dybiec, w pierwszej kolejności Zespół rozpoczął prace nad trzema priorytetami: mapą turystyczną, kalendarzem imprez i transportem. Podczas spotkania przedstawiciele każdej z gmin omawiali propozycje do mapy, która – co podkreślała starosta Agnieszka Rogalińska – będzie w sposób czytelny dla turysty wskazywać najatrakcyjniejsze miejsca gmin powiatu ostrowieckiego. Zgłoszenia do mapy weryfikują pracownicy Muzeum Historyczno – Archeologicznego, która ma mieć charakter turystyczny, a więc musi być spójna wizualnie i merytorycznie, by turyści mogli bez problemu odnaleźć atrakcyjne miejsca.

Łukasz Dybiec
wicestarosta

Zespół ds. Turystyki został powołany po Konwencie Gmin Powiatu Ostrowieckiego, gdzie jednym z wniosków było skoordynowanie działań dotyczących obszaru turystyki. Tak też na początku wyznaczyliśmy trzy priorytety – utworzenie mapy turystycznej z najważniejszymi punktami w gminach powiatu ostrowieckiego, atrakcyjnymi turystycznie, stworzenie kalendarza imprez oraz organizacja transportu tzw. linii turystycznych. Chcemy, aby nasze działania były spójne, by uniknąć sytuacji, gdzie w tym samym terminie są dwie imprezy i są one konkurencją dla uczestników.

Kolejnym wyzwaniem jest wspólny kalendarz imprez, który pozwoli na uniknięcie sytuacji „nakładania się" terminów.

-Chodzi nam tutaj o imprezy tzw. „topowe" w gminach powiatu ostrowieckiego, aby uniknąć zdarzenia, w którym dwie duże imprezy w powiecie odbywają się w tym samym czasie i konkurują o tych samych uczestników. Proponujemy wskazanie maksymalnie dwóch imprez, które mają potencjał, by przyciągnąć ludzi spoza regionu – wyjaśniał wicestarosta Łukasz Dybiec.

Wspólne działania, których celem jest rozwój turystyki powiatu ostrowieckiego i jednocześnie wydobycie potencjału gmin, poprzez promocję wydarzeń, są istotnym kierunkiem rozwoju powiatu. Jest to także początek szerszej współpracy w ramach Lokalnej Organizacji Turystycznej „Moc Krzemienia i Wody", co w przyszłości pozwoli na pozyskiwanie środków z Ministerstwa Sportu i Turystyki. Każda gmina powiatu ostrowieckiego ma niezwykłe miejsca, które warto pokazać i warto zadbać o to, by do tego zachęcali też inni.

STAROSTA OSTROWIECKI
ul. Iłżecka 37
27-400 Ostrowiec Świętokrzyski

AB.6740.355.2024.AS Ostrowiec Świętokrzyski, dnia 05.02.2025 r.

O B W I E S Z C Z E N I E
o wydaniu decyzji o zezwoleniu na realizację inwestycji drogowej

Zgodnie z art. 11f ust. 3 ustawy z dnia 10 kwietnia 2003 r. o szczególnych zasadach przygotowania i realizacji inwestycji w zakresie dróg publicznych (Dz. U. z 2024r. poz. 311 tj.) zawiadamia się, że po rozpatrzeniu wniosku zarządcy drogi – **Prezydenta Miasta Ostrowca Świętokrzyskiego**

Starosta Ostrowiecki w dniu 05.02.2026r. wydał decyzję o zezwoleniu na realizację inwestycji drogowej, obejmującej rozbudowę ulicy Parkowej w Ostrowcu Świętokrzyskim

Linie rozgraniczające teren, wyznaczające pas drogowy drogi gminnej obejmują nieruchomości oznaczone w ewidencji gruntów i budynków numerami działek:

38/20, 38/11 (**38/22**, 38/23), 38/13 (**38/24**, 38/25, **38/26**), 38/14 (**38/27, 38/28**, 38/29), 38/15 (38/30, 38/31), 24/2 (**24/10, 24/11**, 24/12) obręb 41 arkusz 4 jednostka ewidencyjna Ostrowiec Świętokrzyski

TEREN POZA LINIAMI ROZGRANICZAJĄCYMI TEREN INWESTYCJI NIEZBĘDNY DO:

• BUDOWY I PRZEBUDOWY ISTNIEJĄCYCH SIECI UZBROJENIA TERENU

• **sieć energetyczna** – działki nr ew. 38/13 (38/25), 38/14 (38/29), 38/21 obręb 41 arkusz 4 jednostka ewidencyjna Ostrowiec Świętokrzyski oraz 50 obręb 41 arkusz 2 jednostka ewidencyjna Ostrowiec Świętokrzyski

• **sieć kanalizacji deszczowej** – działka nr ew. 50 obręb 41 arkusz 2 jednostka ewidencyjna Ostrowiec Świętokrzyski

• BUDOWY I PRZEBUDOWY INNYCH DRÓG PUBLICZNYCH

• droga powiatowa nr 1647T – ul. Szewieńska – działka r ew. 50 obręb 41 arkusz 1 jednostka ewidencyjna Ostrowiec Świętokrzyski

Wyjaśnia się, że w odniesieniu do nieruchomości, które podlegają podziałowi – przed nawiasem podano numer działki przed podziałem, w nawiasie numery działek po podziale. Ponadto numery działek objętych liniami rozgraniczającymi projektowany pas drogowy zostały oznaczone pogrubioną czcionką.

W zakres w/w inwestycji wchodzi:

• rozbudowa ul. Parkowej w Ostrowcu Świętokrzyskim tj. drogi klasy D od km 0+006,50 do km 0+147,34 w zakresie:

- nawierzchni jezdni z betonu asfaltowego na podbudowie z betonu asfaltowego i mieszanki niezwiązanej z kruszywem C90/3
- chodnika z kostki brukowej grubości 8 cm na podsypce cementowo – piaskowej grubości 5 cm
- krawężnika o wymiarach 15x30x100 cm na ławie betonowej z oporem
- obrzeży betonowych o wymiarach 8x30 cm ograniczających chodnik
- umocnienia pobocza materiałem kamiennym 0÷31,5mm
- budowy i przebudowy istniejących zjazdów zwykłych (do posesji)
- regulacje wysokościową studzienek istniejącego uzbrojenia
- wycinkę istniejących drzew i krzewów
- wykonanie oznakowania pionowego i poziomego

wraz z:

• budową kanału technologicznego

• robotami rozbiórkowymi – ogrodzeń w granicach pasa drogowego.

Jednocześnie informujemy, że decyzja o zezwoleniu na realizację inwestycji drogowej zatwierdza podział nieruchomości oznaczonych w ewidencji gruntów numerami:

24/2 (**24/10**, **24/11**, 24/12), 38/11 (**38/22**, 38/23), 38/13 (**38/24**, 38/25, **38/26**), 38/14 (**38/27**, **38/28**, 38/29), 38/15 (**38/30**, 38/31) obręb 41 arkusz 4 jednostka ewidencyjna Ostrowiec Świętokrzyski

Wyjaśnia się, że w odniesieniu do nieruchomości, które podlegają podziałowi – przed nawiasem podano numer działki przed podziałem, w nawiasie numery działek po podziale. Ponadto numery działek objętych liniami rozgraniczającymi projektowany pas drogowy zostały oznaczone pogrubioną czcionką.

Działki o nr ew.:

24/10, 24/11, 38/22, 38/27, 38/28 obręb 41 arkusz 4 jednostka ewidencyjna Ostrowiec Świętokrzyski

objęte liniami rozgraniczającymi teren projektowanej inwestycji drogowej zgodnie z art. 12 ust. 4 pkt 2 ustawy z dnia 10 kwietnia 2003r. o szczególnych zasadach przygotowania i realizacji inwestycji w zakresie dróg publicznych stają się z mocy prawa własnością Gminy Ostrowiec Świętokrzyski z dniem, w którym decyzja o zezwoleniu na realizację inwestycji drogowej staje się ostateczna za odszkodowaniem ustalonym w odrębnym postępowaniu.

Decyzji o zezwoleniu na realizację inwestycji drogowej w trybie art. 17 cyt. wyżej ustawy został nadany rygor natychmiastowej wykonalności.

W myśl art. 18 ust. 1e pkt. 1 ww. ustawy w przypadku, w którym dotychczasowy właściciel lub użytkownik wieczysty nieruchomości objętej decyzją o zezwoleniu na realizację inwestycji drogowej odpowiednio wyda tę nieruchomość niezwłocznie, lecz nie później niż

w terminie 30 dni od dnia doręczenia zawiadomienia o wydaniu decyzji, której został nadany rygor natychmiastowej wykonalności – wysokość odszkodowania powiększa się o kwotę równą 5% wartości nieruchomości lub wartości prawa użytkowania wieczystego. Odszkodowanie podlega waloryzacji na dzień wypłaty, według zasad obowiązujących w przypadku zwrotu wywłaszczonych nieruchomości.

Jednocześnie, zgodnie z art. 11f ust. 4 ww. ustawy zawiadamiam, że z treścią decyzji można się zapoznać w Starostwie Powiatowym w Ostrowcu Świętokrzyskim z siedzibą przy ul. Iłżeckiej 37 w Ostrowcu Świętokrzyskim (tel. 41 247 63 53).

Zgodnie z pouczeniem zawartym w treści decyzji, stronom postępowania służy prawo wniesienia odwołania od decyzji do Wojewody Świętokrzyskiego w Kielcach za pośrednictwem Starosty Ostrowieckiego w terminie 14 dni od dnia doręczenia (dokonania) zawiadomienia o wydaniu decyzji.

Wyjaśniam, że stosownie do przepisów art. 49 ustawy z dnia 14 czerwca 1960 r. – Kodeks postępowania administracyjnego zawiadomienie stron w drodze obwieszczenia uznaje się za dokonane po upływie 14 dni od dnia publicznego ogłoszenia zawiadomienia o wydaniu decyzji.

eprasa.pl ff6c693ec9

NUMER 06(3692)
9 lutego 2026 R.
Gazeta Ostrowiecka

Zapraszamy na GIEŁDĘ PRACY

Powiatowy Urząd Pracy w Ostrowcu Świętokrzyskim wraz z Powiatem Ostrowieckim i Urzędem Miasta w Ostrowcu Świętokrzyskim ma przyjemność zaprosić osoby poszukujące zatrudnienia oraz rozważające zmianę ścieżki zawodowej na nadchodzącą giełdę pracy.

Wydarzenie dedykowane jest rekrutacji do firmy RCP Poland Sp. z o.o. – uznanego lidera w sektorze produkcji środków higieny osobistej oraz chemii gospodarczej.

Szczegóły wydarzenia:
Data: 16 lutego 2026 r. (poniedziałek)
Godzina rozpoczęcia: 10:00
Miejsce: Hala Sportowa KSZO (wejście od strony przystanku).

Informacje dla kandydatów:
Prosimy o zabranie ze sobą aktualnego życiorysu (CV).

Dlaczego watro wziąć udział:
Giełda pracy to bezpośrednia okazja do poznania wymagań stanowiskowych oraz złożenia dokumentów aplikacyjnych bezpośrednio u przedstawicieli RCP Poland. Firma oferuje stabilne warunki zatrudnienia w oparciu o wysokie standardy zarządzania i bezpieczeństwa

GIEŁDA PRACY

**Zaopiekuję się osobą starszą na godziny lub całodobowo, tel. 662 972 045

**Zatrudnię się jako osoba sprzątająca lub zaopiekuję się osobą starszą na godziny, tel. 795 698 218

**Podejmę się pracy jako osoba sprzątająca, ewentualnie zaopiekuję się osobą starszą, tel. 721 862 154

**Podejmę się opieki nad osobą starszą, na terenie Ostrowca, tel. 517 117 361

**Kobieta podejmie się sprzątania domów, mieszkań, tel. 502 591 613

**Posprzątam dom, mieszkanie, umyję okna. tel. 502 591 613

KUPON NA PORADĘ PRAWNĄ
mgr Przemysław Plaskota
w redakcji
i pod numerem
tel. 601 621 734
czwartek 12 lutego 2026
między 9.00-10:00.

Bezpieczniejszy zakup u developera

***-Mój syn za dwa lata kończy studia w Lublinie. Już teraz zdecydował, że tam zamieszka na stałe i podejmie pracę. Postanowiliśmy wziąć kredyt, aby pomóc mu w usamodzielnieniu się i kupić mieszkanie u developera. Podobno mają się zmienić przepisy dające ochronę kupującemu. Na czym te zmiany mają polegać i kiedy zaczną obowiązywać* – pyta Czytelniczka**

-13 lutego br. wchodzi w życie nowelizacja ustawy o ochronie praw nabywcy lokalu mieszkalnego lub domu jednorodzinnego oraz Deweloperskim Funduszu Gwarancyjnym (tzw. ustawa deweloperska) – wyjaśnia mgr **Przemysław Plaskota**. Zgodnie z tymi przepisami, deweloperzy nie będą już mogli ustalać ceny domu lub mieszkania na podstawie innej powierzchni, niż powierzchnia użytkowa nieruchomości, a tym samym według ustawodawcy ma się zakończyć nieuczciwa praktyka wliczania do ceny nieruchomości powierzchni pod ściankami działowymi.

Zgodnie ze znowelizowanymi przepisami Deweloper musi stosować właściwą Polską Normę dotyczącą określania i obliczania wskaźników powierzchniowych i kubaturowych w budownictwie.

/m/

CZYTELNIKU! MOŻESZ NA NAS LICZYĆ!

Coś Cię bulwersuje?
Z czymś się nie zgadzasz?
Chcesz wyrazić swoją opinię?
Szukasz rozwiązania swoich problemów?

PISZ: na adres e-mailowy: ostrowiecka@ostrowiecka.pl lub pocztowy: „Gazeta Ostrowiecka", ul. Polna 9 G; 27 -400 Ostrowiec Św.

DZWOŃ: **41 265 38 00** w godz. 9.00 - 12.00 lub pod nr dyżurny **696 467 719**

Wnioski 800 plus na nowy okres świadczeniowy

Rodzice i opiekunowie od 1 lutego mogą składać wnioski o 800 plus na nowy okres świadczeniowy, który rozpocznie się 1 czerwca tego roku i będzie trwał do 31 maja 2027 r. Formularze są przyjmowane tylko elektronicznie, a wypłata świadczenia odbywa się bezgotówkowo - na rachunek bankowy. Przypominamy o nowych zasadach dotyczących świadczeń 800 plus dla obywateli Ukrainy ze statusem UKR.

- Świadczenie wychowawcze w wysokości 800 zł przyznawane jest na każde dziecko w wieku do ukończenia 18 lat, bez względu na dochód osiągany przez rodzinę. Od 1 lutego można składać wnioski na nowy okres świadczeniowy, który potrwa od 1 czerwca 2026 r. do 31 maja 2027 r. Wnioski składa się elektronicznie, co pozwala wysyłać je o dowolnej porze dnia i nocy i z dowolnego miejsca – informuje **Monika Kiełczyńska**, regionalna rzeczniczka prasowa ZUS województwa łódzkiego.

Wnioski można złożyć za pośrednictwem aplikacji mZUS na urządzenia mobilne (telefony komórkowe, tablety), platformy eZUS, bankowości elektronicznej i portalu Emp@tia. Jeśli wniosek o świadczenie na okres 2025/2026 rodzic lub opiekun złożył przez mZUS, a ZUS je przyznał, to klient może utworzyć w aplikacji wniosek na nowy okres. Taki wniosek zostanie automatycznie uzupełniony na podstawie wcześniejszych danych. W razie potrzeby można je edytować. Podobnie w eZUS, jeśli dzieci są zgłoszone do ubezpieczenia zdrowotnego w ZUS, klient może w kreatorze wniosku pobrać ich dane (m.in. PESEL, datę urodzenia) automatycznie. Dzięki temu nie trzeba wpisywać ich ręcznie.

Od daty złożenia wniosku z wymaganymi dokumentami zależy termin ustalenia prawa i wypłaty świadczenia. Jeśli rodzic złoży prawidłowo wypełniony wniosek z wymaganymi dokumentami do 30 kwietnia 2026 r., ZUS wypłaci świadczenie do 30 czerwca 2026 r., co oznacza, że ciągłość wypłaty świadczenia zostanie zachowana.

Prawo do świadczenia będzie zależało od aktywności zawodowej osoby, która składa wniosek, w miesiącu poprzedzającym jego złożenie. ZUS sprawdzi ten warunek na podstawie danych z systemów ubezpieczeniowych. Z obowiązku spełnienia tego warunku zwolnieni są m.in. rodzice dzieci z niepełnosprawnościami i osoby, które wnioskują o świadczenie na dziecko, które ma polskie obywatelstwo.

Od 1 lutego 2026 r. obywatele Ukrainy ze statusem UKR, aby otrzymać świadczenie na okres 2025/2026, muszą złożyć ponownie wniosek SW-U uwzględniający powyższe zmiany. Jeżeli obywatel ze statusem UKR chce złożyć wniosek na nowy okres świadczeniowy 2026/2027, to od 1 lutego 2026 r. powinien skorzystać z kreatora wniosku SW-R na nowych zasadach.

Opr. m

eprasa.pl ff6c693ec9

Ostre prawo dla kierowców

Walka o poprawę bezpieczeństwa na drogach trwa. Ustawodawca wybrał drogę kija, czyli zaostrzenia kar. Nowe ostre przepisy, które uderzą w kierujących pojazdami, wprowadziły dwa nowe akty prawne: ustawa z dnia 4 grudnia 2025 r. o zmianie niektórych ustaw w celu poprawy bezpieczeństwa ruchu drogowego (Dz. U. poz. 1872), a także ustawa z dnia 17 października 2025 r. o zmianie ustawy – Prawo o ruchu drogowym oraz niektórych innych ustaw (Dz. U. poz. 1676).

Biuro Ruchu Drogowego KGP informuje, że Ustawa z dnia 4 grudnia 2025 r. o zmianie niektórych ustaw w celu poprawy bezpieczeństwa ruchu drogowego (Dz. U. poz. 1872) weszła w życie: 29 stycznia 2026 r. (z wyjątkami, które zaczną obowiązywać od 30 marca 2026 r.) Celem ustawy jest zdecydowane ograniczenie zjawisk szczególnie niebezpiecznych, takich jak nielegalne wyścigi pojazdów mechanicznych, brawurowa jazda, celowe driftowanie, jazda „na jednym kole" oraz nielegalne spotkania motoryzacyjne tzw. spoty i zloty motoryzacyjne.

Nowe przepisy w kodeksie karnym (obowiązują od 29 stycznia 2026 r.

Wprowadzono legalną definicję nielegalnego wyścigu pojazdów mechanicznych (art. 115 par. 26 Kodeksu karnego), co umożliwia jednoznaczne kwalifikowanie zachowań polegających na rywalizacji kierujących pojazdami z naruszeniem zasad bezpieczeństwa ruchu drogowego. Według par. 26 nielegalnym wyścigiem pojazdów mechanicznych jest: 1) rywalizacja kierujących co najmniej dwoma pojazdami mechanicznymi w ruchu lądowym, w szczególności z zamiarem pokonania odcinka drogi w jak najkrótszym czasie, z naruszeniem zasad bezpieczeństwa w ruchu lądowym, lub 2) celowe wprowadzenie pojazdu mechanicznego w poślizg lub celowe doprowadzenie do utraty styczności z nawierzchnią chociażby jednego z kół pojazdu mechanicznego, wykonane w trakcie spotkania zorganizowanego na otwartej lub ogólnodostępnej przestrzeni – odbywające się bez wymaganego zezwolenia.

Jednocześnie spenalizowano przestępstwo organizowania, prowadzenia lub udziału w nielegalnym wyścigu pojazdów mechanicznych (art. 178c k.k.).

Przepis art. 178c. 21 par. 1 stanowi: Kto w ruchu lądowym: 1) organizuje lub prowadzi nielegalny wyścig pojazdów mechanicznych, 2) jako prowadzący pojazd mechaniczny uczestniczy w nielegalnym wyścigu pojazdów mechanicznych, podlega karze pozbawienia wolności od 3 miesięcy do lat 5. Par. 2 - Kto czyni przygotowania do przestępstwa określonego w § 1, podlega karze pozbawienia wolności do lat 3.

Art. 178c dodany przez art. 2 pkt 9 ustawy z dnia 4 grudnia 2025 r. (Dz. U.2025.1872) zmieniającej nin. ustawę z dniem 29 stycznia 2026 r.

Odpowiedzialności karnej podlegają zarówno organizatorzy takich zdarzeń, jak i kierujący biorący w nich udział, niezależnie od tego, czy doszło do wypadku.

Nowelizacja wprowadza również nowe przestępstwo tzw. jazdy brawurowej. Art. 178d. 22 stanowi: Kto prowadzi pojazd mechaniczny rażąco przekraczając prędkość oraz rażąco naruszając inne zasady bezpieczeństwa w ruchu lądowym i przez to naraża człowieka na bezpośrednie niebezpieczeństwo utraty życia albo nastąpienie skutku określonego w art. 156 par. 1 lub w art. 157 par. 1, podlega karze pozbawienia wolności od 3 miesięcy do lat 5. Art. 178d dodany przez art. 2 pkt 9 ustawy z dnia 4 grudnia 2025 r. (Dz. U.2025.1872) zmieniającej m.in. ustawę z dniem 29 stycznia 2026 r.

Odpowiedzialność karna dotyczy kierującego, który jednocześnie: rażąco przekracza dopuszczalną prędkość; rażąco narusza inne zasady bezpieczeństwa ruchu drogowego; naraża człowieka na bezpośrednie niebezpieczeństwo utraty życia lub zdrowia.

Co istotne, przestępstwo to może zostać popełnione także w sytuacji, gdy nie doszło do wypadku drogowego.

Zaostrzono również odpowiedzialność karną za spowodowanie wypadku drogowego ze skutkiem śmiertelnym (art. 177 par. 2a k.k.), jeżeli sprawca: uczestniczył w nielegalnym wyścigu; działał w warunkach jazdy brawurowej; prowadził pojazd w okresie obowiązywania sądowego zakazu prowadzenia pojazdów. W takich przypadkach sąd orzeka znacznie surowsze sankcje karne.

Art. 177. [Spowodowanie wypadku komunikacyjnego] Par. 1 - Kto, naruszając, chociażby nieumyślnie, zasady bezpieczeństwa w ruchu lądowym, wodnym lub powietrznym, powoduje nieumyślnie wypadek, w którym inna osoba odniosła obrażenia ciała określone w art. 157 par. 1, podlega karze pozbawienia wolności do lat 3. Par. 2 - Jeżeli następstwem wypadku jest śmierć innej osoby albo ciężki uszczerbek na jej zdrowiu, sprawca podlega karze pozbawienia wolności od 6 miesięcy do lat 8. § 2a. 16 Jeśli sprawca dopuszcza się czynu określonego w par. 2, uczestnicząc w nielegalnym wyścigu pojazdów mechanicznych albo w warunkach określonych w art. 178d, albo w czasie obowiązywania środka karnego, o którym mowa w art. 39 pkt 3, podlega karze pozbawienia wolności od roku do lat 10. Par. 3 - Jeżeli pokrzywdzonym jest wyłącznie osoba najbliższa, ściganie przestępstwa określonego w § 1 następuje na jej wniosek.

Art. 177 par. 2a dodany przez art. 2 pkt 6 ustawy z dnia 4 grudnia 2025 r. (Dz. U.2025.1872) zmieniającej nin. ustawę z dniem 29 stycznia 2026 r.

Szczególnie istotną zmianą jest wprowadzenie obligatoryjnego dożywotniego zakazu prowadzenia pojazdów mechanicznych wobec sprawcy, który nie zastosował się do wcześniej orzeczonego zakazu prowadzenia pojazdów (art. 42 par. 3 k.k.).

Art. 42. [Zakaz prowadzenia pojazdów. Zakres orzekania zakazu] Par. 1 - Sąd może orzec zakaz prowadzenia pojazdów określonego rodzaju w razie skazania osoby uczestniczącej w ruchu za przestępstwo przeciwko bezpieczeństwu w komunikacji, w szczególności jeżeli z okoliczności popełnionego przestępstwa wynika, że prowadzenie pojazdu przez tę osobę zagraża bezpieczeństwu w komunikacji. Par. 1a. 2 - Sąd orzeka zakaz prowadzenia wszelkich pojazdów mechanicznych w razie skazania za przestępstwo określone w art. 177 par. 2a, art. 178b, art. 178c par. 1 pkt 2, art. 178d lub art. 180a. Par. 2 - Sąd orzeka, na okres nie krótszy niż 3 lata, zakaz prowadzenia wszelkich pojazdów albo pojazdów określonego rodzaju, jeżeli sprawca w czasie popełnienia przestępstwa wymienionego w par. 1 był w stanie nietrzeźwości, pod wpływem środka odurzającego lub zbiegł z miejsca zdarzenia określonego w art. 173, art. 174 lub art. 177 lub po takim zdarzeniu, a przed poddaniem go przez uprawniony organ badaniu w celu ustalenia zawartości alkoholu lub środka odurzającego w organizmie, spożywał alkohol lub zażywał środek odurzający. Par. 3 - Sąd orzeka zakaz prowadzenia wszelkich pojazdów mechanicznych dożywotnio w razie popełnienia przestępstwa określonego w art. 178a par. 4 lub art. 244, jeżeli czyn sprawcy polegał na niezastosowaniu się do zakazu prowadzenia pojazdów mechanicznych lub jeżeli sprawca w czasie popełnienia przestępstwa określonego w art. 173, którego następstwem jest śmierć innej osoby lub ciężki uszczerbek na jej zdrowiu, albo w czasie popełnienia przestępstwa określonego w art. 177 par. 2 lub 2a lub art. 355 par. 2 był w stanie nietrzeźwości lub pod wpływem środka odurzającego lub zbiegł z miejsca zdarzenia, lub po takim zdarzeniu, a przed poddaniem go przez uprawniony organ badaniu w celu ustalenia zawartości alkoholu lub środka odurzającego w organizmie, spożywał alkohol lub zażywał środek odurzający, chyba że zachodzi wyjątkowy wypadek, uzasadniony szczególnymi okolicznościami. Par 4 - Sąd orzeka zakaz prowadzenia wszelkich pojazdów mechanicznych dożywotnio w razie ponownego skazania osoby prowadzącej pojazd mechaniczny w warunkach określonych w par. 3.

Art. 42 par. 1a zmieniony przez art. 2 pkt 1 lit. a ustawy z dnia 4 grudnia 2025 r. (Dz. U.2025.1872) zmieniającej nin. ustawę z dniem 29 stycznia 2026 r.

Art. 42 par. 3 zmieniony przez art. 2 pkt 1 lit. b ustawy z dnia 4 grudnia 2025 r. (Dz.U.2025.1872) zmieniającej nin. ustawę z dniem 29 stycznia 2026 r.

Nowe przepisy zaostrzają odpowiedzialność majątkową sprawców. Zgodnie z art. 44b k.k., w przypadku prowadzenia pojazdu przy zawartości alkoholu co najmniej 1,5‰, sąd obligatoryjnie orzeka przepadek pojazdu mechanicznego.

Art. 44b. [Przepadek pojazdu mechanicznego lub jego równowartości] Par. 1. 6 W razie skazania sprawcy za przestępstwo określone w art. 178a par. 1 lub 4, art. 178c par. 1 pkt 2, art. 178d lub art. 244, jeżeli czyn sprawcy polegał na niezastosowaniu się do zakazu prowadzenia pojazdów mechanicznych, a także wobec sprawcy określonego w art. 178 par. 1 lub 1a sąd może orzec przepadek pojazdu mechanicznego prowadzonego przez sprawcę w ruchu lądowym, wodnym lub powietrznym.

Równolegle w Kodeksie wykroczeń...

...wprowadzono nowe typy wykroczeń. Odpowiedzialności podlega m.in. organizowanie „spotów i zlotów motoryzacyjnych" bez wymaganego zawiadomienia, umyślne uczestnictwo w takich spotkaniach, udział w nielegalnym wyścigu w charakterze pasażera lub widza, celowe wprowadzanie pojazdu w poślizg (drift), jazda „na jednym kole".

Nowe przepisy w Kodeksie drogowym

Zmiany przepisów obejmują również nowe regulacje w ustawie Prawo o ruchu drogowym określające zasady organizowania spotkań motoryzacyjnych. Spotkania, w których prezentowanych jest więcej niż 10 pojazdów na otwartej lub ogólnodostępnej przestrzeni, wymagają wcześniejszego zawiadomienia organu gminy, co pozwoli na monitorowanie przebiegu tych spotkań przez Policję.

W przypadku celowego driftu lub jazdy „na jednym kole" prawo jazdy zostanie zatrzymane na 3 miesiące. Te przepisy wejdą w życie 30 marca 2026 r.

Ustawa z dnia 17 października 2025 r. o zmianie ustawy - Prawo o ruchu drogowym oraz niektórych innych ustaw (Dz. U. poz. 1676) Wejście w życie: 3 marca 2026 r. (z wyjątkami)

Druga z ustaw wprowadza zmiany o charakterze systemowym, obejmujące m.in. młodych kierowców, okres próbny, nadzór nad prędkością, obowiązek używania kasków ochronnych oraz zasady korzystania z hulajnóg elektrycznych i urządzeń transportu osobistego.

Nowe przepisy umożliwiają uzyskanie prawa jazdy kategorii B osobom, które ukończyły 17 lat, pod warunkiem jazdy w obecności pasażera-opiekuna spełniającego wymagania określone w ustawie.

3 marca 2026 r. wejdą w życie istotne zmiany w zakresie nadzoru nad prędkością. Nowe regulacje pozwalają zatrzymać prawo jazdy za przekroczenie dopuszczalnej prędkości o więcej niż 50 km/h również poza obszarem zabudowanym na drogach jednojezdniowych dwukierunkowych.

Ustawa wprowadza ponadto nowe obowiązki w zakresie ochrony niechronionych uczestników ruchu. Od 3 czerwca 2026 r. dzieci i młodzież do 16. roku życia będą zobowiązani do używania kasków ochronnych podczas jazdy rowerem, hulajnogą elektryczną oraz urządzeniem transportu osobistego. Doprecyzowano także zasady przewożenia dzieci na rowerach i w przyczepkach rowerowych. Jednocześnie został podniesiony minimalny wiek (z 10 do 13 lat) dla użytkowników hulajnóg elektrycznych i urządzeń transportu osobistego.

Jednocześnie zmodyfikowano zasady okresu próbnego oraz możliwość jego wydłużenia w przypadku popełniania wykroczeń. Te przepisy będą stosowane od 3 września 2026 r.

(oprac. w)

Z POLICYJNYCH RAPORTÓW

Kradli pachnidła

W dniu 3 lutego 2026 r. policjanci z Wydziału dw. z Przestępczością Przeciwko Mieniu i Przestępczości Nieletnich ostrowieckiej komendy zatrzymali dwóch mężczyzn podejrzewanych o kradzież artykułów drogeryjnych.

-Rano w jednej z sieciowych drogerii na terenie miasta dwóch mężczyzn dokonało kradzieży artykułów drogeryjnych o wartości blisko 1.500 złotych –mówi komisarz **Ewelina Wrzesień**, oficer prasowy KPP w Ostrowcu Świętokrzyskim. Po dokonaniu przestępstwa mężczyźni oddalili się w nieznanym kierunku pojazdem marki Volvo. W trakcie wykonywanych czynności na jednej z ulic Ostrowca Świętokrzyskiego policjanci ujawnili opisywany pojazd oraz dwóch młodych mężczyzn, obaj w wieku 25 lat. Na tylnej kanapie auta leżało 5 sztuk opakowań skradzionych pachnideł.

Jeszcze tego samego dnia usłyszeli zarzuty kradzieży. Dodatkowo 25-letni mieszkaniec powiatu skarżyskiego usłyszał zarzut posiadania narkotyków. Funkcjonariusze ujawnili przy nim porcję suszu roślinnego i trzy porcje białego proszku. Wstępne badania wykazały, że była to marihuana i mefedron. Grozi im kara do 5 lat pozbawienia wolności.

Czeka go ekstradycja do USA

Funkcjonariusze CBŚP zatrzymali Ralfa G., posiadającego obywatelstwo polskie oraz niemieckie. Czynności zostały przeprowadzone na podstawie postanowienia Prokuratury Okręgowej w Kielcach, wydanego w związku z wnioskiem partnera ze Stanów Zjednoczonych o realizację określonych działań procesowych na terytorium Rzeczypospolitej Polskiej.

-Ralf G. jest podejrzewany w sprawie karnej prowadzonej przez stronę amerykańską, dotyczącej oszustw oraz łapownictwa czynnego i biernego przy realizacji kontraktów na rzecz NATO oraz rządu Stanów Zjednoczonych. Obecnie wobec Ralfa G. prowadzona jest procedura ekstradycyjna do Stanów Zjednoczonych –podało Biuro Prasowe CBŚP.

W ramach prowadzonej operacji funkcjonariusze CBŚP przeprowadzili przeszukania w budynkach i pomieszczeniach użytkowanych przez zatrzymanego. Celem tych czynności było ujawnienie i zabezpieczenie przedmiotów wskazanych w postanowieniu prokuratury. Działania realizowane były przy asyście funkcjonariuszy Federalnego Biura Śledczego (FBI) oraz Wojskowej Służby Śledczej Departamentu Obrony USA (DCIS), w ramach międzynarodowej pomocy prawnej. W trakcie przeszukań zabezpieczono m.in. należący do mężczyzny sprzęt elektroniczny. **(w)**

eprasa.pl ff6c693ec9

NUMER 06(3692)
9 lutego 2026 R.
Gazeta Ostrowiecka

PODRÓŻ Z IGŁĄ W BWA OSTROWIEC ŚWIĘTOKRZYSKI

Czwartkowe warsztaty z cyklu SZTUKA MODY w BWA Ostrowiec Świętokrzyski były prawdziwą podróżą przez tradycję, kolor i rękodzieło. Tym razem uczestnicy odkrywali tajniki techniki MOLA – wyjątkowej sztuki warstw, wywodzącej się z tradycyjnych zdobień ubiorów rdzennych mieszkańców Ameryki.

Podczas spotkania uczestnicy dowiedzieli się, czym jest mola, skąd się wywodzi, jakie ma korzenie oraz czy ta niezwykła technika jest wciąż obecna we współczesnym świecie. Okazało się, że mola nie tylko przetrwała próbę czasu, ale również zyskała nowe oblicze. Dziś techniką tą zdobione są nie tylko elementy odzieży, ale także dekoracje wnętrz – makatki, narzuty czy poszewki, które zachwycają bogactwem kolorów i precyzją wykonania.

Po prezentacji i omówieniu techniki nadeszła część praktyczna warsztatów, która pozwoliła uczestnikom wcielić zdobytą wiedzę w życie. Każdy samodzielnie projektował swój wzór, dobierał kolorystykę i zszywał kolejne warstwy tkanin. Dla mniej pewnych były również szablony wzorów. Dopiero po tym etapie można było przystąpić do najbardziej charakterystycznego elementu techniki – precyzyjnego cięcia i podszywania, dzięki któremu odsłaniały się kolejne, barwne warstwy materiału. Im więcej warstw, tym bardziej zaskakujący i wielobarwny efekt końcowy. Ręczne tworzenie bez użycia maszyn przypomniało wszystkim, jak wiele cierpliwości, skupienia i serca wymaga tradycyjne rzemiosło. Cierpliwość uczestników została jednak nagrodzona – spod igieł wyszły niezwykle oryginalne, kolorowe mole, z których każda była niepowtarzalna i opowiadała własną historię.

– Cieszymy się, że możemy dzielić się swoją wiedzą i doświadczeniem. Dużo satysfakcji daje fakt, że mieszkańcy w różnym wieku tak chętnie korzystają z naszej modowej oferty. To były pierwsze, wprowadzające w świat moli warsztaty, ale myślę, że nie ostatnie – podkreśla dyrektorka BWA Ostrowiec Świętokrzyski, Justyna Łada. - Warsztaty „MOLA. Sztuka warstw" pokazały, że spotkanie z tradycyjną techniką może stać się inspirującą przygodą twórczą, łączącą pokolenia i pokazującą, że moda to nie tylko trendy, ale także historia, kultura i ręczna praca, która nigdy nie wychodzi z mody.

BWA Ostrowiec Świętokrzyski zaprasza na kolejne warsztaty z cyklu SZTUKA MODY, a także na wszystkie nadchodzące wydarzenia. Szczegółowe informacje o propozycjach galerii dostępne są na stronie: www.bwa.ostrowiec.pl, w mediach społecznościowych – na Facebooku i Instagramie – oraz w aplikacji OstraKarta.

Kameleon będzie świętował 3. urodziny

Trzy lata konsekwentnego budowania kultury niezależnej, a na scenie artystka światowego formatu. Tak Kameleon Klub świętuje swoje 3. urodziny, zapraszając publiczność na koncert o wyjątkowej randze artystycznej.

25 kwietnia w Ostrowcu Świętokrzyskim wystąpi **Dobrawa Czocher,** jedna z najbardziej wyrazistych postaci współczesnej polskiej sceny neoklasycznej. Wiolonczelistka i kompozytorka od lat buduje międzynarodową pozycję, występując na prestiżowych scenach Europy i świata. Jej muzyka, balansująca między klasyką, minimalizmem i subtelną elektroniką, wyróżnia się ogromnym ładunkiem emocjonalnym oraz filmową narracyjnością. Czocher znana jest z projektów solowych, muzyki ilustracyjnej oraz kameralnych form, w których wiolonczela staje się głosem osobistej opowieści.

Artystka często współpracuje i koncertuje u boku Hani Rani, a obie twórczynie reprezentowane są przez ten sam management, co potwierdza ich silną pozycję na światowym rynku muzyki artystycznej.

Urodzinowy koncert będzie jednym z najważniejszych wydarzeń w historii Kameleon Klub. Jak podkreśla **Bartłomiej Dybiec** w rozmowie z Gazetą Ostrowiecką, jego marzeniem jest, aby na czwarte lub okrągłe piąte urodziny klubu wystąpiła Hania Rani.

Aby przeczytać więcej o wydarzeniu i kupić bilety, wystarczy zeskanować kod QR zamieszczony przy artykule.

Zamów bilet ONLINE

Bal Studniówkowy „El

W minioną sobotę, w gościnnych wnętrzach Bałtowskiego Zapiecka studniówkowego poloneza w pięknym stylu odtańczyli maturzyści Zespołu Szkół Nr 1 im. Mikołaja Kopernika. Tradycyjny taniec zainaugurowało odczytanie fragmentu „Pana Tadeusza". Korowód taneczny w pierwszych parach poprowadziły zaproszone przez uczniów – dyrektor szkoły **Małgorzata Węglewicz** oraz wicedyrektor **Agnieszka Kutera**.

- Drodzy uczniowie, przez ostatnie lata mieliśmy okazję obserwować, jak dorastacie, jak stajecie się coraz bardziej odpowiedzialnymi, świadomymi młodymi ludźmi, gotowymi do podjęcia kolejnych wyzwań, jakie stawia przed wami życie. Wierzę, że wiedza , umiejętności i doświadczenie zdobyte w naszej szkole będą dla was solidnym fundamentem na dalszej drodze, niezależnie od tego, czy wybierzecie studia, czy pracę zawodową. Bal studniówkowy to symboliczny moment, od którego wszyscy odliczamy dni do egzaminu maturalnego, który będzie decydował o przyszłości. Życzę wam, abyście właściwie wykorzystali ten czas, symbolicznych stu dni. Życzę wam, aby życiowy sprawdzian wiedzy wypadł dla was pomyślnie. Pamiętajcie, że sukces w życiu można osiągnąć tylko własną pracą, wytrwałością i zaangażowaniem – mówiła dyrektor Małgorzata Węglewicz.

Podczas tego wyjątkowego wieczoru nie zabrakło podziękowań od uczniów i rodziców kierowanych do dyrekcji, wychowawców i nauczycieli, a wyrażanych w bukietach kwiatów. Był to niezwykły czas wzruszenia, ale też dobrej zabawy. Ponad czterdzieści par wirowało na parkiecie podczas tego jednego z najważniejszych balów w życiu. Bal maturalny „Ekonomika" zakończył czas studniówek szkół powiatu ostrowieckiego.

A. Mroczek

eprasa.pl ff6c693ec9

konomika”

Zobacz fotorelację na www.ostrowiecka.pl

Szmaragdowe i Złote Gody par z Ostrowca Świętokrzyskiego

W minioną sobotę 11 par z Ostrowca Świętokrzyskiego świętowało wyjątkowy jubileusz długoletniego pożycia małżeńskiego.

Szmaragdowe Gody celebrowali **Alicja** i **Marian Górczyńscy**, Złote Gody obchodzili: **Grażyna** i **Edward Bugajscy**, **Anna** i **Kazimierz Bzymkowie**, **Czesława** i **Stanisław Dyszlewscy**, **Zdzisława** i **Ryszard Koperscy**, **Renata** i **Zygmunt Kuligowscy**, **Krystyna** i **Zygmunt Packowie**, **Stefania** i **Jerzy Pacochowie**, **Henryka** i **Waldemar Sternikowie**, **Henryka** i **Jerzy Ziółkowscy**, **Danuta** i **Mieczysław Żelazowscy**. Szanowni jubilaci z rąk prezydenta miasta **Artura Łakomca**, kierownik USC **Beaty Dudy** oraz zastępcy kierownika USC **Sylwii Janik** odebrali specjalne medale przyznane przez Prezydenta Rzeczypospolitej Polskiej za długoletnie pożycie małżeńskie. Spotkanie w sali Ostrowieckiego Browaru Kultury wokalnie i instrumentalnie w pięknym koncercie umiliło Studio Wokalne „Pandora” pod kierownictwem dyrektora MCK **Marka Cichosza** oraz **Ewy Goworowskiej**. Przed świętującymi niecodzienny jubileusz oraz ich najbliższymi wystąpili: **Maja Wójcicka**, **Julia Jarzębak**, **Liliana Czarnecka**, **Aleksandra Cieślika**, **Jakub Nowakowski** i **Janek Wiecha**. Nie zabrakło również gromkiego sto lat przy lampce szampana.

Redakcja “Gazety Ostrowieckiej” przyłączając się do życzeń prezydenta, kierowników USC oraz rodzin, szanownym jubilatom życzy jeszcze wielu lat razem w zdrowiu i miłości.

J. Boleń

Uczennica Staszica w finale konkursu wiedzy o Francji i Frankofonii

Uczennica klasy Ib Liceum Ogólnokształcącego Nr I im. Stanisława Staszica **Zuzanna Kargul** zakwalifikowała się do finału Ogólnopolskiego Konkursu Wiedzy o Francji i Frankofonii, organizowanym przez Katolicki Uniwersytet Lubelski Jana Pawła II.

Sukces jest efektem dużego zaangażowania uczennicy, systematycznej pracy, zainteresowania językiem i kulturą krajów francuskojęzycznych oraz przygotowania ze strony nauczycielki języka francuskiego **Kariny Kateusz-Dominik.**

W I etapie wzięło udział 394 uczniów z 55 szkół. Przystąpienie do konkursu wymagało szerokiej wiedzy z zakresu geografii, historii, kultury oraz realiów Francji i świata frankofońskiego.

Awans do etapu finałowego, który odbędzie się **10 kwietnia 2026 roku** na KUL-u, stanowi znaczące osiągnięcie i powód do dumy dla całej społeczności szkolnej ostrowieckiego Staszica.

Konkurs organizowany jest pod honorowym patronatem Ambasady Francji w Polsce.

Serdecznie gratulujemy Zuzi i życzymy powodzenia w finale konkursu!

(am)

eprasa.pl ff6c693ec9

NUMER 06(3692)
9 lutego 2026 R.
Gazeta OSTROWIECKA

Nowy komendant ostrowieckich policjantów

FOT. ŚWIĘTOKRZYSKA POLICJA

FOT. ŚWIĘTOKRZYSKA POLICJA

W dniu 5 lutego 2026 r. o godz. 13.30, w sali narad ostrowieckiej komendy podczas uroczystej zbiórki przedstawiono nowego szefa ostrowieckich policjantów. Stanowisko zdał młodszy inspektor **Wojciech Szymczak**, który po ponad 26–letniej służbie przechodzi na emeryturę. Nowym komendantem Powiatowym Policjantów w Ostrowcu Świętokrzyskim został młodszy inspektor **Dariusz Kuroś**, dotychczasowy szef staszowskich policjantów.

-Tradycyjnie wydarzenie rozpoczęło się od złożenia meldunku Pierwszemu Zastępcy Komendanta Wojewódzkiego Policji w Kielcach insp. **Tomaszowi Jaroszowi** przez dowódcę uroczystości podinsp. **Mariusza Libudę** – mówi komisarz **Ewelina Wrzesień**, oficer prasowy KPP w Ostrowcu Świętokrzyskim . Mł. insp. Dariusz Kuroś podziękował za zaufanie, jakim go obdarzono, podkreślając, że jest to dla niego wyróżnienie, ale i nowe wyzwanie. W swoim przemówieniu mł. insp. Wojciech Szymczak podziękował za lata pracy w policyjnym mundurze. Jak oświadczył, po 26 latach służby odchodzi spełniony i dumny, że mógł służyć w Polskiej Policji dokładając swoją cegiełkę w zapewnieniu bezpieczeństwa publicznego oraz służbie na rzecz drugiego człowieka. Miło będzie wspomniał wspólne sukcesy, a czas owej współpracy z radością i sympatią zachowa w swojej pamięci. Na koniec pogratulował swojemu następcy awansu i życzył sukcesów na nowym stanowisku.

FOT. ŚWIĘTOKRZYSKA POLICJA

FOT. ŚWIĘTOKRZYSKA POLICJA

Młodszy inspektor Dariusz Kuroś służbę w Policji pełni od 1997 roku. Jest absolwentem Wszechnicy Świętokrzyskiej w Kielcach, Wyższej Szkoły Ekonomiczno -Humanistycznej w Łodzi, a także Wyższej Szkoły Policji w Szczytnie. Pierwsze doświadczenia zdobywał w pionie prewencji Komendy Miejskiej Policji w Kielcach. Od 2002 roku związany był z pionem kryminalnym. W 2012 rok został mianowany na stanowisko Zastępcy Naczelnika Wydziału Kryminalnego. Kolejno w 2013 roku otrzymał awans i został Naczelnikiem Wydziału Kryminalnego w Komendzie Miejskiej Policji w Kielcach. Od 2014 rok służbę pełnił jako Zastępca Komendanta Komisariatu Policji nr I w Kielcach. Po czym w 2015 rok został powołany na stanowisko Komendanta Komisariatu Policji Nr I w Kielcach, od 2020 roku służbę pełnił jako Zastępca Komendanta Miejskiego Policji w Kielcach. W 2023 roku został powołany na stanowisko Komendanta Powiatowego Policji w Staszowie. Młodszy inspektor Dariusz Kuroś wielokrotnie otrzymywał odznaczenia państwowei resortowe, między innymi został odznaczony: Srebrnym Medalem „Za Długoletnią Służbę" oraz Srebrną Odznaką „Zasłużony Policjant".

W uroczystości udział wzięła przedstawicielka Wojewody Świętokrzyskiego, doradczyni do spraw społecznych, **Jolanta Madioury**, starosta ostrowiecki **Agnieszka Rogalińska** oraz prezydent **Artur Łakomiec**. Uroczystość zakończyła się odprowadzeniem sztandaru Komendy Powiatowej Policji w Ostrowcu Świętokrzyskim oraz złożeniem meldunku Pierwszemu Zastępcy Komendanta Wojewódzkiego Policji w Kielcach.

(w)

Dla wsparcia zawodów kreatywnych w CKU

Centrum Kształcenia Ustawicznego w Ostrowcu Świętokrzyskim rozpoczęło współpracę z Wydziałem Sztuki Uniwersytetu Jana Kochanowskiego w Kielcach. Nawiązana współpraca poświęcona będzie wsparciu zawodów kreatywnych i edukacji artystycznej.

-CKU nawiązało współpracę z Wydziałem Sztuki UJK, ponieważ kształcimy w tak zwanych zawodach kreatywnych i upatrujemy tutaj szansy na wsparcie merytoryczne, warsztaty, szkolenia, wspólne działania mające na celu rozwój naszych kierunków- podkreśla dyrektor CKU, **Aneta Pierścińska- Maruszewska**.

W minioną sobotę ze słuchaczami CKU spotkali się dziekan Wydziału Sztuki UJK **Katarzyna Ziołowicz** oraz prodziekan ds. kształcenia i współpracy z zagranicą **Maciej Zdanowicz**.

- To pani dyrektor wystąpiła do nas z inicjatywą o merytoryczną ocenę i opinię wniosku, który został wysłany z tej jednostki. Wniosek w pewien sposób zahaczał o kształcenie i o kompetencje artystyczne, naukowe, które są u nas kształcone na wydziale- mówi dziekan K. Ziołowicz. Po pierwszych spotkaniach okazało się, że ta współpraca nie musi polegać jedynie na tym, że będziemy tylko jednostką opiniującą, ale także możemy wykorzystać potencjał obu jednostek. To, że tutaj są prowadzone zajęcia dla osób dorosłych i kształcenie w obszarze kierunków kreatywnych, które pokrywają się z naszymi kierunkami. Tak naprawdę jesteśmy

zainteresowani współpracą i promocją UJK, ale też współpracą taką, która pozwoli wypracować pewne rozwiązania długofalowe. Będzie to współpraca, która będzie przyczyniała się do rozwoju m.in. przemysłów kreatywnych. Upatrujemy w nich ścieżkę rozwoju naszego regionu.

-My już mamy doświadczenie w pracy z osobami dojrzałymi, mamy wielu absolwentów, którzy studiowali u nas w ramach trybu 40 plus- mówi prodziekan M. Zdanowicz. To są studia, które są realizowane w trybie stacjonarnym, natomiast zajęcia odbywają się po południami i wieczorami.

-Osoby dojrzałe, świadome, wybierające kierunki kształcenia, które oferuje nasz wydział, zupełnie inaczej funkcjonują w grupie z młodzieżą. Takie osoby wzajemnie się uzupełniają- zaznacza K. Ziołowicz.

J. Boleń

eprasa.pl ff6c693ec9

Książka na receptę z MBP w Przychodni Medyk

Miejska Biblioteka Publiczna w Ostrowcu Świętokrzyskim przystąpiła do projektu „Książka na receptę. Recepta na sukces", realizowanego przez Fundację Powszechnego Czytania.

Wręczana podczas wizyty w gabinecie lekarskim „recepta" na czytanie to prosty, ale bardzo czytelny sygnał: czytanie jest tak samo ważne jak inne zalecenia dotyczące zdrowia dziecka. Nie wymaga specjalnych umiejętności ani dodatkowego czasu – wystarczy kilka minut dziennie, spokojny głos i bliskość.

-Za pośrednictwem Miejskiej Biblioteki Publicznej Przychodnia Medyk otrzymała zestaw książek dla najmłodszych, które lekarze będą rozdawać swoim małym pacjentom przy okazji szczepień i wizyt w gabinecie lekarskim- mówi z MBP **Beata Pater**. Jest to program skierowany do rodziców i opiekunów najmłodszych dzieci. Jego celem jest pokazanie, jak ogromne znaczenie ma czytanie i mówienie do dziecka już od pierwszych chwil życia.

W programie „Książka na receptę" czytanie rekomendowane jest tam, gdzie rodzice szukają sprawdzonych i wiarygodnych wskazówek – w gabinetach pediatrycznych.

/jbo/

Laptopy i tablety dla uczniów powiatowych szkół

Powiat Ostrowiecki pozyskał laptopy, laptopy przeglądarkowe oraz tablety, które trafiły do 11 szkół, w ramach środków Krajowego Planu Odbudowy i Zwiększenia Odporności. Umowę dotyczącą przekazania sprzętu zarząd powiatu podpisał z Naukową i Akademicką Siecią Komputerową – Państwowym Instytutem Badawczym, działających w imieniu Ministra Cyfryzacji. Nowoczesny sprzęt o wartości 1.356.497,66 mln złotych został już zamontowany i po feryjnym odpoczynku uczniowie pracują na nim pełną parą. W nowy sprzęt zostały wyposażone: Zespół Szkół Ogólnokształcących, II Liceum Ogólnokształcące im. J. Chreptowicza, III Liceum Ogólnokształcące im. W. Broniewskiego. Zespół Szkół Ogólnokształcących Mistrzostwa Sportowego, Zespół Szkół Nr 1 im. M. Kopernika, Zespół Szkół Nr 2, Zespół Szkół Nr 3, Centrum Kształcenia Zawodowego i Ustawicznego, Specjalny Ośrodek Szkolno – Wychowawczy, Zespół, Szkół Specjalnych oraz Młodzieżowy Ośrodek Socjoterapii. Łącznie przekazano 334 laptopy, 85 laptopów przeglądarkowych oraz 169 tabletów. Celem inicjatywy jest wyrównywanie szans edukacyjnych i zapewnienie młodzieży szkolnej lepszego dostępu do nowoczesnych technologii. Dzięki temu wsparciu uczniowie i nauczyciele placówek powiatu ostrowieckiego już korzystają z nowoczesnych narzędzi edukacyjnych, wspierających naukę i rozwój kompetencji cyfrowych.

(am)

Mariusz Łata
naczelnik Wydziału Edukacji, Kultury, Turystyki i Sportu

Poprawa warunków nauki młodzieży szkolnej jest jednym z działań priorytetowych zarządu powiatu ostrowieckiego, stąd też realizujemy zadania związane zarówno z infrastrukturą edukacyjną, jak i wzbogacamy bazę dydaktyczną w postaci zakupów nowoczesnego sprzętu do pracowni przedmiotowych.

Kącik czytelniczy

Wydawnictwo Filia prezentuje:

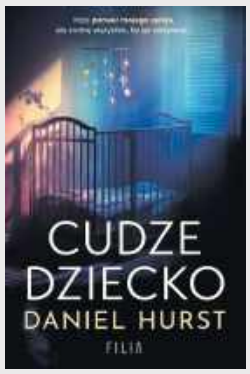

„Cudze dziecko" Daniel Hurst

Wszyscy wokół myślą, że oszalałam. Mąż szepcze coś do położnej, próbując mnie uciszyć. Ale ja wiem, że mam rację. Dziecko w moich ramionach nie jest tym, które urodziłam. Jego płacz przeszywa mnie na wskroś, jakby i on czuł, że nie jestem jego matką. Muszę odnaleźć swojego syna. Choćbym miała poświęcić wszystko.Zrobiłam to. W szpitalu zamieniłam dzieci. Wzięłam w ramiona obcego noworodka, a po drugiej stronie parawanu usłyszałam rozpaczliwy płacz mojego chłopca. Wtedy moje serce pękło na tysiąc kawałków.Nie miałam wyboru. Nie chciałam tego robić. Ale nikt nie może poznać prawdy o tamtej nocy — bo jeśli to się wyda, ja i moje dziecko znajdziemy się w śmiertelnym niebezpieczeństwie. Niektóre sekrety są zbyt przerażające, by je wyznać. ale jak długo można żyć z takim kłamstwem?

Wydawnictwo Skarpa Warszawska prezentuje:

„Zaginiona" Piotr Kościelny

Brutalny i trzymający w napięciu kryminał od Piotra Kościelnego! Po awanturze narzeczonych Krzysztof wybiega z domu. Kolejnego dnia budzi się w nieznanej okolicy, nie pamiętając co się wydarzyło, ani jak znalazł się w obcym miejscu. Jego narzeczona – Agnieszka – wzburzona po kłótni wychodzi na spacer. Nie wie, że obserwuje ją psychopata. Gdy Agnieszka znika w tajemniczych okolicznościach, Krzysztof staje się głównym podejrzanym. Jedyną osobą, która wierzy w jego wyjaśnienia jest komisarz Tomasz Świderski. Sprawa zaginionej dziewczyny może pomóc mu powrócić na szczyt podupadającej kariery. Rusza śladem porywacza. Czy uda mu się uchronić kolejne ofiary przed brutalną rzeczywistością?

„Stacja Jagodno. Życie jak malowane" Karolina Wilczyńska

Do Jagodna zawitała wiosna, a wraz z nią pojawiły się nowe plany, wyzwania i nowi goście. Eliza maluje przepiękne anioły na porcelanie, lecz skrywa w sobie bolesną tajemnicę... Jej synek wierzy w moc dobrej wróżki napotkanej w starym dworku – może ona sprawi, że mama nie będzie już smutna? Zmiany następują w życiu Tamary, Ewy i pozostałych bohaterów związanych ze Stacją Jagodno. Która z kobiet odda pierścionek zaręczynowy? Gdzie znika Łukasz i kto odwiedza leśną kapliczkę? Jagodno kryje jeszcze wiele tajemnic, a część z nich poznacie już teraz.

Wydawnictwo MIĘTA prezentuje:

„ Ja, anielica" Katarzyna Berenika Miszczuk

Cenisz czystość i porządek? Niebo to miejsce dla ciebie! Moje znajome czorty Azazel i Beleth gorąco wzięły sobie do serca powiedzenie: gdzie diabeł nie może, tam babę pośle. Tyle że to jabłko nie było zwykłą papierówką. Niestety nie wpadłam na to i znowu zostałam bezczelnie wmanewrowana w diabelskie spiski. Jednak tym razem udało mi się przynajmniej nie umrzeć. Zawsze to jakiś powód do dumy. Tymczasem czeka mnie szalona podróż do Arkadii. Tak, tej na górze. Beztroscy święci, anioły w sandałach, pomocne putta i złote golemy. Chyba jednak nie jestem aż tak gotowa na Niebo, jak mi się wydawało. Chociaż może powinnam zapytać, czy Arkadia jest gotowa na mnie i na diabły...

Wydawnictwo Poznańskie prezentuje:

„Nieznajomi" Izabela Janiszewska

Greta stara się na nowo ułożyć swoje życie po rozwodzie, gdy do zaniedbanego domu na końcu ulicy wprowadza się starsze małżeństwo. Nikt nie przypuszcza, że wraz z nimi w miasteczku pojawi się coś znacznie mroczniejszego. Z poddasza dobiegają krzyki.Nowa sąsiadka kłamie.A w oknie pojawia się twarz, której nie powinno tam być...Greta postanawia przyjrzeć się bliżej parze emerytów, ale im lepiej ich poznaje, tym bardziej jest przekonana, że za miłymi uśmiechami małżonków kryją się brzydkie sekrety. Zdeterminowana, by odkryć, kim naprawdę są nowi sąsiedzi, nie przeczuwa, że prawda, do której dotrze, okaże się tak przerażająca, iż pożałuje, że kiedykolwiek jej szukała. Bo są takie drzwi, do których nigdy nie powinno się pukać.

Redaguje Kamila Gryszka

eprasa.pl ff6c693ec9

NUMER 06(3692)
9 lutego 2026 R.
Gazeta OSTROWIECKA

Wielka radość, gdy na działce wszystko ładnie rośnie

Życie na własnej działce nie jest usłane różami, choć być może niektórzy tak uważają. Jak w każdej zbiorowości są lepsi i gorsi; jedni mają ładniejsze kwiaty, a inni dorodne warzywa. Niestety, zdarzają się drobne akty wandalizmu, kradzieże prądu – to sprawka głównie osób z zewnątrz. Jednak radość z przebywania na świeżym powietrzu i wśród własnoręcznie posadzonych roślin, przebija wszystkie kłopoty i niedogodności.

Tradycja zobowiązuje

Zbigniew Sieradzki jest prezesem Rodzinnego Ogrodu Działkowców „1Maja" przy ulicy Zagłoby w Ostrowcu Świętokrzyskim. Urodził się w Ostrowcu Świętokrzyskim. Mieszkał w bloku przylegającym do dawnej bramy Huty im. M. Nowotki. Z hutą, a konkretnie z Nowym Zakładem, były związane jego losy zawodowe, Pracował w hucie i tylko w hucie, choć przez pewien czas był zatrudniony w spółce zależnej, a potem w Celsie Huta Ostrowiec.

-Byłem hartownikiem na Wydziale Obróbki Termicznej -mówi. Hartowanie stali to inaczej jej ulepszanie cieplne. Chodzi tu o podwyższenie właściwości stali produkowanej w hucie. Stal wytopiona i odkuta to za mało, aby mogła być wykorzystywana do różnych celów. Trzeba ją obrobić cieplnie tak, aby uzyskała pożądaną wytrzymałość. Praca hartownika polega na wygrzewaniu materiału do określonej temperatury w piecach i zanurzaniu w cieczach chłodzących (woda lub olej).

Zbigniew Sieradzki mówi, że jest wiele rodzajów pieców. Są piece do wałów korbowych dwudziestometrowe, wgłębne, szybowe. Są też piece na poziomie zerowym. W zależności od rodzaju pieca drzwi wsadowe podnoszone są do góry albo zjeżdża cała mufa z pieca. W swej karierze zawodowej był operatorem praktycznie każdego sprzętu, jaki funkcjonował na jego wydziale. Był też operatorem suwnicy.

Od dwóch lat jest już emerytem, ale jego wydział nadal funkcjonuje.

Na działce

Działkę, którą obecnie posiada, zakupił jego ojciec, **Roman**, także hutnik. To oczywiste, gdy się zważy na fakt, że ogród, w którym Zbigniew Sieradzki jest prezesem, to ogród hutniczy, w którym kiedyś tylko hutnicy mogli nabywać działki. Ogród działkowy powstał na mocy uchwały Rady Miejskiej w 1953 roku.

-Za dwa lata będziemy obchodzili – mam nadzieję, że uroczyście – 75-lecie istnienia naszego ogrodu -mówi. Nigdy nie zapomnę, kiedy tata, a ja miałem wtedy sześć lat, po raz pierwszy przywiózł mnie rowerem na swoją działkę. Od tamtej pory zakochałem się w naszej działce. Kiedyś należała do ojca, teraz jest już moja.

Była to działka typowo rolna, trochę zaniedbana. Rosły na niej drzewa owocowe. Nie pamięta dokładnie, kiedy ogród został ogrodzony. Pamięta starą, drewniana świetlicę, w której odbywały się półkolonie i zimowiska. W tamtych czasach społeczność działkowców i nie tylko była dużo bardziej zżyta niż obecnie.

-Nie byłem tylko gościem na działce –mówi. Tata uczył mnie prac ogrodniczych, w tym sadzenia kwiatów, które bardzo lubię. Jedyne, czego nie lubię, to plewić, ale ostatnio i plewienie mi wychodzi. Wiem, że jak się nie plewi działki, to nic dobrego na niej nie wyrośnie. Wielką radość zawsze mi sprawia, gdy coś ładnego uda mi się wyhodować.

Kiedyś na działkach ludzie hodowali króliki, a nawet świnie. To nie były działki typowo rekreacyjne, ale rolne. Wszystkiego uczył się od ojca, który pokazywał mu, co i jak należy sadzić oraz jak doglądać. Wiele można nauczyć się od innych działkowców zwłaszcza, gdy wprowadzali w ogrodzie jakieś nowości i trzeba było coś podpatrzyć.

Sporo fachowej wiedzy działkowcy czerpią z literatury kolportowanej przez Polski Związek Działkowców. Wydawane są plakaty, czasopisma, broszury, książki. Wydawane są też miesięczniki pt. „Działkowiec" i „Mój ogródek".

Będzie po mojemu

Zbigniew Sieradzki przejął działkę od ojca. Jak każdy nowy właściciel zaczął zagospodarowywać i uprawiać ją po swojemu.

-Kończę budowę nowej altanki –mówi. Jest to altanka murowana o wymiarach 7 na 5 metrów u podstawy i do 5 metrów wysokości, czyli o wymiarach dozwolonych przez regulamin. Altanka jest dwupoziomowa, chcę bowiem wnuczkom dać do ich dyspozycji całe piętro. Parter jest już na ukończeniu, reszta w budowie. Chcę tu dodać, ze ja sam buduję swoją altankę. Sam muruję, sam sprowadzam na teren ogrodu materiał budowlany. Wykonywania pewnych robót nauczył mnie ojciec. Dach jest dwuspadowy, na razie przykryty jedynie papą. Mam nadzieję, że w tym roku skończę aneks kuchenny.

Prawie wszystkie działki w naszym ogrodzie mają powierzchnię ponad 400 metrów kw. każda. Moja działka ma ponad 460 m kw. powierzchni. Tylko dwie działki mają – za zgodą pozostałych działkowiczów – nieco większą powierzchnię, bo ponad 500 metrów kwadratowych powierzchni, a to dlatego, że położone są w zakolu rzeki Kamiennej i mają nieregularny kształt.

ROD „1 Maja" jest praktycznie jedynym w mieście ogrodem, który posiada media oprócz kanalizacji i gazu. Dysponujemy energią elektryczną i wodą pitną. Niektórzy działkowcy korzystają z gazu z butli gazowych. Działki posiadają – zgodnie z regulaminem – kompostowniki.

-Część działek ma charakter warzywny, ale coraz więcej osób uprawia kwiaty lub sadzi rośliny ozdobne –mówi Z. Sieradzki. Moja działka jest podzielona – rosną na niej warzywa, ale również kwiaty. Marzę o kaczkach bieguskach, które wyjadałyby ślimaki, których mam zatrzęsienie. Córka, **Magdalena**, jest dorosła i nie jest zainteresowana działką. Wnuczek **Antoni** ma dziewięć lat i być może przejmie kiedyś ode mnie pałeczkę. Na razie uczęszcza on do Szkoły Podstawowej Nr 14. Działka służy mu raczej do zabawy, choć widzę, że przygląda się temu, co robię.

Pan prezes

Dziesięć lat temu Zbigniew Sieradzki został prezesem ROD 1 Maja w Ostrowcu Świętokrzyskim. Ogród składa się z 251 działek, członków jest 370. Działkowcy mu zaufali i tak już ostało.

-Pełnienie tej funkcji trochę mnie wciągnęło –mówi. Nie będę ukrywał tego, ze działką żyliśmy cały czas. Przy stole jedząc obiad, gdy jeszcze działka była własnością ojca, rozmawialiśmy o naszej działce i o tym, co na niej rośnie. Ojciec był konserwatorem, całą instalację wodociągową na działce konserwował. Wszystkie sprawy związane z działką miałem od dziecka w jednym palcu.

Jako prezes Zbigniew Sieradzki zarządza całym ogrodem. Nie może nakazywać działkowcom, co powinni sadzić, ale może dopilnować tego, czego nie wolno im robić. Każdy ma obowiązek zapoznać się z Regulaminem Działkowca i stosować się do jego zapisów.

-Na działce nie wolno rozpalać ognisk –mówi prezes. Trzeba posiadać kompostownik. Nadmiar Bio na odpady organiczne zabierane są ze śmietnika ogrodowego. Nie wszystkie tego typu odpady mogą być składowane w kompostownikach. Posiadanie tych pojemników zostało uwzględnione w opłatach podbieranych od działkowców. Odpadów Bio, w tym gałęzi i trawy, mieliśmy w minionym roku bardzo dużo. Muszę dopilnować terminów wywozu odpadów. Pomaga mi w tym mój zastępca, **Jan Kułaga**. To kolega z pracy. Skarbnikiem jest **Beata Soja –Krzysztofik.** Dwie inne osoby wchodzą w skład Komisji Rewizyjnej. Ich zadaniem jest pilnowanie prawidłowego obiegu pieniądza – przychodów i wydatków.

Jeśli zdarzają się awarie wody i prądu, te sprawy również są na jego głowie.

-W tym roku obok świetlicy powstanie śmietnik, gdzie będą ustawiane pojemniki na rozmaite odpady – szklane, metalowe, plastikowe itp. –mówi prezes. W planie mam zorganizowanie zajęć zielonej szkoły na działkach. Dysponujemy piękną świetlicą, którą można by wykorzystać na ten cel. Remont generalny naszej świetlicy prowadzony był przez ostatnie trzy lata. Do wykonania pozostały tak naprawdę roboty na parterze i na zewnątrz budynku.

W świetlicy odbywają się spotkania działkowców, imprezy okolicznościowe, komunie. W ubiegłym roku – po długim okresie pandemii – odbyło się w ich świetlicy pierwsze wesele. Wynajęcie sali odbywa się za niewielką odpłatnością.

-W 2025 roku udało nam się wykonać oświetlenie głównych alejek na terenie ogrodu –dodaje prezes. Było to ważne zadanie z uwagi na liczne kradzieże mienia, jakie u nas się zdarzały, a także wchodzenie na teren ogrodu przez osoby niepożądane. Zainstalowaliśmy także kamery ogrodowego monitoringu. Sytuacja uległa więc uspokojeniu, poprawiło się bezpieczeństwo. Za punkt honoru postawiłem sobie ukrócenie kradzieży prądu. Wstyd to przyznać, ale także wewnętrzne kradzieże mają u nas miejsce. Okazuje się, że są osoby, które to potrafią, a potem chwalą się, że mają wcześniej od innych ogórki lub pomidory oczywiście kosztem cudzego prądu. Podobnie jest z kradzieżami wody.

Przed działkowcami ważne zadanie – poprawa ogrodzenia ogrodu. To, które istnieje, jest już bardzo stare i wymaga wymiany. To niemały wydatek, bo powierzchnia ogrodu przekracza 11 hektarów.

Niemałe kwoty pochłaniają wydatki związane z opłatą mediów, ale są również inne. Być może uda im się pozyskać pewne kwoty w formie dotacji od Gminy Ostrowiec Świętokrzyski na pilne remonty lub inwestycje.

Na terenie ogrodu obowiązuje ograniczenie poruszania się pojazdami. Nie można wjeżdżać samochodami osobowymi bez zezwolenia. Ustalona została dopuszczalna prędkość jazdy do 10 km/h. Prezes stara się tego dopilnować z uwagi na małe dzieci, które biegają po ogrodzie.

Pocieszające jest to, że zainteresowanie posiadaniem własnej działki jest duże. Oznacza to, że coraz mniej jest działek niezagospodarowanych. Zaczynają przeważać działki typowo rekreacyjne. Do odebrania są tylko trzy działki, gdyż ich dzierżawcy nie są w stanie się nimi zajmować, np. z powodu podeszłego wieku. Wielu starszym działkowcom żal jest pozbywać się swoich ukochanych działek, które jednakże niszczeją bez właściwej opieki. Najlepiej jest, gdy dochodzi do porozumienia w rodzinie i młode osoby przejmują opuszczone działki.

Byłoby dobrze, gdyby udało się doprowadzić do skutku tzw. Dni Otwarte dla osób, które chciałyby zobaczyć, jak funkcjonują działki. Działkowcy mają się czym pochwalić.

Zbigniew Sieradzki bierze udział w Kolegium Prezesów, a także w szkoleniach organizowanych przez Polski Związek Działkowców w Kielcach.

Warto wiedzieć

Polski Związek Działkowców jest członkiem Międzynarodowego Biura Ogrodów Działkowych i Rodzinnych - zrzeszającego związki narodowe z 15 państw: Austrii, Belgii, Czech, Danii, Finlandii, Francji, Holandii, Luksemburga, Norwegii, RFN, Słowacji, Szwajcarii, Szwecji, Wielkiej Brytanii. PZD w ramach Biura Międzynarodowego współpracuje z Radą Europy i Unią Europejską. Biuro Międzynarodowe ma status doradcy przy Radzie Europy. W latach 2005 -2008 r. przewodnictwo w Międzynarodowym Biurze pełnił Prezes PZD **Eugeniusz Kondracki,** który cały czas aktywnie działa na rzecz rozwoju ruchu działkowego w UE.

Siedziba Międzynarodowego Biura znajduje się w Luksemburgu. Tam też już w roku 1927 odbył się pierwszy Międzynarodowy Kongres Działkowców, a współpraca polskich działkowców z organizacjami o podobnym charakterze z innych państw Europy sięga już okresu międzywojennego. O wysokiej ocenie dla ruch ogrodnictwa działkowego w Polsce świadczy fakt, że V Międzynarodowy Kongres Działkowców odbył się w Poznaniu. Było to w roku 1935. Wyrazem docenienia roli i znaczenia polskiego ruchu działkowego w Europie było zorganizowanie w 1999 r. przez Polskę Międzynarodowego Seminarium Działkowców. Z kolei w 2007 r. odbył się w Krakowie XXXV Międzynarodowy Kongres Ogrodów Działkowych i Rodzinnych. Jego tematem była przyszłość ogrodów działkowych w Europie..

Polskie ogrody działkowe są uznawane za najładniejsze w Europie. Praca samorządu PZD była wielokrotnie nagradzana - m.in. w 2001 roku, kiedy to podczas Seminarium w Monachium, Biuro Międzynarodowe nagrodziło ROD 'Relaks' w Obornikach Wielkopolskich prestiżowym dyplomem „Ogród zgodny z naturą".

(w)

eprasa.pl ff6c693ec9

USŁUGI

»NAPRAWA TELEWIZORÓW, tel. 695 63 55 22

1368/25/f

»TRANSPORT OSOBOWY (do 27 osób i 9 osobowy) i TOWAROWY, tel. 601 99 37 17

91/26/f

»HYDRAULIKA „INSTALATOR", tel. 607 093 023

87/26/f

»CZYSZCZENIE DYWANÓW, TAPICERKI I VERTICALI I INNE, tel. 608 491 404

89/26/f

»PARKIET – UKŁADANIE, CYKLINOWANIE BEZPYŁOWE 100%!, MATERIAŁY WŁASNE I POWIERZONE, tel. 604 578 046

1409/25/f

»KOMPLEKSOWE WYKOŃCZENIA WNĘTRZ: GLAZURA, TERAKOTA, PANELE, GŁADŹ, MALOWANIE, SZTUKATERIA, KAMIEŃ, tel. 604 578 046

1409/25/f

»DACHY, USŁUGI DEKARSKO - CIESIELSKIE, DOCIEPLENIA BUDYNKÓW I PODDASZY, tel. 503 541 952

94/26/f

»UKŁADANIE KOSTKI BRUKOWEJ tel. 517 913 143

94/26/f

»NAPRAWA TELEWIZORÓW, INSTALACJA ANTEN., inż K. Suswał, tel. 504 137 512

93/26/f

»DACHY KOMPLEKSOWO, PAPY TERMOZGRZEWALNE, tel. 887 573 041

26/26/f

»HYDRAULIKA - „MONTREM", tel. 604 782 127

25/26/f

»MALOWANIE, SZPACHLOWANIE Z DOCIERANIEM BEZPYŁOWYM, tel. 606 610 143

90/26/f

»BUSY I AUTOKARY DO WYNAJĘCIA, KRAJ – ZAGRANICA, tel. 606 85 36 31

1372/25/f

»TRANSPORT TOWAROWY, PRZEPROWADZKI, TEL. 600 480 394

43/26/f

»DACHY KOMPLEKSOWO, tel. 501 699 049

92/26/f

»PIACH, ŻWIR, ZIEMIA OGRODOWA – DO 4 TON, TEL. 600 480 394

43/26/f

»UTYLIZACJA MEBLI, AGD, WYWÓZ GRUZU, TEL. 600 480 394

43/26/f

»NAPRAWA SPRZĘTU AGD – T. KRAKOWIAK, ul. MICKIEWICZA 18, tel. 41 262 64 20, 601 547 621

88/26/f

»UKŁADANIE KOSTKI BRUKOWEJ, tel. 887 573 041

26/26/f

»OGRODZENIA BETONOWE, PRODUKCJA I MONTAŻ OGRODZEŃ., tel. 533 499 469, 693 742 863

29/26/f

»USŁUGI KOPARKĄ , UKŁADANIE KOSTKI, tel. 533 499 469, 693 742 863

29/26/f

»ROZBIÓRKI, WYRÓWNYWANIE TERENÓW, tel. 533 499 469, 693 742 863

29/26/f

»USŁUGI BUDOWLANO-REMONTOWE, tel. 512 929 730

49/26

»OSTROWIEC. Z KLIENTA PIERZYN SZYCIE KOŁDER, PODUSZEK. PRANIE PIERZA. TEL. 605 968 059, www.koldrex.pl

107/26/f

SPRZEDAM

»Zbiorniki na wodę (mauzery) 1000 l., tel. 600 480 394

43/26/f

»Ziemia ogrodowa, przesiana, tel. 600 480 394

43/26/f

»Drewno opałowe, tel. 887 573 041

1451/25/f

LOKALE

»Wynajmę mieszkanie, 2 pokoje, tanio, tel. 508 926 412

63/26/f

MEDYCZNE

»PODOLOG. PIELĘGNACJA STÓP 790 258 275

42/26/f

TOWARZYSKIE

»Spotkania towarzyskie tel. 782 722 572

140/26/f

NAUKA

»ANGIELSKI. KOREPETYCJE. PRZYGOTOWYWANIE DO EGZAMINU ÓSMOKLASISTY I MATURALNEGO, TEL. 793 833 327

85/26

KUPIĘ

»Kupię ciągnik Ursus C-330, C-360 każdy stan. Tel.666-941-477

127/26/f

»Kupię Skodę Octavię, Passata B5, Golfa 4. Diesel, Tel.666-941-477

127/26/f

»Kupię kopaczke do ziemniaków Tel.666-941-477

136/26/f

Ostrowiec ul. Polna 15
(Hala Handlowa)
tel.: 041/263-04-38
GRYF finance
KREDYTY
Oferta wielu banków
od 1.000 do 200.000 zł
Gotówkowe i konsolidacyjne
SZYBKIE POŻYCZKI
od 200 do 10.000 zł
UBEZPIECZENIA
Auto polisa taniej do 50%
Zmień OC, AC na tańsze !
OPŁATY EKSPRESOWE
np.:Energia: 1,45 zł, VECTRA: 1,45 zł

Ostrowiecka Spółdzielnia Mieszkaniowa
ogłasza przetarg dwustopniowy nieograniczony
na remont kanałów sanitarnych o łącznej długości około 89m.

W przetargu mogą brać udział Oferenci, którzy spełniają warunki określone w SIWZ - do nabycia w wersji elektronicznej w cenie 30 zł. Oferty należy składać w sekretariacie **OSM pok. nr 14 do godz. 9:00 dnia 24.02.2026 r.** Więcej informacji o przetargu na naszej stronie internetowej **www.osm.ostrowiec.pl**

Ostrowiecka Spółdzielnia Mieszkaniowa w Ostrowcu Św. ul. Kochanowskiego 5 ogłasza przetarg dwustopniowy nieograniczony na zadanie **pn. „Remont podłoży podłogowych w zasobach OSM"**

W przetargu mogą brać udział Oferenci, którzy spełniają warunki określone w specyfikacji istotnych warunków zamówienia – do nabycia w siedzibie Zamawiającego lub pocztą elektroniczną (w cenie 30 zł) po dokonaniu wpłaty na konto OSM.

Oferty należy składać w siedzibie OSM w Ostrowcu Św. ul. Kochanowskiego 5 do dnia **25.02.2026 r. do godz. 9.00.**

Więcej informacji na stronie: www.osm.ostrowiec.pl oraz pod nr tel. 41 263 10 84 - Dział Nadzoru i Eksploatacji.

Wędkarstwo

opracowanie Zbigniew Kutyła, zbigniewkutyla@wp.pl, tel. 600 859 924

Zamknęli Motławę! To reakcja na „popisy" mieszkańców i turystów.

Przyznam, że te wycieczki z rodzinami i małymi dziećmi nie wyglądały na zdjęciach rewelacyjnie. Że lód bardzo gruby...

"Zamknęliśmy dzisiaj Motławę aż do wiosny. Trochę z przymrużeniem oka, bo oczywiście nie ma takiej podstawy prawnej" – mówi RMF FM **Krzysztof Piekło**, rzecznik prasowy Gdańskiego Ośrodka Sportu. Urzędnicy podkreślają, że jest to działanie w trosce o bezpieczeństwo wszystkich osób przebywających w okolicy rzeki.

Kormorany – plaga czy natura?

Regionalna Dyrekcja Ochrony Środowiska w Opolu wydała zgodę na odstrzał do 361 kormoranów czarnych w regionie, obowiązującą do 28 lutego 2026 r. Decyzja ta, wydana pod koniec 2025 r. na wniosek Polskiego Związku Wędkarskiego, ma chronić rybackie łowiska przed stratami gospodarczymi. Gdzie w tym mrocznym i smutnym czasie jest Maja Ostaszewska i inni obrońcy dzików i karpi?!

wPolsce24

Dzisiaj znów o podlodowych zmaganiach

Mamy taki czas, a nie inny. Miło się patrzy, jak coraz więcej wędkarzy się w tym odnajduje.

Dzisiaj, kupujący mormyszki, powiedział; nawet nie przypuszczałem jakie to jest fajne. Złowiłem na Wiórach kilka okoni i jutro znów jadę.

Mam nadzieje, że nie bierzesz? Żartuję. Jeśli nie łamiesz prawa, możesz robić co chcesz. Ale ja okoni nie zabieram od kilku lat i nadal nie zamierzam tego robić.

A z newsów, Artur złowił na Brodach płoć 41 cm, którą widziałem na zdjęciu. I niech nikt nie mówi, że to jaź (śmiech) Można by tak mnożyć przykłady na to że ten rok obdarował nas grubym lodem, który za kilka dni będzie jeszcze przyrastał. Bo temperatury mają znów się kręcić koło minus 10 stopni.

Aktualnie grubość pokrywy lodowej wynosi około 30 cm, więc te wszystkie hejty na FB mijają się z celem. Można po takim jeździć samochodem, ale nikomu tego nie proponuję. I bym nie zapomniał. Tak, ku przestrodze. Mam świder do lodu firmy Mikado, czyli z zaokrąglonymi ostrzami. I w sobotę dałem je do naostrzenia. Niestety, po tym zabiegu świder przestał się w ogóle wgryzać w lód. Zdechł. Na zawodach byłem zmuszony pożyczać, a to nie jest sytuacja komfortowa. Ba, do tego nie powinno dojść. Jednak „naostrzenie" miało miejsce w sobotę, a zawody się odbywały w niedzielę. Czasu nie mogłem cofnąć, a Pan który to zrobił, miał już zamknięty zakład. Życie. Jednak temat ogarnąłem i mam super świder, co wgryza się w lód jak w masło. Naostrzył go Krzychu i jak ktoś chce namiary, może pytać.

No, mając świder jak żyleta już kombinuję, gdzie tu pojechać? Z rozmów z wędkarzami, słychać różne opinie. Ale że na Ruśni nic nie bierze? Muszę to sprawdzić.

OTWARTE CHARYTATYWNE ZAWODY PODLODOWE

Koło PZW Rudki organizuje otwarte charytatywne zawody podlodowe, które odbędą się **w niedzielę 15 lutego na zbiorniku Brody**. Cel zawodów jest szczytny, ponieważ cały dochód z organizacji zostanie przekazany na pomoc dla kolegi wędkarza, 13-letniego **Filipa Kończaka**, który poważnie ucierpiał w wypadku samochodowym. Filip i jego rodzina walczą o jego zdrowie, a my mamy możliwość pomóc im w tej walce. Sprawa jest bardzo poważna, a zdrowie chłopca w bardzo dużej mierze uzależnione jest od środków finansowych na jego leczenie, dlatego prosimy o pełną mobilizację.

Zawody zostaną rozegrane w jednej 4-godzinnej turze. Można łowić mormyszką, lub metodą spławikową. Wpisowe - 80 PKT. Zapisy pod nr - 503-516-294.

Zbiórka o godz. 8:00 na dużym parkingu w miejscowości Krynki (pinezka poniżej).

Puchar skarbnika

Na zawodników będzie czekać gorąca kawa/herbata oraz ciepły posiłek.Serdecznie zapraszamy

JACEK CIELEBĄK ZDOBYŁ PUCHAR SKARBNIKA

Wczoraj (01.02.26) nad zbiornikiem Częstocice spotkała się "grupa mroźnych wrażeń" by rywalizować o puchar skarbnika.

Sam skarbnik przyznał, że lekko obawiał się o frekwencję, ponieważ termometr rano pokazywał - 18 stopni. Jednak wszyscy zapisani na zawody stawili się na zbiórce i przystąpili do rywalizacji.

Dzięki Kamilowi, Łukaszowi i Andrzejowi, którzy rozpalili ognisko i doglądali grilla, po dwóch godzinach łowienia, zawodnicy mogli się nieco rozgrzać oraz posilić. Opowieści kolegów podczas przerwy o ich wynikach nie napawały optymizmem.

Na szczęście później sytuacja się nieco poprawiła, jednak o ryby było cały czas bardzo trudno. Tym większe słowa uznania należą się dla zwycięzców, którymi zostali:

1. **Jacek Cielebąk** - 1110 pkt
2. **Szymon Wieczorek** - 935 pkt
3. **Andrzej Kałuża** - 655 pkt

Zwycięzcy zostali nagrodzeni pucharami oraz nagrodami rzeczowymi. Na sam koniec wjechał gorący i pyszny żurek odRestauracja "Regasa", której przy okazji serdecznie dziękujemy za świetny bigos podarowany na Wędkarską Orkiestrę Świątecznej Pomocy.

Podziękowanie kierujemy również dla @Amur Sklep Wędkarski za kilka upominków dla zawodników spoza podium.

Skarbnik serdecznie dziękuje wszystkim startującym oraz wszystkim "ogarniającym" zawody.

Coś nam mówi, że byliśmy świadkami narodzin nowej świeckiej tradycji, która nazywa się Puchar Skarbnika

Jacek, fajnie że jesteś na topie – aut

eprasa.pl ff6c693ec9

NUMER 06(3692)
9 lutego 2026 R.
Gazeta Ostrowiecka

KSZO 1929 lepszy od drugoligowca z Rzeszowa

***RESOVIA - KSZO 1929 Ostrowiec Świętokrzyski 0:3 (0:1)**

Bramki:
0-1 Jewhenij Bełycz (45)
0-2 Jakub Górski (65-karny)
0-3 Piotr Czajkowski (80)

*Resovia (I połowa): Tetyk - Geniec, Kowalski-Haberek, Banach, Rębisz, Bąk, Małachowski, Letniowski, Jaroch, Pieniążek, Bałdyga; (II połowa) Kwiatek - Hanc, Grasza, Banach (65 Kowalski-Haberek), Kornel Rębisz (65 Geniec), Małachowski (75 Radosław Bąk), Radosław Bąk (65 Letniowski), Czyżycki, Dominik Banach, Bartosz Zimnicki, Dawid Bałdyga (65 Silný).

*KSZO 1929 (I połowa) Klebaniuk - Kroczek, Łazarz, Siedlecki, Czajkowski, Horżuj, Czajkowski, D. Lisowski, Ali (33. Górski), Bełycz, Pioterczak; (II połowa) Drazik - Goc, Marcinkowski, Waleńcik, Czajkowski (70. Siedlecki), Zięba, Czajkowski (65. D. Lisowski), Pioterczak (65. P. Lisowski), Górski, Lepiarz, Bełycz (65 Czajkowski).

Dobre wieści dotarły do nas w sobotnie popołudnie z Centrum Treningowego Tuszów, gdzie w meczu sparingowym KSZO 1929 Ostrowiec Świętokrzyski pokonał drugoligową Resovię Rzeszów 3:0.

Gole dla ekipy trenera **Artura Renkowskiego** zdobywali **Jewhenji Bełycz**, **Jakub Górski** (z karnego)oraz **Piotr Czajkowski**. Nasz zespół mógł wygrać to spotkanie jeszcze wyżej, ale w 21. minucie **Maksym Horżuj** nie wykorzystał rzutu karnego strzelając nad bramką Jakuba Tetyka.

pas

Przed nami piłkarskie Walentynki. Aż dwa sparingi KSZO

Aż dwa mecze sparingowe zawodnicy KSZO 1929 Ostrowiec Świętokrzyski rozegrają w najbliższą **sobotę 14 lutego br.** na Powiatowym Stadionie Lekkoatletycznym w Ostrowcu Świętokrzyskim. I tak o godz. 11 zmierzą się z Ząbkovią Ząbki, zaś o godz.15 podejmować będą Świt Nowy Dwór Mazowiecki.

Siatkarki KSZO, po tie-breaku, lepsze od lubelskich akademiczek

*** KSZO SMS Ostrowiec Świętokrzyski- DRS AZS UMCS Lublin 3:2 (23:25, 22:25, 25:20, 25:22, 15:5)**

*KSZO SMS: Klisiak, Świerkosz, Hochołowska, Tawłowicz, Włodarczyk, Żurawska, Frycz, Barczewska, Gruchaj, Walczak, Kułak, Mich, Witek, Mikołajewska

*UMCS Lublin: Jabłońska, Kacprzak, Nowak, Bielińska, Piliszczuk, Lipa, Majewska, Pawłowska, Antiga, Walczuk, Chlipała, Dutkiewicz

MVP: Barbara Włodarczyk

Kibice, którzy wybrali się w sobotnie popołudnie, aby dopingować siatkarki KSZO SMS, zobaczyli emocjonujące, blisko dwuipółgodzinne spotkanie, w którym nasze zawodniczki dopiero w tie-breaku udowodniły swoją wyższość.

Wiadomo było, że pojedynek z DRS AZS UMCS Lublin do łatwych należał nie będzie, bo to przecież KSZO SMS pamiętał gorycz porażki w wyjazdowym spotkaniu.

Choć pierwszy set zaczął się wyrównaniem to od stanu 6:6, aż do wyniku 6:15 ostrowczanki nie potrafiły znaleźć sposobu na akademiczki z Lublina, które pierwszą partię wygrały dwoma puntami. W drugim secie zespół gości znów kontrolował wydarzenia boiskowe prowadząc 2-4 punktami i choć pod sam koniec wyświetlił się wynik 22:23, to znów końcówka należała do AZSu.

Kiedy trzeci set wydawał się formalnością, do boju nasz zespół poderwała **Julia Klisiak**, która od stanu 16:16 głownie własnymi skutecznymi atakami sprawiła, że ostrowiecki SMS wygrał trzeciego seta 25:20. Od tego momentu możemy mówić o prawdziwej reaktywacja KSZO SMS, które było i skuteczne w ataku i stawiając blok w kilku kluczowych akcjach. Tak było do stanu 20:17, kiedy to **Monika Kasprzak** posłała aż trzy punktowe zagrywki i zrobiło się 20:20. Na szczęście siatkarki KSZO w końcówce znów okazały się skuteczniejsze i obijając blok rywalek w ostatniej akcji wygrały 25:22 i doprowadziły do remisu 2:2.

Tie-break decydował więc o wszystkim i to znów gospodynie weszły w niego pewniej. Prowadziły nawet 10:3, aby ostatecznie wygrać 15:5 i całe spotkanie 3:2. Radość zwycięstwa jednak nie mogła w pełni eksplodować, bowiem przy stanie 11:4 bardzo groźnie wyglądającej kontuzji doznała Iga Barczewska- nowa zawodniczka naszej drużyny.

pas

fot. S. Dulny

Wyniki i tabela grupy IV II ligi siatkówki kobiet

Kolejka 14. (7.02): * KSZO SMS Ostrowiec Świętokrzyski- DRS AZS UMCS Lublin 3:2, *MUKS Poprad-Bank Spółdzielczy Stary Sącz- Tomaszowski Klub Sportowy Tomasovia 1:3 *MKS Paradiso Łańcut- MKS Skalneo Maraton Krzeszowice 3:0, *MKS MOS Wieliczka- UMKS Kęczanin Kęty 3:1, *KS Marba Sędziszów Małopolski- WTS SMS Solna Wieliczka 3:1.

1. KS Marba	14	36	39:11
2. KSZO SMS	14	32	35:13
3. Tomasovia	14	31	36:18
4. UMCS Lublin	14	26	30:21
5. Stary Sącz	14	22	28:25
6. MKS Paradiso	14	18	25:32
7. Wieliczka	14	15	17:32
8.. SMS Solna	14	12	17:32
9. Kęczanin	14	11	15:34
10. Krzeszowice	14	7	15:40

Kolejka 15 (14.02): *MKS Paradiso Łańcut- DRS AZS UMCS Lublin, *MKS Skalneo Maraton Krzeszowice- MUKS Poprad-Bank Spółdzielczy Stary Sącz, *Tomaszowski Klub Sportowy Tomasovia- MKS MOS Wieliczka, *UMKS Kęczanin Kęty- KS Marba Sędziszów Małopolski, *WTS SMS Solna Wieliczka- KSZO SMS Ostrowiec Świętokrzyski

Gorąca zima w 3 lidze: Ofensywa transferowa, imponujące sparingi i smutny koniec w Kraśniku

Lutowy okres przygotowawczy w 3 lidze przyniósł skrajne emocje. Z jednej strony kibice mogą ekscytować się głośnymi transferami w Chełmie i świetną formą Wiślan w sparingach, z drugiej – region obiegła wiadomość o wycofaniu się z rozgrywek zasłużonego klubu.

Najwięcej dzieje się w gabinetach Chełmianki Chełm, gdzie ofensywa transferowa trwa w najlepsze. Szeregi biało-zielonych wzmocnił 21-letni napastnik Krystian Okoniewski z pierwszoligowej Puszczy Niepołomice oraz dwaj obrońcy: Michał Rutkowski z Sandecji Nowy Sącz i Paweł Koncewicz-Żyłka z Olimpii Elbląg. Z klubem pożegnał się natomiast Ishmael Baidoo, ale kluczową informacją dla fanów jest przedłużenie kontraktu przez Bartłomieja Korbeckiego. Nowa umowa zawiera ciekawą klauzulę – w przypadku awansu zostanie automatycznie przedłużona o rok.

Ruchy kadrowe nie ominęły też innych drużyn. Avia Świdnik postawiła na młodzież, sprowadzając 18-letniego Michała Wróblewskiego, byłego zawodnika akademii Śląska Wrocław. Z kolei Wiślanie Skawina dokonali pierwszego wzmocnienia, kontraktując ofensywnego pomocnika Wiktora Kłosa, ostatnio grającego w Sandecji.

W meczach kontrolnych imponującą dyspozycję prezentują Wiślanie Skawina. Zespół ten w krótkim odstępie czasu pokonał dwóch drugoligowców po 3:0 – GKS Jastrzębie oraz Hutnika Kraków, a także zremisował 1:1 ze Stalą Stalowa Wola.

Wysoką formę zasygnalizowała również Chełmianka, która 31 stycznia ograła Stal Rzeszów 3:0. Pracowity okres ma za sobą Star Starachowice, który przeplatał dobre wyniki (7:0 z Moravią, 3:2 z Bronią Radom) z porażką z GKS Bełchatów (2:4). Avia Świdnik po potknięciu z ŁKS Łomża (2:3), wróciła na zwycięską ścieżkę, wygrywając 3:2 z ligowym rywalem, Pogonią-Sokół Lubaczów. Co ważne, do treningów w Avii po kontuzji powrócił Damian Pisarek.

Niestety, luty przyniósł smutny finał "telenoweli" w Kraśniku. 5 lutego członkowie stowarzyszenia podjęli decyzję o wycofaniu pierwszego zespołu Stali Kraśnik z rozgrywek 3 ligi, co oznacza, że drużyna nie dokończy sezonu.

Ciemne chmury zebrały się również nad Świdniczanką Świdnik. Z powodu zaległości finansowych zawieszono treningi i odwołano sparingi. Istnieje jednak cień szansy na powrót do gry – jeśli właściciel ureguluje zaległości, piłkarze mogą wybiec na boisko 14 lutego w meczu z Janowianką. Lepsze wieści płyną z Kazimierzy Wielkiej – Sparta uporała się z problemami organizacyjnymi i dokończy sezon.

Na koniec warto odnotować sukcesy szkoleniowców. Trener Staru Starachowice, **Dariusz Pietrasiak**, obronił tytuł trenera UEFA PRO. Z kolei **Ireneusz Pietrzykowski** z Chełmianki znalazł się w elitarnym gronie 20 szkoleniowców zakwalifikowanych na kurs tej samej licencji, co otwiera mu drogę do pracy na najwyższym szczeblu.

FS

Więcej zdjęć Stanisława Dulnego na www.ostrowiecka.pl i www.facebook.com/gazetaostrowiecka

eprasa.pl ff6c693ec9

Orzeł miażdży KSZO

***SPR Orzeł Przeworsk – KSZO Ostrowiec Świętokrzyski 37:26 (16:15)**

*SPR Orzeł: Iwasieczko, Barnaś, Sar – Krępa 8, Łuczyński 10, Guzdek 1, Dutka 1, Stępak 0, Sobczyk 2, Świerk 0, Małecki 1, Kulka 1, Wajda 7, Kielar 4, Kasprzyk 0, Bednarz 2.

*KSZO: Węgliński, Kijewski – Bysiak 9, Kwiatkowski 1, Kogutowicz 2, Mojecki 1, Mazur 1, Jemioł 2, Chuchała 1, Zdziech 2, Świt 0, Makuła 3, Chmielewski 2, Wojkowski 2.

Chyba nikt po bardzo wyrównanym początku spotkania w Przeworsku nie spodziewał się, że „Ostrowieccy Wojownicy" doznają tak sromotnej porażki. Mecz zaczął się od prowadzenia KSZO, a gospodarze dopiero w 14 minucie po raz pierwszy byli lepsi prowadząc 6:5. Ostrowczanie jednak walczyli z sercem i to oni dominowali, zaś na dwie minuty przed końcem pierwszej połowy prowadzili 14:15 . Końcówka należała do „Armii Leliwa", która wyszła na prowadzenie 16:15.

Druga połowa to już niestety popisowa gra Orła Przeworsk, który napędzał się z minuty na minutę odjeżdżając z wynikiem bezradnym szczypiornistom KSZO. Były też tak fatalne okresy gry, gdzie nasi zawodnicy na siedem trafień gospodarzy umieli odpowiedzieć tylko jedną bramką. Nic więc dziwnego, że mecz zakończył się aż jedenastobramkową przewagą gospodarzy, którzy po sobotnim spotkaniu wskoczyli nawet na pozycję lidera, bo VIRET i Olimpia grały mecze dopiero w niedzielne popołudnie.

Pas

Tabela i wyniki Grupy D I ligi piłki ręcznej mężczyzn

Kolejka 15 (7-8.02): *Acana Moto-Jelcz Oława- MKS Olimpia MEDEX Piekary Śląskie 29:43, *CMC VIRTU VIRET Zawiercie- SMS ZPRP II Kielce (mecz zakończył się po zamknięciu numeru), *SPR Grunwald Ruda Śląska- UKS SMS Wybicki Kielce (mecz zakończył się po zamknięciu numeru), *SRS NIKO Przemyśl- MTS Chrzanów 25:29, *SPR Orzeł Przeworsk- KSZO Ostrowiec Świętokrzyski 37:26, *Handball Pałac Tarnów- Zagłębie Handball Team Sosnowiec 30:25, *Gwardia Opole- SPR Górnik Zabrze 33:39.

1. SPR Orzeł	**15**	**513-398**	**38**
2. Olimpia	**15**	**484- 339**	**37**
3. VIRET	**14**	**522-398**	**36**
4. Zagłębie	**15**	**501-440**	**34**
5. Pałac	**15**	**464-420**	**33**
6. KSZO	**15**	**489-447**	**27**
7.Chrzanów	**16**	**457-492**	**23**
8. Ruda Śl.	**14**	**391- 453**	**18**
9. Górnik	**15**	**408- 489**	**15**
10. ZPRP II	**13**	**386-395**	**14**
11. Wybicki	**13**	**381- 436**	**13**
12. Oława	**15**	**427-519**	**12**
13. Gwardia	**15**	**480- 557**	**3**
14. NIKO	**14**	**360- 480**	**3**

Kolejka 16 (14 - 15.02): *MKS Olimpia MEDEX Piekary Śląskie- Gwardia Opole, *SPR Górnik Zabrze- Handball Pałac Tarnów, *Zagłębie Handball Team Sosnowiec- SPR Orzeł Przeworsk, *KSZO Ostrowiec Świętokrzyski - SRS NIKO Przemyśl, *MTS Chrzanów- UKS SMS Wybicki Kielce, *SPR Grunwald Ruda Śląska- CMC VIRTU VIRET Zawiercie, *SMS ZPRP II Kielce- Acana Moto-Jelcz Oława

Przed nami Świętokrzyski Mityng Narciarstwa Alpejskiego Olimpiad Specjalnych 2026

Już 12 lutego 2026 roku Szwajcaria Bałtowska stanie się areną rywalizacji i integracji podczas Świętokrzyskiego Mityngu Narciarstwa Alpejskiego Olimpiad Specjalnych. Wydarzenie objęte jest honorowym patronatem Starosty Powiatu Ostrowieckiego **Agnieszki Rogalińskiej**, a za jego organizację odpowiada Klub Olimpiad Specjalnych „SZANSA" z Ostrowca Świętokrzyskiego oraz Stacja Narciarska Szwajcaria Bałtowska.

W mityngu udział wezmą zawodnicy z klubów Olimpiad Specjalnych z Oddziału Świętokrzyskiego, wspierani przez trenerów, opiekunów, komitet organizacyjny oraz wolontariuszy. Współorganizatorami imprezy są Oddział Regionalny Olimpiady Specjalne Polska – Świętokrzyskie oraz Stowarzyszenie Na Rzecz Warsztatu Terapii Zajęciowej "SZANSA". Wsparcie instytucjonalne zapewniają m.in. Starostwo Powiatowe w Ostrowcu Świętokrzyskim, Szkoła Narciarska AMIGO-SKI oraz Bałtowski Kompleks Turystyczny.

Główną konkurencją zawodów będzie slalom gigant, składający się z dwóch przejazdów, których łączny czas zadecyduje o końcowej klasyfikacji. Rywalizacja odbędzie się na dwóch poziomach zaawansowania narciarskiego: zaawansowanym i średniozaawansowanym. Organizatorzy podkreślają, że celem wydarzenia jest nie tylko sportowa rywalizacja, lecz także popularyzacja narciarstwa zjazdowego wśród osób z niepełnosprawnością intelektualną oraz integracja zawodników ze społecznością lokalną.

Rywalizacja odbywać się będzie w czterech kategoriach wiekowych: 8-11, 12-15, 16-21 oraz 22 lata i powyżej, przy zachowaniu zasad podziału na grupy sprawnościowe zgodnie z regulaminem Special Olympics.

pas

Świetny występ lekkoatletów w Rzeszowie

Za nami bardzo udany występ lekkoatletów MKS Ostrowia - SMS Ostrowiec Świętokrzyski w 4.Ogólnopolskim Mityngu POZLA 2026 w Rzeszowie.

Na szczególną uwagę zasługuje wynik sprintera **Pawła Mazura,** który w biegu na 60m wynikiem 6,97 wyrównał ponad 45-letni rekord województwa świętokrzyskiego U-20, który w obecnym sezonie halowym daje mu 12 wynik wśród swoich rówieśników w Polsce.

Pozostałe wyniki naszych zawodników: Dominik Wnuk 60m - 7,33 PB, Michał Potrzeszcz 60m - 7,44, Michał Rycąbel 600m - 1:39.29 PB, Weronika Chrabąszcz 60m - 9,10 PB, Bartosz Bańda skok wzwyż 155cm =PB, Julia Kaczmarska 1000m U18 - 3:15.48 PB, Kacper Prusiewicz 1000m U18 - 2:43.83 PB, Jakub Słomiński 1000m U18 - 2:50.73 PB, Piotr Wykrota 1000m U16 - 3:01.45 PB, Fabian Pęksa 1000m U18 - 3:09.09 PB, Mateusz Szwiec 1000m U16 - 3:27.67 PB

Rosnąca forma, rekordy życiowe są dobrym prognostykiem przed zbliżającymi się za tydzień Halowymi Mistrzostwami Polski U18-20 w lekkiej atletyce.

MKS Ostrowia za naszym pośrednictwem serdecznie dziękuje za profesjonalną pomoc w przygotowaniu do startu Sport Medical Rehabilitacja, Trening EMS & Tlenoterapia hiperbaryczna.

Do zawodów naszych zawodników przygotowywali trenerzy: **Karolina Zasadnia, Rafał Gontarczyk** i **Krzysztof Sidowski.**

Zawodniczki KSZO wróciły z kadry

Kasia Górnisiewicz i **Maja Korzeniecka** z Sekcji Bokserskiej KSZO wróciły właśnie z COS w Zakopanem, gdzie przebywały na zgrupowaniu kadry narodowej juniorek.

Kadra szkoleniowa Kadry Narodowej Juniorek to: Kamil Gorząd – trener, Kamil Elita – trener współpracujący, Natalia Wiśniewska – psycholog, Julia Swiontek-Brzezinska – fizjoterapeutka, Przemysław Leniec – trener współpracujący.

Pełna kadra zawodnicza, to: Katarzyna Górnisiewicz - 48 kg - KSZO Ostrowiec, Natasza Kosiec - 51 kg - BBB Serca Krakowa, Nicole Kalemba - 51 kg - Sporty Walki Gostyń, Zuzanna Gołębiewska - 54 kg - Rushh Kielce, Oliwia Wasiakowska - 57 kg - Gryf Wejherowo, Maria Gorzelanna - 60 kg - Sporty Walki Gostyń, Aleksandra Olkowska – 54 kg – Zawisza Bydgoszcz, Antonina Biniecka - 65 kg - Animmals Boks Siewierz, Laura Szydłowska - 70 kg - Kleofas Katowice, Lena Kłosowska - 54 kg - Sporty Walki Gostyń, Maja Korzeniecka - 57 kg - KSZO Ostrowiec, Milena Ataman - 80 kg - Odra Opole, 13. Franciszka Wojcińska - 54 kg - KB Legia Warszawa, Michalina Kotyza 60 kg – BBB Serca Krakowa, Zuzanna Skolimowska 65 kg – UKS Boxing Sokółka, Nina Ormianiec 57 kg – Matyja Boxing.

pas

Fitnesski wracają z medalami z Cypru

Docierają do nas dobre wieści z Cypru, gdzie odbywały się Mistrzostwa Europy federacji IBFF Fit Kids, na których wystąpiły zawodniczki UKS Black White Ostrowiec Świętokrzyski. Za zawodami poszły w parze kolejne najwyższe podia i złote medale.

Rekordzistką okazała się **Luiza Just**, która do złota w Fit Kids B dorzuciła kolejnego dnia zmagań trzy kolejne złote medale w: konkurecji Acro Dance, Fitness Dance oraz Miss Fitness, jak również brąz w overall Gold Stars.

15- latka **Julia Lasocka** sięgnęła z kolei po złoto w Fit Kids B i w Miss Fitness (ocena sylwetki i prezentacja w sukience) i brąz w Acro Dance.

Gratulujemy.

eprasa.pl ff6c693ec9

NUMER 06(3692)
9 lutego 2026 R.
Gazeta Ostrowiecka

Pomóż trzem dziewczynkom i ich mamie

45-lenia Dorota mieszka wraz z trzema córeczkami w Mierzanowicach w powiecie opatowskim. Wychowuje je samotnie, gdyż ojciec dzieci pozostawił rodzinę i wyjechał za granicę. Jak mówi Dorota, ojciec nie interesuje się dziećmi, nie przekazuje pieniędzy, nie kontaktuje się w ogóle. Przyznane sądownie alimenty dla dzieci są wypłacane przez Fundusz Alimentacyjny.

-Ojciec poprzez swoje długi doprowadził do licytacji komorniczej naszego domu i musiałam się wyprowadzić z dziećmi. Nie miałam gdzie iść. Znajomi wynajęli mi jeden pokój, w którym aktualnie przebywam z dziećmi - mówi Dorota. Myśląc o dziewczynkach i zapewnieniu im jakiegoś lokum oraz godnych warunków życia kupiłam kawałek ziemi z drewnianym domem za pieniądze, jakie ja i moje dzieci pozyskaliśmy od komornika za zlicytowany dom. Niestety, zakupiony dom nie nadaje się do zamieszkania, ani nawet do generalnego remontu, bo drewno z którego jest zbudowany jest stare i spróchniałe. Na działce jest też murowana stodoła i to ją można przerobić na dom, ponieważ mury są w dobrym stanie, tylko dach wraz z całą więźbą dachową jest do wymiany.

Dorota z córeczkami żyje z 800+ na dzieci i z niskiej renty socjalnej, gdyż jest osobą niepełnosprawną z grupą umiarkowaną.

-Trudno mi podjąć pracę, ponieważ muszę opiekować się córeczkami - mówi Dorota. Przy trójce dzieci naprawdę jest co robić. Oszczędzam pieniądze jak mogę i udało mi się już kupić materiały na przykrycie dachu, ale niestety cała więźba drewniana dachu jest do wymiany. Jak się dowiedziałam, samo drewno na więźbę będzie kosztowało 10 tys. zł plus robocizna dachu z moim już kupionym materiałem to kolejne 30 tys. zł. A gdzie jeszcze koszty przeróbki tej stodoły na pokoje, kuchnie i łazienkę dla dzieci? Nie mam wygórowanych wymagań, chodzi mi tylko o kąt dla dzieci. Na razie cokolwiek, żeby zamieszkać, a potem sukcesywnie odkładać pieniążki i tworzyć powoli dom rodzinny. Tak naprawdę potrzebne są pieniążki na wszystko. Nie mam nic, nawet przysłowiowej łyżki, ale to powoli byle by mieć dach nad głową. Niestety, dziewczynek wychowanie jest kosztowne, muszę też płacić pieniążki za pokój, w którym aktualnie mieszkamy. Staram się jak dziewczynki są w szkole pomóc znajomym, u których mieszkam, zahaczam się też w pobliskim Domu Dziecka pomagając tam za przysłowiową strawę, oddaje tam jak i do kościoła do sióstr ubrania po dziewczynkach, które już nie są im już potrzebne. Czasem zbieram złom, butelki i co mogę, aby najmniejszy grosz odłożyć, czego dowodem jest blacha zakupiona przeze mnie na dach. Ciężko mi, ale jakoś daję rady. Chcę tylko w miarę zabezpieczyć dom dla moich dziewczynek, bo już wystarczająco zostały skrzywdzone przez ojca i los.

Dorota prosi o jakąkolwiek pomoc finansową oraz ewentualny zakup bądź przekazanie drzewa na więźbę dachową. Gdyby ktoś zechciał rodzinie pomóc wykonując usługi ciesielskie, budowlane czy wykończeniowe, to taka pomoc również zostanie serdecznie przyjęta.

-Moim jedynym marzeniem jest zagwarantować dzieciom dom -mówi.

Dorota dziękuje za wszelką okazaną pomoc, którą można przekazać przez zrzutka. pl

Wesprzyj mamę z trójką dzieci KRS:0000270809 oraz przez przekazanie 1,5 % podatku KRS:0000270809 z dopiskiem Cichoń, 21555. W przypadku jeżeli pomoc miałaby być rzeczowa w postaci materiałów budowlanych bądź wykonanej usługi ciesielskiej, budowlanej czy wykończeniowej prosimy o kontakt z redakcją.

J. Boleń

INFORMATOR
SAMORZĄDOWY GMINY BAŁTÓW
Urząd Gminy Bałtów
27-423 Bałtów, Bałtów 32
tel. 41/ 264 10 08, fax 41/ 264 13 03
e-mail: gmina@gminabaltow.pl

Koncert Kolęd i Pastorałek

1 lutego 2026r. w kościele pw. Matki Bożej Bolesnej w Bałtowie odbył się XVI Bałtowski Koncert Kolęd i Pastorałek. Wys,tąpiły zespoły: "Bałtowianie" i "Biesiada" pod kierunkiem instruktora muzycznego pana **Pawła Cieślika.**

ZAWIADOMIENIE

Urząd Gminy w Bałtowie zawiadamia, że od 01.02.2026 r. do 02.03.2026 r. będą przyjmowane wnioski o zwrot podatku akcyzowego zawartego w cenie oleju napędowego wraz z załączonymi fakturami. Szczegółowe informacje można uzyskać pod nr telefonu (41) 264 10 08 wew. 21.

eprasa.pl ff6c693ec9

INFORMATOR
SAMORZĄDOWY GMINY BODZECHÓW
Urząd Gminy Bodzechów
27-400 Ostrowiec Św., ul. Reja 10
tel. 41/ 265 27 45, 265 38 38, fax 41/ 265 10 38
e-mail: urzad@ugd.pl

IV TURNIEJ SZACHOWY O PUCHAR WÓJTA GMINY BODZECHÓW W GROMADZICACH

W niedzielę 1 lutego 2026r. w świetlicy w Gromadzicach odbył się IV Turniej Szachowy o Puchar Wójta Gminy Bodzechów, zorganizowany z inicjatywy Radnej Rady Gminy Bodzechów, **Urszuli Kowalskiej-Bąk** przy współpracy z Gminą Bodzechów i Gminną Biblioteką Publiczną w Bodzechowie.

Turniej spotkał się z dużym zainteresowaniem i zgromadził wiele osób. Sekretarz Gminy Bodzechów **Małgorzata Sobieraj** rozpoczęła uroczyście rozgrywki szachowe wykonując pierwszy ruch piona na szachownicy.

W Turnieju rywalizowało 43 szachistów, w tym 18 z naszej gminy.

Wyniki w kategorii do lat 8: I miejsce zajął **Szymon Sternik** z Ćmielowa, II **Aleksander Dynarek** z Ostrowca Świętokrzyskiego, III **Borys Cukierski** z Sudołu.

W kategorii do 12 lat: I miejsce Gerard Bar z Chmielowa, II **Mikołaj Gołąb** z Szewny, III **Wojciech Zając** z Ostrowca Świętokrzyskiego.

W kategorii do 18 lat: I miejsce **Antoni Skrzypczyk** z Boksycki, II **Ryszard Wojtas** z Ostrowca Świętokrzyskiego, III **Jakub Migdał** z Ostrowca Świętokrzyskiego.

W kategorii OPEN: I miejsce **Daniel Maruszewski** z Miłkowa, II **Adam Spała** z Ćmielowa, III **Robert Bonarek** z Witosławic.

W kategorii od 1400: I miejsce **Mateusz Dzioba** z Mychowa, II **Robert Migdał** z Ostrowca Świętokrzyskiego, III **Jan Kosiarz** z Szewny. Wszyscy uczestnicy otrzymali pamiątkowe dyplomy, a najmłodsi gracze medale za udział w turnieju. Statuetkę dla najlepszego zawodnika z naszej gminy zdobył najmłodszy szachista **Borys Cukierski** z Sudołu, a **Lucjan Sala** statuetkę dla najlepszego zawodnika z Gromadzic. Urszula Kowalska-Bąk dziękuje Wójtowi Gminy Bodzechów **Jerzemu Murzynowi** za patronat i ufundowanie nagród. Sekretarz Gminy Bodzechów **Małgorzacie Sobieraj**, Zastępcy Wójta Gminy Bodzechów **Robertowi Burdzie** i kierownik Gminnej Biblioteki **Iwonie Lipka** za pomoc przy zorganizowaniu turnieju. **Annie** i **Jarosławowi Choina** ze Stowarzyszenia Hetman za przeprowadzenie turnieju. Wszystkim, którzy pomogli w przygotowaniu turnieju. Zawodnikom za udział i sportową rywalizację, a wszystkim uczestnikom za wspaniałą atmosferę.

IV Turniej Szachowy w Gromadzicach kolejny raz był wyjątkowo udanym wydarzeniem łączącym pokolenia. Szachiści podkreślali, że lubią przyjeżdżać na turniej do Gromadzic również ze względu na miłą i ciepłą atmosferę.

INFORMACJA

Wójt Gminy Bodzechów informuje, że na tablicy ogłoszeń w siedzibie Urzędu Gminy Bodzechów tj. w Ostrowcu Św. ul. Mikołaja Reja 10, na okres od 05 lutego 2026 r. do 26 lutego 2026 r. został wywieszony wykaz obejmujący część działki o pow. 202 m² położonej w miejscowości Szewna oznaczonej jako działka nr 362/1 przeznaczonej do oddania w dzierżawę pod prowadzenie Punktu Selektywnego Zbierania Odpadów Komunalnych.

Z up. WÓJTA
Robert Burda
Zastępca Wójta

INFORMATOR
SAMORZĄDOWY GMINY WAŚNIÓW
Urząd Gminy Waśniów
27-425 Waśniów, ul. Rynek 24
tel. 41/ 26 46 026, 26 46 042, fax 41/26 46 028
e-mail: sekretariat@wasniow.pl

Dziękujemy za wielkie i ofiarne serca!

W tym roku gmina Waśniów grała z Wielką Orkiestrą Świątecznej Pomocy pod hasłem „Pomaganie jest w modzie". Dzięki zaangażowaniu i ofiarności wielu ludzi udało się zebrać 17 418,86 złotych. Oprócz tradycyjnej kwesty na Waśniowskim Rynku na chętnych do Wielkiego Grania czekało mnóstwo okazji, by wesprzeć Orkliestrę. Można było nabyć ubrania z drugiej ręki, które wciąż mają styl i dobrą energię, był też kiermasz słodkości i rozmaitości, i tu wielkie podziękowania dla K ół Gospodyń Wiejskich i Pracowników Urzędu Gminy, którzy upiekli ciasta i przekazali na kiermasz. Atrakcją były też prezentacje wozów i sprzętu strażackiego. Dzielić się dobrem można była również podczas licytacji na rzecz WOŚP, kiermaszu ubrań, który przebiegał pod hasłem : „Ubierz się i pomagaj!" oraz wspólnej zabawy z zespołem „HOT-STAFF". Był także tradycyjny sklepik WOŚP, pokaz grupy tanecznej dzieci z GOKiS - słodki poczęstunek

Wspólnie w gminie kwestowało 29 wolontariuszy - uczniowie ze szkół z terenu gminy Waśniów oraz pracownicy urzędu. Wielkie Granie wsparli również lokalni przedsiębiorcy: - WITPOL **Witold Nowak** przekazał pościel, ręczniki, poduszki, koce, które podczas kiermaszu były sprzedawane, a pieniądze ze sprzedaży wrzucane do puszek; **Signal Biesiada** – przekazał 3 fotele, które zostały zlicytowane i cała kwota wrzucona do puszek; Wojewoda i Wicewojewoda ; były także gadżety Wielkiej Orkiestry Świątecznej Pomocy, 2 VOUCHERY na zabiegi pielęgnacyjne włosów, 1 VOUCHER na strzyżenie męskie oraz zestaw kosmetyków do włosów MILA BE ECO od ATELIER **Magdalena Kazimierska** z Waśniowa, pozłacane kolczyki – prywatnego darczyńcy, VOUCHER PREZENTOWY - od Depil Concept. W Wielkie Granie zaangażował się takż ewójt gminy **Krzystof Gajewski.**

Bardzo gorąco dziękujemy, że w tym roku po raz kolejny mogliśmy zagrać podczas 34. Finału WOŚP. Było to możliwe dzięki wielkiemu zaangażowaniu Pracowników UG, Nauczycieli, Uczniów i ich Rodziców, GOKiS oraz KGW i OSP z terenu Gminy. Jak zawsze mamy na kim polegać i na kogo liczyć. Dziękujemy firmom, przedsiębiorcom, instytucjom i każdemu, kto nas wspierał podczas finału.Każda, nawet najmniejsza forma wsparcia, jaką Państwo okazali, była Wielkim Darem Serca. Dziękujemy Wszystkim, którzy byli z nami, pomagali i wspierali!

(am)

eprasa.pl ff6c693ec9

NUMER 06(3692)
9 lutego 2026 R.
Gazeta Ostrowiecka

Zaświadczenia stażowe ZUS bez odręcznego lub elektronicznego podpisu są ważne

Zaświadczenia, decyzje oraz inne pisma w sprawie wydania zaświadczeń, o których mowa w art. 302(1) § 11 -13 Kodeksu pracy, mogą zamiast własnoręcznego podpisu zawierać nadruk imienia i nazwiska wraz ze stanowiskiem służbowym osoby upoważnionej do ich wydania. Taki podpis zawiera zaświadczenie wygenerowane w systemie teleinformatycznym ZUS – informuje **Wojciech Dyląg**, rzecznik prasowy ZUS na Podkarpaciu. Wydajemy także zaświadczenia sygnowane: podpisem kwalifikowanym pracownika ZUS, pieczęcią ZUS albo pieczęcią oddziału ZUS. Dzieje się tak w sytuacji, gdy zaświadczenie zostało przygotowane przez pracownika ZUS. Obie formy zaświadczenia są równoprawne i prawidłowe. ZUS wydaje takie zaświadczenia od 1 stycznia 2026 r.

-Udostępnimy usługę umożliwiającą weryfikację danych, wykazanych w zaświadczeniu – podkreśla rzecznik. O terminie jej udostępnienia, powiadomimy na stronie www.zus.pl.

Opr. m

Kierujący audi był pod wpływem amfetaminy

W dniu 3 lutego 2026 r., na terenie gminy Lipnik policjanci z Ogniwa Patrolowo – Interwencyjnego opatowskiej jednostki zatrzymali do kontroli prowadzącego Audi. Za kierownicą auta siedział 48-latek z powiatu sandomierskiego.

-Po wykonaniu testu na zawartość narkotyków w organizmie okazało się, że mężczyzna jest pod wpływem amfetaminy –mówi st. asp. **Katarzyna Czesna–Wójcik**, oficer prasowy KPP w Opatowie. 48-latek stracił już prawo jazdy i został zatrzymany. Następnie mundurowi w miejscu jego zamieszkania na terenie powiatu sandomierskiego zabezpieczyli kolejne narkotyki w postaci marihuany i amfetaminy. Po zbadaniu zabezpieczonych substancji okazało się, że mężczyzna posiadał łącznie blisko 100 gramów narkotyków.

W dniu 4 lutego 2026 r. Prokurator Rejonowy w Opatowie zastosował wobec mężczyzny środki zapobiegawcze w postaci policyjnego dozoru oraz poręczenia majątkowe. Grozi mu do 10 lat pozbawienia wolności, wieloletni zakaz kierowania pojazdami oraz wysokie kary finansowe. **(w)**

Ćmielów, dnia 03.02.2026 r.

INFORMACJA

Burmistrz Ćmielowa na podst. art. 35 ust. 1 ustawy z dnia 21 sierpnia 1997r. o gospodarce nieruchomościami (Dz.U.2024 poz. 1145 ze zm.) informuje, że na tablicy ogłoszeń oraz na stronie internetowej Urzędu Miasta i Gminy Ćmielów został zamieszczony wykaz nieruchomości przeznaczonych do sprzedaży, obejmujący działki o nr ewid. 271/2 o pow. 0,0085 ha, nr 271/3 o pow. 0,0016 ha położone w Buszkowicach, gm. Ćmielów.

Dawid Gąsiłowski
Kierownik Referatu Gospodarki Przestrzennej i Ochrony Środowiska

Zarząd Spółdzielni Mieszkaniowej w Kunowie ogłasza przetarg nieograniczony na ustanowienie i przeniesienie wyodrębnionej własności lokalu mieszkalnego Nr 3 w budynku wielorodzinnym Nr 2 na os. Dziewulskiego w Kunowie, stanowiącym nieruchomość jednobudynkową, w której udział Spółdzielni wynosi 50193/67854 części. Grunt, na którym posadowiony jest budynek, oznaczony jest jako działka ewidencyjna o numerze 1268/5 o pow. 0,1678 ha. Grunt i budynek stanowią współwłasność Spółdzielni Mieszkaniowej w Kunowie i właścicieli lokali już wyodrębnionych. Dla w/w nieruchomości prowadzona jest Księga Wieczysta Nr KI1O/00053316/4 przez V Wydział Ksiąg Wieczystych Sądu Rejonowego w Ostrowcu Św.

Powierzchnia użytkowa lokalu wynosi 47,33 m2, na którą składa się dwa pokoje, kuchnia, przedpokój, łazienka z WC. Cena wywoławcza wynosi 145.000 zł (sto czterdzieści pięć tysięcy złotych). Lokal posiada ważne świadectwo charakterystyki energetycznej. Parametry w tym zakresie przedstawiają się następująco: EU= 64,74 kWh/(m2*rok), EK=115,60 kWh/(m2*rok), EP=127,20 kWh/(m2*rok), ECO2=0,0386 t CO2/(m2*rok), Uoze = 0,00%. Przetarg odbędzie się w dniu **17 lutego 2026r.** w siedzibie Spółdzielni przy ul. Langiewicza 3/5 w Kunowie o godz. **12:00.** Przystępujący do przetargu winni wpłacić wadium w wysokości 10 % ceny wywoławczej, zaokrąglone do pełnych tysięcy zł. ,które w tym przypadku wynosi **15.000,00 zł.** Wpłacenie wadium, przelewem na rachunek bankowy Spółdzielni **do dnia 13 lutego 2026 r.** (numer rachunku dostępny w Spółdzielni) i stanowi podstawę uczestnictwa w przetargu. Za dzień wpłaty przyjmuje się dzień wpływu środków na rachunek Spółdzielni. Szczegółowe warunki przetargu zawarte są w Regulaminie przetargu, który zostanie wyłożony do wglądu w siedzibie Spółdzielni w dniu ukazania się ogłoszenia o przetargu. Informacje o lokalu można uzyskać w biurze Spółdzielni tel. 41 2611673 w godzinach pracy Spółdzielni i można oglądać w terminie do dnia 13 lutego 2026r. po wcześniejszym uzgodnieniu z biurem Spółdzielni.

Wpłaty zaoferowanej w przetargu kwoty należy dokonać w terminie 30 dni od daty otrzymania zawiadomienia o wygranym przetargu.

Po dokonaniu wpłaty, zostanie zawarta umowa w formie aktu notarialnego o ustanowieniu i przeniesieniu prawa odrębnej własności lokalu.

Wynagrodzenie notariusza za ogół czynności notarialnych dokonanych po zawarciu umowy przeniesienia własności lokalu oraz koszty sądowe w postępowaniu wieczysto-księgowym obciążają nabywcę.

Spółdzielnia zastrzega sobie prawo zmiany warunków i odwołania przetargu bez podania przyczyn.

ALERGOLOG
specjalista chorób wewnętrznych
EWA RABIEJ-JAMIŃSKA
przyjmuje w poniedziałek
i czwartek od 15.30
Ostrowiec Św.
ul. RYDLA 20
tel. 608 352 535
TESTY ALERGICZNE
SZCZEPIENIA ODCZULAJĄCE
EKG

HENBUD
WYROBY BETONOWE
27-400 OSTROWIEC ŚW.
ul. SAMSONOWICZA 18L
tel./fax 41 266 36 67, 502 143 958
www.henbudostrowiec.pl
1. Beton towarowy
2. Podsypki, stabilizacje
3. Pompowanie betonu
4. Stropy typu TERIVA
5. Nadproża typu L-19
6. Bloczki betonowe
7. Ogrodzenia betonowe
8. Korytka odwadniające
9. Krawężniki i obrzeża
10. Kręgi i przepusty
11. Płytki chodnikowe
12. Płyty drogowe
13. Pustaki ścienne
14. Słupki ogrodzeniowe
15. Słupki oznacznikowe

PORADNIA GINEKOLOGICZNO - POŁOŻNICZA
w ramach NFZ
Vitamed s.c. Kunów
rejestracja ul.Warszawska 46A
lub pod numerami telefonów:
41 306 70 20; 501 360 814

POMOC DLA STÓP
◦ Pediciure specjalistyczny
◦ Usuwanie odcisków
◦ Terapia wrastających paznokci, pękających pięt, paznokci przerośniętych i grzybiczych.
PODOLOG
AGATA SŁOWIK
tel. 790-258-275

GEJZER i NAZIR czekają na adopcję, obecnie przebywają w Schronisku dla zwierząt „Janik"

GEJZER, pies urodzony w 2019r. Gejzer to pozytywny, bardzo skoczny psiak. Przyjechał do nas w dobrym nastroju i nie widać u niego żadnych traum. To wartościowy i przyjacielski psiak. Potrafi chodzić na smyczy. Natomiast psi wybieg bardzo się naszemu Gejzerowi spodobał. Chętnie tam biega i bawi się z innymi psami. Jak na razie zupełnie żadnej agresji do nikogo nie przejawiał. Gdy opiekun wchodzi do niego na wybieg Gejzer zaraz do niego przybiega i podskakuje dynamicznie z radości domagając się uwagi.

NAZIR, pies urodzony w 2015r. Nazir to ułożony seniorek, który pilnie szuka domku. Nazir z racji wieku preferuje dosyć leniwe spędzanie czasu, głównie na wylegiwaniu się w ciepłej kołderce i spaniu. Nie znaczy to oczywiście, że na psim wybiegu nic nie robi. Potrafi wykorzystać okazję i spaceruje sobie po całym wybiegu zwąchując każdy kąt. Z innymi psami mało wchodzi w jakieś interakcje i raczej jest skupiony na swoich sprawach. Najważniejsze, że nie przejawia do swoich kolegów żadnej agresji. Nazir z natury jest łagodny i raczej uległy.

Psy są odrobaczone, odpchlone, zaszczepione, zaczipowane i wykastrowane.

Więcej informacji „Schronisko dla zwierząt Janik" tel. 41 260 02 66
e-mail: biuro@schronisko.ostrowiec.pl www.schronisko.ostrowiec.pl

CDKO
CENTRUM DOSKONALENIA KADR OŚWIATOWYCH
Placówka akredytowana -Decyzja Świętokrzyskiego Kuratora Oświaty w Kielcach z 22 grudnia 2020 r.
Uwaga zapraszamy na kolejną edycję kursów:
Polski Język Migowy /poziom podstawowy, średnio zaawansowany, zaawansowany /60 h/;
W CDKO już otwieramy Studia Podyplomowe - 3 semestralne trwające 14 miesięcy.
- Edukacja włączająca i integracyjna uczniów ze specjalnymi potrzebami edukacyjnymi – pedagog specjalny NOWOŚĆ!
- Przygotowanie pedagogiczne do pracy nauczycielskiej;
- Edukacja i terapia osób z zaburzeniami ze spektrum autyzmu;
- Edukacja, rewalidacja i rehabilitacja osób z niepełnosprawnością intelektualną /oligofrenopedagogika/;
- I inne

Za zgodą Świętokrzyskiego Kuratora Oświaty w CDKO toczą się kursy kwalifikacyjne:
- Zarządzanie oświatą - 230 godz.
- Pedagogiczny dla nauczycieli praktycznej nauki zawodu – 150 godz.
Ostatnie wolne miejsca!!!
CDKO prowadzi również kursy nadające uprawnienia.
Pełna oferta szkoleniowa na naszej stronie - www.cdko.edu.pl i fb
Szczegółowe informacje: **CDKO tel: 0-41 274 06 30, 504765568, e-mail: poczta@cdko.edu.pl**
BIURO CDKO Ostrowiec Świętokrzyski Os. Ogrody 17a/ 51

eprasa.pl ff6c693ec9

KARDIOLOG
dr n.med. ANNA SZPOTOWICZ
Specjalista Kardiolog
Konsultacje Kardiologiczne
Badania - ekg, echo serca, holter ciśnieniowy, ekg, testy wysiłkowe.
ul.Targowa 13 (Dentis),
27-400 Ostrowiec Św.
Tel. 500 120 766

PRYWATNY GABINET REUMATOLOGICZNY
lek. Urszula Osmala
Specjalista reumatolog
ul. 11 Listopada 3F
(Poradnia "LEKARZ")
Rejestracja telefoniczna:
697-200-840

KARDIOLOG
lek. PAWEŁ KUZIEMKA
* EKG * Echo serca
* Testy wysiłkowe
* Holter EKG
* Holter ciśnieniowy
tel. 508 308 210 w godz. 17-20
ul. SIENKIEWICZA 63h
27-400 Ostrowiec Św.
www.kuziemkakardiolog.pl - zapisy online

Prywatny Gabinet Stomatologiczny
lek.stom. AGNIESZKA BOROŃ
tel. 604 107 472
NOWY ADRES
ul.TARGOWA 36
Ostrowiec Św.
budynek przychodni MEDIKOR.

GINEKOLOG
Ostrowiec Św., os. SŁONECZNE 11
Lek. Wanda SZCZEPANIAK
•USG genetyczne ciąży 3/4D DVD
•Bezbolesne leczenie nadżerki
•USG piersi color Doppler
Rejestr. od godz. 9 tel. 41 263 18 22

MARKMED
REHABILITACJA RUCHOWA
dr n. med. Marek Wiecheć
- REHABILITACJA
- KRIOTERAPIA OGÓLNOUSTROJOWA
Konsultacje lekarzy specjalistów:
- ORTOPEDIA
- ORTOPEDIA DZIECIĘCA
tel: 41 248 23 33, 739 197 922
Ostrowiec Św. ul. Kopernika 14

PRYWATNY GABINET NEUROLOGICZNY
lek. JOANNA BODZAN
Przyjmuje w środy od godz. 16
tel. 695 455 165
ZMIANA ADRESU
ul. Wspólna 23

OKULISTA
Prywatny Gabinet Okulistyczny
TOMASZ STERNAL
Ostrowiec Św.
ul. Siennieńska 41A
(okolice Urzędu Stanu cywilnego)
Rejestracja tel. pon., wtorek, czwartek od 18.00 – 20.00
tel. 605 513 329

ARS-MED GASTRO
REJESTRACJA tel. 41 247 64 54
OSTROWIEC ŚWIĘTOKRZYSKI UL. KRUCZA 7
poniedziałek, wtorek, środa 8-15, czwartek 8-18, piątek 8-13
SPECJALISTYCZNE CENTRUM MEDYCZNE OFERUJE :
• *ŚWIADCZENIA W OPARCIU O KONTRAKTY Z NFZ:*
Poradnia GASTROENTEROLOGICZNA
lek. med. JOANNA LESICKA
lek. med. IRENA SZCZYTOWSKA-CZERNIK
Pracownia ENDOSKOPII (gastroskopia, kolonoskopia)
i Poradnia PROKTOLOGICZNA
lek.med. JOANNA LESICKA, lek. med. SŁAWOMIR LESICKI
PH-METRIA z IMPEDANCJĄ i MANOMETRIA HRM
lek.med. JOANNA LESICKA
WODOROWE TESTY ODDECHOWE
• *Prywatny Gabinet* GASTROENTEROLOGICZNY
i Pracownia ENDOSKOPII
JOANNA LESICKA - specjalista gastroenterologii i chorób wewnętrznych
SŁAWOMIR LESICKI specjalista chirurgii ogólnej
Program Badań Przesiewowych Raka Jelita Grubego
KOLONOSKOPIA W ZNIECZULENIU Z ANESTEZJOLOGIEM
WYNAJMIEMY GABINETY LEKARSKIE, ZABIEGOWE I DO REHABILITACJI tel. 605 241 456

KARDIOLOG
PIOTR WALASIK
*Konsultacje,
*EKG, ECHO SERCA,
*TESTY WYSIŁKOWE,
*HOLTERY:
EKG,CIŚNIENIOWY
OSTROWIEC ŚW.,
UL. SŁOWACKIEGO 23
GABINET 1
Tel: 608 264 330

GABINET CHIRURGICZNO - PODOLOGICZNY
ROBERT BURDA
UL. SIENKIEWICZA 63J
tel. 692 415 497
• STOPA CUKRZYCOWA, owrzodzenia podudzi, odleżyny
• ODCISKI, modzele, paznokcie
• INDYWIDUALNE WKŁADKI ORTOPEDYCZNE
• KONSULTACJE I ZABIEGI

PRYWATNY GABINET NEUROLOGICZNY
Małgorzata SAŁAPA
Specjalista neurolog
przyjmuje:
poniedziałek i czwartek od 16
wtorek od 10
TARGOWA 36 (Medikor)
tel. 505 222 190

Gabinet
ZDROWEJ STOPY
* PEDICURE leczniczy
* PIELĘGNACJA stopy cukrzycowej
* USUWANIE ODCISKÓW, modzeli
* BRODAWKI (kurzajki)
* PĘKAJĄCE pięty
* GRZYBICA
* OBCINANIE GRUBYCH paznokci
* WRASTAJĄCE paznokcie- klamry
Klinika Urody
Agnieszka Iwan
ul.DENKOWSKA 28
tel. 882 466 322

MALDENT
PRACOWNIA PROTETYKI STOMATOLOGICZNEJ
Karol Malowański
PROTEZY *akrylowe *szkieletowe *elastyczne
MOSTY, KORONY
NAKŁADKI
*wybielanie zębów
*szyny relaksacyjne *bruksizm
EKSPRESOWE NAPRAWY PROTEZ
Ostrowiec Św., ul B. Prusa 18
pn.-czw. 10-17, tel. 509 206 876

CHIRURG
Dr n. med. Jerzy STANISŁAWEK
zabiegi, USG doppler, guzki, biopsje
LECZENIE RAN I OBRZĘKÓW
LASER: żylaki, proktologia
Ostrowiec Św. ul. Polna 84
www.maltanka.com.pl tel. 666 11 99 01

PRYWATNY GABINET LARYNGOLOGICZNY
lek. med. KAROL BOLFORSKI
ul. Denkowska 8,
Ostrowiec Św.
Czynny:
poniedziałek,środa
od godz. 15.00
tel. 512 142 040

PORADNIA LARYNGOLOGICZNA
oraz GABINET PROTETYKI SŁUCHU
MAŁGORZATA NOWAK
ul. TARGOWA 36
tel. 602 369 537, 41/ 247 98 55
APARATY SŁUCHOWE, tel. 41/ 263 03 25

NZOZ ARS-MED ul. Słowackiego 23
Ostrowiec Św.
SPECJALISTYCZNE CENTRUM MEDYCZNE OFERUJE:
Poradnia
CHIRURGII OGÓLNEJ
Rejestracja tel. 41 366 85 02
Prywatny gabinet CHIRURGICZNY
ANDRZEJ PANASIEWICZ tel. 501 447 121
JERZY PRZYSUCHA tel. 602 450 183
USG, rektoskopie, bezoperacyjnie żylaki odbytu,
zabiegi chirurgiczne, krio i elektrochirurgia zmian skórnych.
Kontakt telefoniczny

Anna Pawelec
KARDIOLOG
ECHO SERCA
Holtery: EKG, testy wysiłkowe
Ostrowiec Św., ul.TARGOWA 36
tel. 512 460 506

Lek. stom. PIOTR SZCZEPANIAK
GABINET STOMATOLOGICZNY LUX
os. Słoneczne 11
czynny od pon. do pt. w godz. 9 - 18
Rejestracja tel. 41/ 263 18 22, 505 125 072
sobota po rejestracji telefonicznej
profilaktyka * leczenie zachowawcze * LASER, radiografia cyfrowa - RTG
lecz. endodontyczne (kanałowe) * leczenie kanałowe pod mikroskopem
protetyka (korony ceramiczne, licówki) * implanty * wybielanie (lampa BEYOND)

SPECJALISTYCZNA PRAKTYKA LEKARSKA
dr n. med. PIOTR PAWELEC
specjalista ch. wewnętrznych, hipertensjolog
*Konsultacje: nadciśnienie tętnicze, choroby wewnętrzne
*Diagnostyka: holter ciśnieniowy, EKG, próba wysiłkowa
NOWY ADRES
Ostrowiec Św. ul. TARGOWA 36
tel. 507 098 310

DIABETOLOG
Specjalista Chorób Wewnętrznych
lek. med.
ZDZISŁAWA MAZANEK
Poniedziałek i Środa
od 15.30 do 19.30
tel. 603 384 020
Ostrowiec Św. ul. Asnyka 1

DIABETOLOG
Specjalista Chorób Wewnętrznych
lek. med.
BARBARA STRZELBICKA
Po uzgodnieniu telefonicznym
tel. 609 523 779
Ostrowiec Św.
ul. Kopernika 29 (Przychodnia Krasnal)

REHABILITACJA
Os. Ogrody 29
Przychodnia "RODZINA"
mgr Paweł Moczyński
Tel. 668-496-365
Leczenie bólów kręgosłupa i stawów
Rehabilitacja ortopedyczna i neurologiczna
Indywidualne wkładki ortopedyczne
Komputerowe badanie stóp
Wizyty domowe

PRYWATNA PRAKTYKA STOMATOLOGICZNA
PRZYSUCHA MARZENA
O-c, ul. Słowackiego 23
Poradnia ARS-MED
Rejestracja telefoniczna
tel. 41 247 99 74
604 964 735

eprasa.pl ff6c693ec9

NUMER 06(3692)
9 lutego 2026 R.
Gazeta Ostrowiecka

KINO ET!UDA

OBK ul. Siennieńska 54 – sala nr 1

10-12.02 godz.15.40 „Orzełek Iggy", prod. Polska, animowany, bo

10-12.02 godz. 17.20 i 19.30 „Dalej jazda 2", prod. Polska, do lat 15

CTH ul. Aleja 3 Maja 6 – sala nr 2

10-12.02 godz.15.20 „Szybcy i sprytni", prod. Francja, animowany, dubbing

10-12.02 godz.17.15 „La Grazia", prod. Włochy, napisy, od lat 15

10-12.02 godz.19.40 „Skażenie", prod. Wlk. Brytania/ USA, napisy od lat 15

Nowości tygodnia- od piątku na ekranie „Etiudy"

„Piep*zyć Mickiewicza 3"

Studniówka, konflikty, złamane serca i AI zamiast lektur. W trzeciej części kultowej serii klasa maturalna dostaje w kość – od siebie nawzajem, od nauczycieli i od życia. Jest miłość, jest drama, są przerwy w szatni i decyzje, które naprawdę coś znaczą.

Tym razem stawką jest nie tylko matura, ale i pierwsze dorosłe wybory. Kiedy Dante próbuje pogodzić własne marzenia z rzeczywistością, a jego relacja z Nel zostaje wystawiona na próbę, do gry wchodzi tajemniczy Adam. W tle – powrót Korka, nowe uczucia Cegły i pytanie, czy lojalność, przyjaźń i miłość mają szansę przetrwać w świecie podziałów społecznych. Dorosłość właśnie zaczyna mówić: „sprawdzam".

Reżyseria: Sara Bustamente-Drozdek, obsada: Hugo Tarres, Dawid Ogrodnik, Weronika Książkiewicz, komedia/ obyczajowy, prod. Polska, dystrybucja: Next- Film

„Wichrowe wzgórza"

„Wichrowe wzgórza" w reżyserii Emerald Fennell to odważna i oryginalna wersja jednej z największych historii miłosnych wszech czasów. Margot Robbie i Jacob Elordi wcielają się w Cathy i Heathcliffa, których zakazana, romantyczna namiętność z czasem staje się toksyczna. Film jest monumentalną opowieścią o pożądaniu, miłości i szaleństwie.

„Wuthering Heights", reżyseria i scenariusz: Emerald Fennell, obsada: Margot Robbie, Jacob Elordi, Hong Chau, dramat, prod. USA/ Wlk. Brytania, dystrybucja: Warner

Galeria Fotografii MCK, w zastępstwie w sala wielofunkcyjna MCK, ul. Siennieńska 54 XXI Doroczna Wystawa Fotoklubu Galeria MCK

30 B W A Ostrowiec Świętokrzyski

Galeria Biura Wystaw Artystycznych, ul. Siennieńska 54 czynna wtorek – piątek 9 – 17, niedziela 11 – 17. Tel.: 41 263 20 48, email: sekretariat@bwa.ostrowiec.pl

Wystawy: „Wdech" **Bogumił Książek,** „Układ współczulny" **Krzysztof Marchlak** – wernisaż wystaw w sobotę 14 lutego o godz.18 (wstęp wolny)

Centrum Tradycji Hutnictwa - Aleja 3 Maja 6

Godziny wejść: dla osób indywidualnych (od wtorku do piątku) 14–15.45, 16-17.45, niedziela 10.30–12.30, 13–15, 15.30-17.30 dla grup zorganizowanych (od wtorku do piątku) 9–11, 11.30–13.30. Grupy zorganizowane w niedzielę po wcześniejszym ustaleniu.

Cennik biletów: normalny – 20 zł, ulgowy – 18 zł, grupowy – 18 zł, z Ostrą Kartą – 15 zł, opiekun grupy- 1 zł. Poniedziałek i sobota – nieczynne.

Strefa Odkrywania, Wyobraźni i Aktywności - Aleja 3 Maja 6

Bilety do nabycia w recepcji OBK (poniedziałek – czwartek godz. 8 – 16, piątek godz. 8-18, sobota-zorganizuj urodziny w Strefie SOWA (tel.790219580), niedziela godz.10-18), kasie kina Etiuda przy ul. Siennieńskiej 54 (poniedziałek – niedziela, kasa czynna na pół godziny przed pierwszym seansem w danym dniu) oraz na portalu http://bilety.mck.ostrowiec.pl Pytania? Zadzwoń 41 2003039 i 796335384.

Żywe Muzeum Porcelany w Ćmielowie
Ul. Sandomierska 243, Ćmielów
Czynne 7 dni w tygodniu
Rezerwacje online: www.turystyka.cmielow.com.pl

Stronę redaguje: Paweł Słowiński

Wernisażowa randka w BWA Ostrowiec Świętokrzyski

BWA Ostrowiec Świętokrzyski zaprasza 14 lutego o godz.18.00 na wyjątkową - Wernisażową Randkę. To będzie wydarzenie, które połączy sztukę, emocje i spotkanie z drugim człowiekiem. Propozycja Walentynkowa zapowiada się szczególnie interesująco – tego wieczoru w galerii otwarte zostaną aż dwie wystawy.

Pierwszą z nich będzie wystawa malarstwa **Bogumiła Książka** „Wydech", kuratorowana przez **Roberta Domżalskiego**. Druga propozycja to „Układ współczulny" autorstwa **Krzysztofa Marchlaka**, prezentująca fotografię i malarstwo, a kuratorowana przez **Justynę Ładę**.

Walentynkowy wernisaż to propozycja dla wszystkich – zarówno dla par, jak i dla osób, które planują spędzić ten wieczór solo lub w gronie znajomych. W przestrzeni galerii będzie można porozmawiać o sztuce, spotkać samych artystów oraz nacieszyć zmysły wyjątkowymi obrazami i fotografiami. To będzie wieczór pełen inspiracji, refleksji i okazji do wspólnego przeżywania sztuki.

- W imieniu swoim i pracowników BWA Ostrowiec Świętokrzyski zachęcam, by zaprosić „ją", czy „jego" lub siebie samą bądź samego na podwójny wernisaż w BWA Ostrowiec Świętokrzyski. Bo gdzie indziej jak nie w galerii sztuki można odkrywać emocje, doświadczać piękna i odnaleźć świat pełen zmysłowych wrażeń – zaprasza i zachęca dyrektorka ostrowieckiego BWA **Justyna Łada.**

Udział w wydarzeniu jest bezpłatny. Szczegółowe informacje na temat wszystkich propozycji BWA Ostrowiec Świętokrzyski dostępne są na stronie www.bwa.ostrowiec.pl, w mediach społecznościowych (Facebook i Instagram), w aplikacji OstraKarta oraz pod numerem telefonu 41 263 20 48.

Walentynki w MCK już w tę sobotę – zakochaj się w EMCEKU!

Szukasz pomysłu na niebanalne Walentynki, które na długo zostaną w pamięci? Miejskie Centrum Kultury w Ostrowcu Świętokrzyskim serdecznie zaprasza już w tę sobotę, **14 lutego**, na wyjątkowe wydarzenie „Zakochani w EMCEKU". To propozycja dla zakochanych, przyjaciół i wszystkich, którzy chcą spędzić ten dzień w radosnej, pełnej pozytywnych emocji atmosferze!

W godzinach 13.00–17.00 czeka na Was wyjątkowa retro sesja zdjęciowa Love shots – przyprowadź drugą połówkę, przyjaciela lub najbliższych i przenieście się w świat stylowej elegancji dawnych romansów. Nie musicie martwić się o rekwizyty – będziecie mieli do dyspozycji gadżetowe dodatki, klimatyczne akcesoria i legendarną miejską ławeczkę. Wystarczy przynieść ze sobą trzy duże puszki karmy dla psów, by nie tylko dobrze się bawić, ale także pomóc potrzebującym zwierzakom!

Punktualnie o 17.00 niezwykłe spotkanie z psycholożką **Marią Rotkiel**, która od lat inspiruje, pomaga odnajdywać szczęście i budować silne relacje. Prelekcja „Recepta na szczęście" to solidna porcja wiedzy, praktycznych wskazówek i motywacji na każdy dzień. Bilety (20 zł, 15 zł z Ostrą Kartą) dostępne są w kasie MCK oraz online.

A wieczorem – Romantyczne karaoke o godz. 19.00! To idealna okazja, by dać się ponieść emocjom, pośpiewać największe hity o miłości i powalczyć o nagrody. Nie liczy się profesjonalizm, a pasja, odwaga i serce włożone w interpretację. Wystąpić można solo, w duecie lub większej grupie!

Wstęp na sesję zdjęciową i karaoke jest bezpłatny (w przypadku sesji zdjęciowej obowiązuje „opłata" w postaci karmy dla psów). Wszystko odbywa się w gościnnych przestrzeniach MCK – poza sesją fotograficzną w Strefie Aktywności Społecznej.

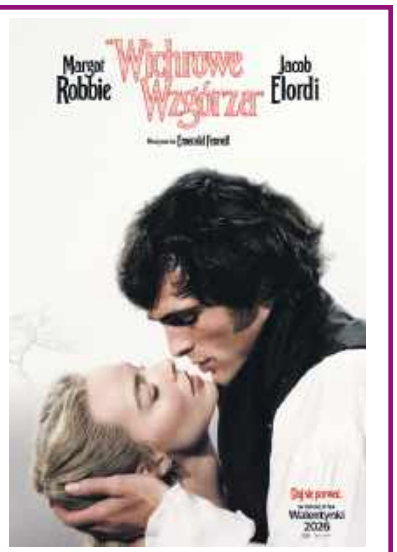

KINO ET!UDA

Tłusty Czwartek w 4. Wymiarze

Od otwarcia wystawy **Grzegorza Firmantego** „Przejścia i pęknięcia" w 4. Wymiarze minęły zaledwie dwa tygodnie, a już w przyszłym tygodniu BWA Ostrowiec Świętokrzyski zaprasza na kolejne spotkanie ze sztuką. Tym razem okazja jest wyjątkowa – wydarzenie odbędzie się w Tłusty Czwartek, łącząc święto tradycyjnych słodkości z twórczą energią i artystycznymi doświadczeniami.

W czwartek 12 lutego o godz. 17.00 w 4. Wymiarze – Międzypokoleniowej Przestrzeni Twórczej (ul. H. Sienkiewicza 70) odbędzie się autorskie oprowadzanie po wystawie Grzegorza Firmantego. Będzie to okazja, by poznać ekspozycję „Przejścia i pęknięcia" z perspektywy samego artysty, usłyszeć o inspiracjach, procesie twórczym oraz ideach kryjących się za prezentowanymi pracami.

Wystawa „Przejścia i pęknięcia" porusza temat granic, przemian i napięć obecnych zarówno w materii, jak i w ludzkim doświadczeniu. Prezentowane prace balansują między trwałością a kruchością, pokazując, że pęknięcia nie muszą oznaczać końca, lecz mogą stać się początkiem nowej formy. To opowieść o procesie, zmianie i uważnym przyglądaniu się temu, co pozornie niedoskonałe, a także czerpaniu z natury, tak bliskiej samemu artyście.

Zaraz po oprowadzaniu, o godz. 17.30, uczestnicy będą mogli wziąć udział w warsztatach rzeźbiarskich z użyciem gliny samoutwardzalnej. Zajęcia poprowadzą wspólnie: autor wystawy **Grzegorz Firmanty** oraz **Sylwia Sobaś** z pracowni Las i glina. Warsztaty staną się naturalnym dopełnienie ekspozycji – pozwolą uczestnikom samodzielnie zmierzyć się z materią, poczuć jej opór i potencjał, a także doświadczyć procesu twórczego.

- Tradycją jest, że Tłusty Czwartek ma być obfity i kaloryczny, BWA Ostrowiec Świętokrzyski przygotowało coś specjalnego – będzie obfitował w sztukę i kreatywność. Spotkanie w 4. Wymiarze to zaproszenie do rozmowy, działania i doświadczenia sztuki w bezpośrednim kontakcie z artystą – zapowiada dyrektorka BWA Ostrowiec Świętokrzyski, **Justyna Łada**.

Udział w oprowadzaniu po wystawie jest bezpłatny i otwarty dla wszystkich. Natomiast na warsztaty rzeźbiarskie obowiązują zapisy, a koszt uczestnictwa wynosi 7 zł.

Szczegółowe informacje o wszystkich propozycjach BWA Ostrowiec Świętokrzyski dostępne są na stronie www.bwa.ostrowiec.pl, w mediach społecznościowych (Facebook i Instagram), w aplikacji OstraKarta oraz pod numerem telefonu 41 263 20 48.

eprasa.pl ff6c693ec9