PRZEJAZD KOLEJOWY BĘDZIE ZAMKNIĘTY

– STR. 2

TYGODNIK LOKALNY
CZOSNÓW
LEONCIN
NASIELSK
NOWY DWÓR MAZOWIECKI
POMIECHÓWEK
ZAKROCZYM

2,50 zł
W TYM 5% VAT

NR 14
INDEKS 344184
ISSN 1505-4276
7 KWIETNIA 2021

NAJLEPSZY TYGODNIK LOKALNY - OD 27 LAT W TWOIM DOMU!

TYGODNIK NOWODWORSKI info

Będą nowe PUNKTY SZCZEPIEŃ

Burmistrz Jacek Kowalski poinformował, że w Nowym Dworze Maz. powstaną 2 dodatkowe punkty szczepień

CZYTAJ NA STRONIE 2

W środku DODATEK TELEWIZYJNY na cały tydzień!

NOWY DWÓR MAZ.

750 tys. zł jak kropla w morzu

– STR. 5

PO SĄSIEDZKU STR. 2

Śmiertelni potrącił 15-miesięczną dziewczynkę i uciekł

LEONCIN STR. 19

Sława, która przynosi spustoszenie

ZAKROCZYM

Prawie 3 miliony zł dotacji dla Zakroczymia

STR. 6

POMIECHÓWEK

Anna Kutkowska nowym dyrektorem Pompy

STR. 6

REKLAMA

WSZYSTKO DO DOMU I OGRODU
GRUPA psb MRÓWKA
NOWY DWÓR MAZOWIECKI
ul. Leśna 3
22 732 15 15
Budujące pomysły
facebook.com/mrowkandm

STYLE OPTIC 1992
Grzegorz Parzyński
SUPER PROMOCJA!
Soczewki progresywne HyperView Identity Light z rabatem 421 zł
ZADBAJ O SWÓJ WZROK BEZ RYZYKA
BADANIE WZROKU W PREZENCIE
KAUFLAND ul. Morawicza 2a, tel. 22 503 95 99
CH HIT ul. Warszawska 36, tel. 22 732 22 13

NOWY DWÓR MAZ.

Zamkną jedną z głównych ulic z mieście?

– STR. 5

9 771505 427210 14

eprasa.pl ffee152556

SŁODKA KRZYŻÓWKA

Drodzy Czytelnicy, w środku znajdziecie krzyżówki, rebusy i zagadki. Wśród Czytelników, którzy rozwiążą co najmniej 3 łamigłówki/zadania rozlosujemy pyszny torcik z Cukierni Duet. Rozwiązania prosimy przysyłać na adres redakcja@nowodworski.info lub zgłosić telefonicznie do najbliższego poniedziałku pod numerem tel. 733-055-002.

Nagrodę za poprawne rozwiązane zadania w poprzednim numerze otrzymuje pani **Maria Bardoni**.

CUKIERNIA Duet
Zapraszamy do sklepów firmowych
w Nowym Dworze Mazowieckim
ul. Warszawska 2, tel. 22 775 97 10
ul. Woj. Polskiego 45A paw. 45, tel. 500 409 503
www.cukierniaduet.pl
TRADYCYJNE WYROBY CIAST I TORTÓW

OGŁOSZENIE

RADNY SEJMIKU
WOJEWÓDZTWA MAZOWIECKIEGO
STEFAN
TRACZYK
zapraszam na swoje dyżury
- w sprawie umówienia terminu i miejsca spotkania proszę o kontakt telefonicznie lub mailowo
stefan.traczyk@mazovia.pl
tel. 692 216 532

NOWY DWÓR MAZ.

Będą nowe punkty szczepień

Burmistrz Jacek Kowalski poinformował, że w Nowym Dworze Maz. powstaną 2 dodatkowe punkty szczepień

„We współpracy z Nowodworskim Centrum Medycznym zgłosiliśmy gotowość utworzenia dwóch Samorządowych Masowych Punktów Szczepień. Po zatwierdzeniu punktów przed Wojewodę Mazowieckiego i Narodowy Fundusz Zdrowia oraz po dostarczeniu szczepionek ruszamy ze szczepieniami" - informuje burmistrz.

Lokalizacja punktów:

- Nowodworski Ośrodek Sportu i Rekreacji (Pływalnia Miejska), ul. Sportowa 66 w Nowym Dworze Maz.
- Zespół Szkolno-Przedszkolny nr 4 (Sala Gimnastyczna), ul. Gen. Józefa Bema 312, Modlin Twierdza.

EG

PO SĄSIEDZKU. Policjanci zatrzymali podejrzewanego o spowodowanie śmiertelnego wypadku

ŚMIERTELNIE POTRĄCIŁ 15-miesięczną dziewczynkę

W Wielki Piątek w Przęsławicach (gm. Brochów) doszło do śmiertelnego wypadku drogowego. Sprawca odjechał z miejsca zdarzenia. W sobotę policjanci zatrzymali mężczyznę podejrzewanego o spowodowanie wypadku ze skutkiem śmiertelnym. Tego samego dnia podejrzany został doprowadzony do Prokuratury Rejonowej w Sochaczewie, gdzie usłyszał zarzuty. Podczas posiedzenia sądu, mężczyzna został tymczasowo aresztowany na okres trzech miesięcy. Za popełnione przestępstwo grozi kara do 12 lat pozbawienia wolności

W piątek około godz. 18:00 w miejscowości Przęsławice na drodze wojewódzkiej nr 575 doszło do tragicznego wypadku drogowego. Z wstępnych ustaleń wynikało, że kierujący Infiniti potrącił wózek z 15-miesięcznym dzieckiem prowadzony przez rodzica. Niestety, pomimo podjętej reanimacji dziewczynka zmarła. Kierowca pojazdu odjechał z miejsca zdarzenia w kierunku Kazunia.

Policjanci wykonali intensywne czynności, aby jak najszybciej ustalić sprawcę tego tragicznego w skutkach zdarzenia. Wszystkie czynności wykonywane były pod nadzorem prokuratora. Komendant Powiatowy Policji w Sochaczewie ogłosił alarm dla funkcjonariuszy z sochaczewskiej jednostki.

Analizowane były wszystkie sygnały od społeczeństwa, które mogły pomóc w ustaleniu okoliczności wypadku. Dzięki pomocy społeczeństwa i pracy policjantów, wczoraj około południa podejrzewany o spowodowanie wypadku ze skutkiem śmiertelnym został zatrzymany. Jest to 61-letni mężczyzna pochodzący z Warszawy. Do sprawy zabezpieczony został również samochód, którym prawdopodobnie mężczyzna poruszał się w chwili zdarzenia. 61 - latek został doprowadzony do Prokuratury Rejonowej w Sochaczewie. Zarzuca mu się, że spowodował wypadek ze skutkiem śmiertelnym i odjechał z miejsca zdarzenia.

W niedzielę odbyło się posiedzenie sądu w przedmiocie zastosowania wobec podejrzanego środka zapobiegawczego w postaci tymczasowego aresztowania. Po zapoznaniu się z materiałem dowodowym zebranym przez policjantów i prokuraturę, sąd przychylił się do wniosku i aresztował podejrzanego na okres trzech miesięcy. Za popełnione przestępstwo grozi do 12 lat pozbawienia wolności.

mł. asp. Agnieszka Dzik

Fot. Paweł Supernak/PAP

Przęsławice gm. Brochów, tu doszło do wypadku

Fot. Tomasz Ozdoba

Wojciechowi Szadkowskiemu

wyrazy głębokiego współczucia

z powodu śmierci

TATY

składają

Zarząd i Współpracownicy z firmy Soudal

POMIECHÓWEK

Przejazd kolejowy będzie zamknięty

Jak informuje Urząd Gminy w Pomiechówku, od 11 kwietnia przez kilka dni będzie zamknięty przejazd kolejowy. Wytyczone zostaną objazdy dla kierowców

W związku z remontem nawierzchni przejazdu kolejowego w ciągu drogi krajowej nr 62, **przejazd zostanie zamknięty w terminie od 11 kwietnia g. 8:00 do 17 kwietnia g. 17:00.** Doświadczenia minionych lat, kiedy odbywały się remonty pokazują, że będzie to niezwykle trudny czas dla mieszkańców gminy. Urząd Gminy wystosował pismo do Policji z apelem o zwiększoną liczbę kontroli, które pozwolą bezpiecznie przetrwać ten czas kierowcom i mieszkańcom. W tych dniach będą obowiązywać następujące objazdy:

– dla pojazdów powyżej 3,5 tony – objazd drogą krajową 85 i drogą wojewódzką 630, 631, 632 (przez Janówek Pierwszy, Krubin)

– dla pojazdów poniżej 3,5 t – ulicą Nasielską oraz ul. Przytorową.

Urząd apeluje, by szczególnie w poniedziałkowy poranek 12 kwietnia zaplanować wyjazd z domu z uwzględnieniem planowanych utrudnień.

Red./pomiechowek.pl

TYGODNIK NOWODWORSKI LAUREAT NAGRODY PRO PUBLICO BONO
IZBA WYDAWCÓW PRASY
Stowarzyszenie Gazet Lokalnych

REDAKCJA: Elżbieta Radomska, Andrzej Zawadzki, Marzena Dobraczyńska.
WSPÓŁPRACA: Alfred Kabata, Barbara Malewska, Maja Zakaszewska, Małgorzata Mianowicz, Ewa Gruszka,.
ADRES REDAKCJI: NOWY ADRES REDAKCJI: ul. Rynek 2, 05–120 Legionowo; tel. 22 775 01 36, 691 222 327; e–mail: redakcja@nowodworski.info
BIURO REKLAM: tel. 733 055 002, 22 784 22 22; biuro@nowodworski.info; pon.– pt. 8:00 – 16:00
BIURO OGŁOSZEŃ: VIP–NAWROT – Wiesława Nawrot, ul. Przejazd 5, 05–100 Nowy Dwór Maz., pon – pt w godz. 9–18, sobota w godz. 9–13.
Prenumerata realizowana przez RUCH S.A.: zamówienia na prenumeratę w wersji papierowej i na e–wydania można składać na stronie www.prenumerata.ruch.com.pl. Pytania prosimy kierować na adres e–mail: prenumerata@ruch.com.pl lub kontaktując się z infolinią pod numerem 22 693 70 00, w dni robocze w godzinach 7:00 – 17:00, koszt połączenia wg taryfy operatora.
Druk: Polska Press Łódź.
Wydawca: Agencja TiO, e–mail: agencja@tio.com.pl. Nakład poniżej 15.000 egz.

eprasa.pl ffee152556

Wystartował Narodowy Spis Powszechny

1 kwietnia rozpoczął się Narodowy Spis Powszechny czyli najważniejsze i największe badanie społeczeństwa, zorganizowany przez Główny Urząd Statystyczny. Udział w spisie jest obowiązkowy

Głównym celem spisu jest przeanalizowanie zmian jakie zaszły w procesach demograficzno-społecznych i ekonomicznych od czasu ostatniego spisu powszechnego, który miał miejsce w 2011 r.

Spisowi podlegają wszyscy

Każda osoba mieszkająca w Polsce niezależnie od posiadanego obywatelstwa czy wieku jest zobowiązana do udziału w spisie. W imieniu dzieci spisu dokonują rodzice lub opiekunowie prawni).

Trzeba pamiętać również o spisaniu współmieszkańców przebywających za granicą, jeśli wciąż są zameldowani.

Poczucie odpowiedzialności

Udział w spisie powinien wynikać ze zbiorowej odpowiedzialności. Wyniki spisu będą służyć do planowania działań w najważniejszych dla społeczeństwa obszarach, takich jak: rodzina, szkolnictwo, rynek pracy, mieszkania, emerytury i wiele innych do czasu następnego spisu, który odbędzie się co najmniej za 10 lat.

Najwygodniej przez Internet

Samospis internetowy to podstawowa i obowiązkowa metoda spisowa. Jest też najbardziej przyjazna – możemy się spisać w domu w dogodnym dla siebie terminie nie czekając na kontakt z rachmistrzem.

Aplikacja spisowa NSP 2021 zostanie udostępniona 1 kwietnia na stronie https://spis.gov.pl/. Do elektronicznego formularza zalogujemy się korzystając z Krajowego Węzła Identyfikacji Elektronicznej lub podając numer PESEL wraz z nazwiskiem rodowym matki. Dla cudzoziemców bez numeru PESEL przewidziano odrębny tryb logowania z wykorzystaniem poczty e-mail.

Osoby, które nie mają komputera lub Internetu, powinny zgłosić się do Urzędu Gminy/Miasta. Na spisującą się osobę będzie czekać specjalnie przygotowane stanowisko komputerowe z dostępem do sieci internetowej.

Rachmistrz tylko w ostateczności

Jeżeli z ważnych powodów nie spisaliśmy się przez Internet, musimy spodziewać się telefonu lub nawet wizyty rachmistrza. Jeśli do tego dojdzie, nie możemy mu odmówić udzielenia odpowiedzi. Z tego względu – podkreślmy to raz jeszcze – warto spisać się samodzielnie przez Internet odpowiednio wcześniej w dogodnym dla nas terminie.

Na terenie województwa mazowieckiego będzie pracować 2,5 tys. rachmistrzów spisowych. Dane odnośnie tożsamości rachmistrza będziemy mogli zweryfikować dzwoniąc na infolinię spisową pod numer 22 279 99 99, w aplikacji „Sprawdź rachmistrza" na stronie https://spis.gov.pl, a także na stronie internetowej Urzędu Statystycznego w Warszawie https://warszawa.stat.gov.pl/.

Dane będą bezpieczne

Ochrona danych zbieranych podczas spisów powszechnych i wszystkich innych badań ma dla polskiej statystyki publicznej bezwzględny priorytet. Wypełniając formularz spisowy NSP 2021 możemy być pewni, że dane nie będą ujawnione ani przekazane innym podmiotom.

Wszystkie dane osobowe przetwarzane w ramach prac spisowych są poufne i podlegają szczególnej ochronie, na zasadach określonych w ustawie o statystyce publicznej oraz w ustawie o ochronie danych osobowych. Osoby wykonujące prace spisowe – rachmistrzowie i pracownicy statystyki publicznej – są obowiązane do przestrzegania tajemnicy statystycznej. Za jej złamanie grozi do lat 3 kary pozbawienia wolności.

Więcej informacji: https://spis.gov.pl/

eprasa.pl ffee152556

MAZOWIECKA KRONIKA KRYMINALNA

29 marca

WIELISZEW. WYSTARCZYŁA IM GODZINA NA ZATRZYMANIE DWÓCH POSZUKIWANYCH KOBIET

Na terenie gminy Wieliszew policjanci zatrzymali dwie kobiety które winny przebywać w zakładzie karnym. Mieszkanki powiatu legionowskiego poszukiwane były na podstawie nakazów doprowadzenia wydanych przez sąd.

Po godzinie szóstej rano policjanci z wieliszewskiej patrolówki zapukali do drzwi jednego z domów na terenie gminy, gdzie według ich informacji przebywać miała poszukiwana osoba. Drzwi otworzyła im zaskoczona kobieta, która po sprawdzeniu w policyjnych systemach okazała się poszukiwaną 49-latką. Sąd Rejonowy w Legionowie wydał nakaz doprowadzenia mieszkanki powiatu legionowskiego do zakładu karnego, gdzie odbędzie karę pozbawienia wolności w wymiarze 1 roku za przestępstwo przeciwko rodzinie i opiece.

Godzinę później ci sami policjanci zatrzymali drugą poszukiwaną. 40-latka na podstawie nakazu doprowadzenia legionowskiego sądu trafił do placówki penitencjarnej. Ona również ma do odbycia roczna karę pozbawienia wolności, ale za oszustwo.

30 marca

JABŁONNA. KRADLI OLEJ NAPĘDOWY, ZOSTALI ZATRZYMANI NA GORĄCYM UCZYNKU

Policjanci z Jabłonny zatrzymali na gorącym uczynku trzech mężczyzn i kobietę, którzy na parkingu okradali z paliwa samochody ciężarowe. Mundurowi na miejscu zabezpieczyli pojemniki z cieczą koloru żółtego oraz gumowe węże. Cała czwórka usłyszała już zarzuty kradzieży z włamaniem. Decyzją prokuratora zatrzymani trafili pod policyjny dozór.

Kilka dni temu, podczas nocnej służby, dyżurny Komisariatu Policji w Jabłonnie otrzymał zgłoszenie o podejrzanych hałasach jakie dobiegają z parkingu, na którym zaparkowane są pojazdy ciężarowe. Na miejsce natychmiast skierował policyjny patrol. Kiedy mundurowi przybili na miejsce zauważyli osoby, które na widok radiowozu próbował zbiec z parkingu.

Stróże prawa natychmiast zareagowali i przystąpili do legitymowania podejrzanie zachowujących się osób. Policjanci dokonali również kontroli terenu parkingu, gdzie ujawnili uszkodzone wlewy paliwa w dwóch pojazdach ciężarowych, plastikowe pojemniki z cieczą koloru żółtego oraz gumowe węże. W związku z podejrzeniem popełnienia przestępstwa funkcjonariusze zatrzymali troje mieszkańców powiatu nowodworskiego tj. dwóch mężczyzn w wieku 25 i 19 lat oraz 23 kobietę oraz 33-latka z powiatu legionowskiego. Wszyscy trafili do policyjnego aresztu

W tym czasie śledczy z Jabłonny intensywnie pracowali nad sprawą zbierając materiał dowodowy. Efektem ich pracy były zarzutu jakie usłyszeli zatrzymani. Całej czwórce udowodniono kradzież z włamaniem do dwóch zaparkowanych pojazdów i zabór 200 litrów oleju napędowego. Ponadto 25-latek, jak ustalili policjanci, kilka dni wcześniej na ternie gminy Jabłonna dopuścił się jeszcze siedmiu drobnych przestępstw, w wyniku czego skradł 1900 litrów oleju napędowego.

Na wniosek śledczych Prokuratura Rejonowa w Legionowie wobec całej czwórki zastosowała środek zapobiegawczy w postaci dozoru policyjnego. Za kradzież z włamaniem grozi kara do 10 lat pozbawienia wolności. 25-latek za popełnione przestępstwo odpowie w warunkach recydywy.

POMIECHÓWEK/NOWY DWÓR MAZ./ NASIELSK. 3 ZATRZYMANE PRAWA JAZDY

Nadmierna prędkość jest nadal główną przyczyną wypadków drogowych. Stwarzanie w ten sposób zagrożenia dla życia i zdrowia samego kierowcy oraz innych uczestników ruchu drogowego to skrajna nieodpowiedzialność. Wczoraj na terenie powiatu nowodworskiego policjanci zatrzymali aż trzy prawa jazdy za przekroczenie w terenie zabudowanym dozwolonej prędkości o ponad 50 km/h.

W poniedziałkowe południe policjanci nowodworskiego wydziału ruchu drogowego w Starym Orzechowie gm. Pomiechówek, na drodze nr 62, podjęli kontrolę wobec kierującego toyotą mężczyzny. 59-latek z powiatu brodnickiego, w terenie zabudowanym przekroczył dozwoloną prędkość aż o 62 km/h.

Natomiast o godz. 13-ej w Zakroczymiu, kierująca volkswagenem 27-latka z Nowego Dworu Mazowieckiego poruszała się z prędkością 112 km/h, czyli o 62 km/h szybciej niż jest to dozwolone.

Również tego samego przedpołudnia w Borkowie gm. Nasielsk, policjanci drogówki podjęli interwencję wobec mieszkańca powiatu łukowskiego. 40-latek kierując seatem, w terenie zabudowanym przekroczył dozwoloną prędkość o 51 km/h.

Nieodpowiedzialni kierowcy stracili uprawnienia do kierowania na najbliższe 3 miesiące, zostały na nich nałożone mandaty karne w wysokości 400 zł, a do ich kont dopisano punkty karne.

Pamiętajmy o zdjęciu nogi z gazu, m.in. w terenie zabudowanym i zachowaniu szczególnej ostrożności na drodze. Wielu kierowców jadąc za szybko ryzykuje nie tylko utratę prawa jazdy, ale przede wszystkim życie i zdrowie swoje oraz innych uczestników ruchu drogowego.

PUŁTUSK. JECHAŁ 128 KM/H W OBSZARZE ZABUDOWANYM

Kolejny pirat drogowy stracił prawo jazdy na trzy miesiące, w związku z rażącym naruszeniem obowiązujących przepisów. Pułtuscy policjanci zatrzymali do kontroli kierującego audi, który w terenie, gdzie obowiązuje ograniczenie do 50 km/h, jechał z prędkością 128 km/h.

Policjanci z pułtuskiej drogówki zatrzymali 38-latka za jazdę z nadmierną prędkością w obszarze zabudowanym. Wczoraj, o godzinie 18.30 w Psarach funkcjonariusze zauważyli osobowe audi przemieszczające się w terenie zabudowanym z dużą prędkością. Urządzenie pomiarowe wskazało, że kierowca pomimo obowiązującego na tym odcinku ograniczenia do 50 km/h, pędził z prędkością aż 128 km/h. Mundurowi zatrzymali samochód do kontroli drogowej. Kierowcą okazał się 38-letni mieszkaniec powiatu pułtuskiego. W związku z popełnionym przez niego wykroczeniem mundurowi zatrzymali mężczyźnie prawo jazdy. Ponadto ukarali go mandatem karnym, a na jego konto trafiły punkty karne.

Mundurowi apelują do użytkowników dróg o rozwagę i rozsądek oraz dostosowanie prędkości do panujących warunków na drodze! Pamiętajmy, że nadmierna prędkość wciąż stanowi jedną z głównych przyczyn wypadków. Kierowcy, którzy lekceważą obowiązujące limity, narażają siebie i innych na niebezpieczeństwo utraty życia i zdrowia.

31 marca

ZAKROCZYM. ZŁAMAŁ SĄDOWY ZAKAZ

Za niestosowanie się do prawomocnego wyroku sądu odpowie 51-latek, który pomimo zakazu prowadzenia pojazdów wsiadł za kierownicę. Grozi mu do 3 lat pozbawienia wolności.

W poniedziałkowy wieczór, przed godz. 21:00 policjanci z Posterunku Policji w Zakroczymiu na ul. Gałachy podjęli kontrolę drogową. Za kierownicą renault siedział 51-letni mieszkaniec Zakroczymia. Podczas interwencji policjanci sprawdzili w bazie danych zarówno kierującego jak i pojazd, którym się poruszał. Sprawdzenie to wykazało, że 51-latek ma aktualnie obowiązujący zakaz prowadzenia pojazdów, do którego jednak się nie zastosował.

Zgodnie z kodeksem karnym, za niestosowanie się do sądowego zakazu prowadzenia pojazdów grozi mu teraz do 3 lat pozbawienia wolności.

1 kwietnia

PUŁTUSK. POLICJANCI NAMIERZYLI SPRAWCÓW WRZUCENIA TELEWIZORA DO KANAŁU

Pułtuscy policjanci ustalili sprawców niechlubnego wybryku, jakiego dopuścili się na początku marca na „Mostku zakochanych" w Pułtusku. Mężczyźni za swoje zachowanie odpowiedzą przed sądem.

Do nietypowego zdarzenia doszło na początku marca, na „Mostku zakochanych" w Pułtusku. Wieczorem trzech mężczyzn przyjechało osobowym mercedesem, z którego wyjęli stary telewizor, po czym dwóch z nich wyrzuciło go do kanałku miejskiego. Telewizor rozbił się o zalegający na wodzie lód. Natomiast trzeci z mężczyzn, całe zajście nagrywał telefonem. Cały incydent nagrała również kamera monitoringu miejskiego. Dzięki dobremu rozpoznaniu i wnikliwej pracy policjantów z wydziału prewencji, mundurowi ustalili osoby, które popełniły to wykroczenie.

20 i 17-letni mieszkańcy Pułtuska, przyznali się do swojego nieodpowiedzialnego zachowania. Według nich był to efekt nudy i głupoty. Teraz za swoje zachowanie młodzi mężczyźni odpowiedzą przed sądem.

PUŁTUSK. UKRADŁ PUSZKĘ Z PIENIĘDZMI NA LECZENIE CHOREGO DZIECKA

Policjanci wydziału kryminalnego pułtuskiej komendy zatrzymali sprawcę kradzieży puszki z pieniędzmi należącej do fundacji charytatywnej. Puszka została skradziona w jednym z pułtuskich supermarketów. Mężczyzna usłyszał zarzut. Grozi mu do 5 lat pozbawienia wolności.

Okazuje się, że nie wszyscy są w stanie uszanować szczytny cel, zbierania datków. Kilka dni temu, łupem pułtuskiego złodzieja padła puszka z pieniędzmi na leczenie chorej na SMA dziewczynki. Mężczyzna wykorzystując nieuwagę pracownika ochrony, ukradł jedną z trzech puszek, które znajdowały się w sklepie. Wyczyn zuchwałego mężczyzny zarejestrowała kamera monitoringu sklepowego. Kryminalni z pułtuskiej komendy Policji ustalili i zatrzymali 35-letniego pułtuszczanina. Policjantom wyjaśniał, że żałuje tego co zrobił i zobowiązał się zwrócić pieniądze.

Na podstawie zgromadzonego materiału dowodowego, śledczy przedstawili mieszkańcowi Pułtuska zarzut kradzieży puszki z pieniędzmi. Grozi mu teraz do 5 lat pozbawienia wolności.

6 kwietnia

LEGIONOWSKI. PRZEZ JEDEN WEEKEND ZATRZYMALI 10 OSÓB POSZUKIWANYCH

Policjanci tylko przez jeden weekend na terenie powiatu legionowskiego zatrzymali 10 poszukiwanych osób. Wszyscy ukrywali się przed wymiarem sprawiedliwości za popełnione przestępstwa chcąc uniknąć kary. Wśród zatrzymanych były osoby poszukiwane listem gończym, nakazami doprowadzenia do aresztu oraz osoby poszukiwane w celu ustalenia miejsca pobytu.

W miniony weekend na terenie powiatu legionowskiego policjanci zatrzymali 10 osób poszukiwanych przez wymiar sprawiedliwości. Zatrzymani ukrywali się przed organami ścigania aby uniknąć kary.

Siedmioro zatrzymanych to mężczyźni w wieku od 24 do 55 lat poszukiwanych na podstawie nakazów doprowadzenia. Najdłużej w zakładzie karnym pozostanie 35-latek, którego sąd skazał na karę 4 lat pozbawiania wolności za kradzież rozbójniczą.

Wśród zatrzymanych była również jedna kobieta poszukiwana listem gończym wydanym przez Sąd Rejonowy w Szczytnie. 47-latka zgodnie z dyspozycją sądu w zakładzie karnym spędzi 8 miesięcy za oszustwo.

Pozostałych dwóch mężczyzn poszukiwanych było przez prokuraturę w celu ustalenia miejsca pobytu.

Zatrzymane osoby trafili w ręce Policji dzięki podjętym przez funkcjonariuszy ustaleniom i rozpoznaniu środowiska przestępczego.

Zgodnie z dyspozycją listu gończego lub nakazów, zatrzymani zostali umieszczeni jednostkach penitencjarnych.

LEGIONOWO. ŚWIADKOWIE UJĘLI NIETRZEŹWEGO KIERUJĄCEGO

Blisko 2 promile alkoholu miał w organizmie 52-latek, którego ujęli obywatele pod jednym ze sklepów w Legionowie. Nietrzeźwy został przekazany policjantom i niebawem usłyszy zarzuty. Za jazdę w stanie nietrzeźwości poza utratą prawa jazdy grożą mu nawet 2 lata pozbawienia wolności.

Do zdarzenia doszło w świąteczny poniedziałek w okolicy jednego z legionowskich sklepów. Świadkowie zauważali jak pod placówkę handlową podjechał samochód osobowy marki Honda, z którego wysiadł kierujący, będący wyraźnie pod wpływem alkoholu. O całym zdarzeniu natychmiast powiadomiona została Policja, a świadkowie uniemożliwili kierowcy odjechanie spod sklepu.

Przybyli na miejsce mundurowi dokonali kontroli stanu trzeźwości mężczyzny, którym okazał się 52-letni mieszkaniec powiatu legionowskiego. Policyjny alkomat wykazał w jego organizmie blisko 2 promile alkoholu. Teraz o dalszym losie nieodpowiedzialnego kierującego zadecyduje sąd.

Zachowanie świadków opisanego zdarzenia to kolejny przykład obywatelskiej postawy pokazujący, że niema wśród społeczeństwa przyzwolenia na łamanie prawa i jazdę na tzw. „podwójnym gazie". Pamiętaj, że kierowcy, którzy znajdują się pod wpływem alkoholu lub środków odurzających stanowią bardzo duże zagrożenie na drodze.

Zawsze kiedy jesteś świadkiem tego typu sytuacji zadzwoń pod numer alarmowy 112.

KPP Legionowo,
KPP Nowy Dwór Maz.,
KPP Pułtusk

eprasa.pl ffee152556

NA BIEŻĄCO. Zamkną jedną z głównych ulic w mieście

Na ul. Morawicza dziury połatane, przetarg na remont w toku

Jeszcze kilka dni temu nawierzchnia jezdni przy ul. Morawicza w Nowym Dworze Maz. wyglądała jak ser z dziurami. Trzeba było jeździć slalomem, by nie uszkodzić zawieszenia auta. Przed świętami wielkanocnymi dziury w nawierzchni zostały załatane, jednocześnie Starostwo Powiatowe ogłosiło przetarg na wykonanie dokumentacji projektowej na przebudowę drogi

O przebudowie ulicy pisaliśmy już kilkakrotnie. W planach była bowiem budowa kolejnego ronda na wysokości ul. Jarzębinowej. Ostatecznie zarządca drogi zrezygnował z tego pomysłu i na skrzyżowaniu powstanie sygnalizacja świetlna. Starostwo Powiatowe zabezpieczyło w budżecie na bieżący rok kwotę 660 000 zł na wykonanie remontu. Czy okaże się ona wystarczająca dowiemy się po ogłoszeniu wyników zamówienia. Zapytanie ofertowe zostało ogłoszone 25 marca br. Oferenci na przedstawienie swoich opracowań mieli niespełna tydzień, bowiem już 31 marca o godz. 14:00 upłynął termin składania ofert. Zamawiający zwrócił się z zapytaniem o przedstawienie ofert na: *Opracowanie dokumentacji projektowej dotyczącej przebudowy drogi powiatowej nr 2431W w Nowym Dworze Mazowieckim w zakresie montażu sygnalizacji świetlnej na skrzyżowaniu drogi powiatowej nr 2431W z drogami gminnymi (ul. Jarzębinowa i ul. Miła) oraz przebudowę nawierzchni jezdni i chodnika (odc. ul. Morawicza).* Oferenci mieli za zadanie zaprojektowanie dokumentacji w taki sposób, by sygnalizacja świetlna na skrzyżowaniu była zależna od wszystkich strumieni ruchu i zsynchronizowana z sygnalizacją świetlną na skrzyżowaniu drogi z ul. Wojska Polskiego. Ponadto, oferta miała zawierać opracowanie projektu na przebudowę nawierzchni jezdni i chodnika ul. Morawicza na odcinku od ul. Wojska Polskiego do wiaduktu kolejowego. W ramach oferty muszą być ujęte również prace projektowe dotyczące zagospodarowania terenów zielonych i sposobu odprowadzania ścieków ulicznych.

Wykonawca będzie zobowiązany do udzielenia gwarancji jakości oraz rękojmi za wady wykonanego przedmiotu umowy na okres 24 miesięcy od daty sporządzenia końcowego protokołu jego odbioru. Określono również końcowy termin realizacji inwestycji na 31 sierpnia br. Jeśli przetarg zostanie rozstrzygnięty w pierwszym terminie, a powinno to nastąpić w ciągu najbliższego tygodnia już niebawem czekać będą na mieszkańców utrudnienia i wyłączenie z ruchu jednej z głównych dróg w mieście. Będziemy na bieżąco informować o wynikach procedury przetargowej. **MM**

NASZE SPRAWY

750 tysięcy zł jak kropla w morzu

Miasto Nowy Dwór Mazowiecki w ramach Rządowego Funduszu Inwestycji Lokalnych otrzymało 750 000 zł na zadanie „Modernizacja systemu drogowego na zabytkowym osiedlu Modlin Twierdza, w mieście Nowy Dwór Mazowiecki, w zakresie rewitalizacji tego obszaru"

Mogłoby się wydawać, że 750 tys. zł to bardzo duża kwota. Teoretycznie tak, jednak kiedy gra toczy się o dofinansowanie dużego projektu o wartości 10 milionów zł, wydaje się to dalece niewystarczającą kwotą.

Urząd Miasta w Nowym Dworze Maz. złożył wniosek na 10 mln zł, zatem otrzymane dofinansowanie stanowi 7,5% wnioskowanej kwoty. Zakres projektu obejmował przebudowę ulic: Poniatowskiego (ok. 400 m), Kadetów (ok. 200 m), Mickiewicza (ok. 500 m) i Szpitalna (ok. 350 m).

W ramach naboru z Rządowego Funduszu Inwestycji Lokalnych Urząd aplikował także o środki na realizację zdań:

- Przebudowa sieci dróg gminnych na terenie Nowego Dworu Mazowieckiego w dwóch obszarach kluczowych dla rozwoju miasta (przebudowa ulic Sportowej, Towarowej, Nowołęcznej, Małej, Miłej oraz Chryzantemy) - wnioskowane dofinansowanie 8 mln zł,
- Rozbudowa i termomodernizacja Publicznego Przedszkola Nr 5 poprzez nadbudowę o jedną kondygnację budynku przedszkola oraz rozbudowę i modernizacje zaplecza kuchennego i sanitarnego - wnioskowane dofinansowanie 9 mln zł. Oba powyższe wnioski nie otrzymały dofinansowania.

EG

Ul. Miła

Fot. OSP-RW

NASZE SPRAWY

Wypożycz kajak od strażaków

Ochotnicza Straż Pożarna Ratownictwo Wodne zaprasza od soboty 10 kwietnia do wypożyczania kajaków dwuosobowych do popływania na Narwi, Wiśle i Wkrze. Dochód z wynajęcia przeznaczony jest na działalność statutową jednostki

Ochotnicza Straż Pożarna Ratownictwo Wodne po raz kolejny rusza z akcją wypożyczania kajaków dla mieszkańców. Kajaki cieszą się bardzo dużą popularnością w naszym powiecie, w związku z tym, druhowie ponownie udostępniają je zainteresowanym. Kajaki są dostępne przy ul. Księstwa Warszawskiego 1 w Modlinie Twierdzy.

Aby dokonać rezerwacji, należy zadzwonić na numer **519-800-112** i zarezerwować kajak na dany dzień.

CENNIK:

Wypożyczenie na 1h **– 15 złotych**

Cały dzień (do godz. 20:00) **– 40 złotych.** **Red.**

eprasa.pl ffee152556

CZOSNÓW

Bez kasy nie będzie nowych inwestycji

Gmina Czosnów po raz drugi bezskutecznie złożyła wnioski o dofinansowanie w ramach Rządowego Funduszu Inicjatyw Lokalnych na: rozbudowę oczyszczalni ścieków, budowę Centrum Kultury i Sportu oraz przebudowę drogi Czeczotki-Cybulice Duże

Gmina Czosnów nie miała tyle szczęścia co Zakroczym czy Nowy Dwór Mazowiecki i niestety, nie trzymała żadnego wsparcia z Rządowego Funduszu Inicjatyw Lokalnych. Wnioskowano o 3, bardzo strategiczne i duże inwestycje tj.: rozbudowę oczyszczalni ścieków, budowę Centrum Kultury i Sportu oraz przebudowę drogi Czeczotki-Cybulice Duże. Wójt nie składa jednak broni i zapowiada, że będzie jeszcze walczył o dofinansowanie dla swojej gminy.

- Obecna oczyszczalnia nie spełnia już swojej funkcji. Możliwości odbioru ścieków osiągnęły najwyższy poziom. Należy również dodać, że inwestycje w znacznym stopniu przyczyniły się do ochrony środowiska, a przede wszystkim służyły mieszkańcom - co było głównym kryterium oceny. Zatem niezrozumiała jest decyzja komisji oceniającej wnioski. Będę czynił dalsze starania w celu pozyskania środków w różnych instytucjach, a szczególnie w Ministerstwie Klimatu i Środowiska. Wierzę, że tak istotną inwestycję jak rozbudowa oczyszczalni uda się zrealizować bez nadmiernego zadłużania gminy, o czym będę na bieżąco informował - poinformował wójt, Antoni Kręźlewicz.

EG

ZAKROCZYM

2,7 miliona zł dla Zakroczymia!

Samorząd Województwa Mazowieckiego w ramach instrumentu wsparcia zadań ważnych dla równomiernego rozwoju województwa mazowieckiego przyznał gminie Zakroczym dotację w wysokości 2,7 mln zł

Tak pokaźna suma pozwoli na zrealizowanie rewitalizacji miasta.

- Całkowity koszt całego projektu, który od 2 lat przygotowujemy został nazwany „Rewitalizacja miasta Zakroczym poprzez przebudowę ulic, budowę stylowego oświetlenia i zagospodarowanie Rynku" jest oszacowany na całkowitą kwotę 4,5 mln zł. W ramach tego projektu w latach 2021-2023 planujemy przebudować ul. Wyszogrodzką, Tylną, Al. Spółdzielni, Klasztorną, Spacerową, Kościelną, Rybacką, Szkolną, część ul. Parowa Okólna przy których jednocześnie zostanie wybudowane stylowe oświetlenie. Zagospodarujemy nową zieleń w Rynku i odbudujemy starodawną studnię. Nowa zieleń pojawi się również w centrum miasta (ul. Koźmińskiego i rondo im. Rodziny Zakroczymskiej). Ile uda się zrobić? Pokażą przetargi - poinformował za pomocą mediów społecznościowych burmistrz Zakroczymia, Artur Ciecierski.

Red.

CZOSNÓW

FUNDUSZ SOŁECKI, a rozbudowa oczyszczalni

Podczas ostatniej sesji rady gminy Czosnów, radni podjęli decyzję, aby nie wyodrębniać Funduszu Sołeckiego na 2022 rok. Fundusz z założenia ma zostać przeznaczony na rozbudowę oczyszczalni ścieków

Decyzja rady spotkała się z bardzo różnymi opiniami mieszkańców. Przypomnijmy, że tegoroczne zebrania sołeckie odbędą się jeszcze w normalnym trybie (o ile oczywiście pandemia na to pozwoli), natomiast decyzja dotyczy Funduszu na przyszły rok. W związku z tym, wójt Antoni Kręźlewicz postanowił wyjaśnić podjętą, dość trudną decyzję. Jak się okazuje, oczyszczalnia potrzebuje pilnej rozbudowy, co będzie kosztować 26 mln zł. Jednocześnie gmina nie otrzymała dofinansowania z rządowego programu i musi głęboko sięgnąć do swojej kieszeni.

Jak się okazuje, gmina już od 3 lat posiada dokumentację techniczną i prawną na rozbudowę oczyszczalni, jednak możliwości przerobowe oczyszczalni już się wyczerpują. Pomimo starań o pozyskanie dotacji z różnych instytucji tj. Narodowego Funduszu Ochrony Środowiska i Krajowego Funduszu Inwestycji Lokalnych, niestety nie udało się pozyskać żadnych środków zewnętrznych.

- Kosztorys inwestorski rozbudowy opiewa na kwotę 26 mln zł. W minionych trzech latach Gmina nie posiadała w budżecie takich środków własnych, ani nie miała takiej zdolności kredytowej, ponieważ w tym czasie kończyliśmy budowę sieci kanalizacyjnej i spłacaliśmy znaczną część wcześniej zaciągniętych pożyczek. W rozmowach z Panem Prezesem WFOŚiGW zaproponowałem finansowanie rozbudowy oczyszczalni w połowie z bieżących dochodów własnych, a w połowie z pożyczką od WFOŚiGW. Planuję, że rozbudowa będzie realizowana przez 24 miesiące, począwszy od II półrocza br. Większość wydatków przypadać będzie na rok 2022. Zaplanowana transza w 2022 r. wynosi 7 mln zł i co najmniej 6 mln zł musimy wygospodarować z własnych środków, maksymalnie ograniczając niektóre wydatki. Jednym z takich wydatków jest Fundusz Sołecki. W tej sprawie Rada Gminy musiała wypowiedzieć się do 30 marca - informuje wójt A. Kręźlewicz.

Wyodrębnienie funduszu w 2022 r. skutkowałoby koniecznością wzięcia pożyczki o co najmniej 1,5 mln zł większej niż planowano, tj. nie 13 mln zł a 14,5 mln zł.

- Aby nie doprowadzić do nadmiernego zadłużenia, czułem się w obowiązku aby zaproponować Radnym Uchwałę zawieszającą Fundusz Sołecki w roku 2022. Uważam, że Rada podjęła właściwą decyzję. Nad pozostałymi rozwiązaniami ograniczającymi wydatki w 2022 r. będziemy pracować w IV kwartale, opracowując szczegółowy budżet na rok następny. Będę czynił dalsze starania o uzyskanie pomocowych środków zewnętrznych i jeśli je otrzymamy, to zapewne większość zadań, które byłyby zgłaszane we wnioskach do Funduszu Sołeckiego, będą możliwe do zrealizowania. Obecnie przedstawiając do zaopiniowania Regionalnej Izbie Obrachunkowej projekt uchwały o zaciągnięciu 13 mln zł pożyczki muszę pokazać realistyczne dochody i wydatki na przestrzeni 10 lat, uzasadniając niezbędność zaciągnięcia tak dużej pożyczki jak i możliwość jej spłaty. Tutaj nie możemy argumentować się przewidywaną pomocą. Zapewniam, że zarówno ja jak i Radni Gminy Czosnów znają potrzeby poszczególnych sołectw i pozostają w ciągłym kontakcie z Sołtysami i Radami Sołeckimi. Dodatkowo wyjaśniam, że ograniczenie nie dotyczy zadań do zrealizowania z funduszu na rok bieżący, tylko na kolejny - informuje wójt.

Oczyszczalnia ścieków w Czosnowie Fot. czosnow.pl

Red.

POMIECHÓWEK

Anna Kutkowska - nowym dyrektorem Pompy

Ośrodek Kultury Pompa ma nową dyrektor. Anna Kutkowska przystąpiła do konkursu na dyrektora placówki i go wygrała

Anna Kutkowska - absolwentka Uniwersytetu Warszawskiego (Podyplomowe Studia Menedżerskie na Wydziale Zarządzania), Państwowej Wyższej Szkoły Teatralnej im. L. Solskiego w Krakowie - filia we Wrocławiu, Mazowieckiej Akademii Tańca i Teatru, International College of Journalistics w Katowicach oraz Studia Aktorskiego L`art w Krakowie.

Ukończyła również liczne kursy związane z wyrażaniem siebie w ruchu (klasyka, pantomima, taniec butoh, contact improvisation, etc.).

Jest instruktorem tańca ludowego i trenerem BODYART z międzynarodową licencją, pracuje z dziećmi metodą Ruchu Rozwijającego Weroniki Sherborne,a także stosuje w swojej pracy techniki dramowe.

Od 2005 roku organizuje warsztaty twórcze na terenie całej Polski, a od paru lat, zarządzając Stowarzyszeniem SAMA KULTURA (wcześniej Stowarzyszenie Kulturalny Serock), prowadzi również pod jego skrzydłami młodzieżowy Teatr Remiza, Teatr Seniorów Starszaki i Teatr Obrzędowy.

Jako aktorka zdobyła wiele nagród, m.in. za monodram „Podróż do zielonych cieni" Finna Methlinga, który sama wyreżyserowała i zjeździła z nim kawałek świata.

Przez 12 lat współpracowała z Centrum Edukacji Filmowej, gdzie w ogólnopolskim programie edukacji medialnej odsłaniała przed młodymi ludźmi sekrety X muzy.

Z ogromną radością pracuje jako lektor, nagrywa książki w wersji audio i prowadzi szkolenia dotyczące sztuki mówienia – kultura żywego słowa zajmuje w jej życiu bardzo ważne miejsce, czego wyrazem jest Grand Prixim. Mieczysława Kotlarczyka zdobyte na Międzynarodowym Festiwalu Sztuki Słowa w Poznaniu.

pomiechowek.pl

eprasa.pl ffee152556

Obiady domowe z Pałacu

(menu dnia: zupa i danie główne lub Burger Menu)

ABONAMENT DOROSŁY

5 - dniowy

110 zł z dowozem
95 zł z odbiorem osobistym

7 - dniowy

150 zł z dowozem
130 zł z odbiorem osobistym

Obiady domowe z Pałacu

(menu dnia: zupa i danie główne lub Burger Menu)

ABONAMENT DZIECKO

5 - dniowy

80 zł z dowozem
70 zł z odbiorem osobistym

7 - dniowy

105 zł z dowozem
95 zł z odbiorem osobistym

PAŁAC W JABŁONNIE #POCZUJ NASZĄ HISTORIĘ

zamów: +48 883 324 344 info@palacjablonna.pan.pl

eprasa.pl ffee152556

Eksperci z ICM UW szacują, że co trzeci - czwarty Polak przeszedł już zakażenie

Aby prognozowanie pandemii było skuteczne, należy poprawnie szacować odsetek osób, które faktycznie przeszły zakażenie - mówi dr Franciszek Rakowski z ICM UW. Eksperci z tej instytucji oceniają, że na początku marca takie osoby stanowiły w Polsce już 25-33 proc. społeczeństwa.

Nad prognozami przebiegu epidemii w Polsce pracuje m.in. zespół ekspertów z Interdyscyplinarnego Centrum Modelowania Matematycznego i Komputerowego UW pod kierunkiem dr. Franciszka Rakowskiego z Zespołu Modelu Epidemiologicznego. Na stronie https://covid-19.icm.edu.pl/ dostępne są m.in. wyniki symulacji modelu epidemiologicznego, który opisuje rozwój epidemii COVID-19 w Polsce i umożliwia przewidywanie potencjalnych ścieżek dalszego jej rozwoju, jak też badanie różnych scenariuszy i efektów kolejnych restrykcji.

Modele rozprzestrzeniania się koronwirusa tworzone są przez ICM UW od roku (od marca 2020 r.). Jak ICM UW udoskonalał przez ten czas model prognozowania pandemii? Dr Franciszek Rakowski wyjaśnia, że model prognozowania pandemii koronawirusa zbudowano w oparciu o model rozprzestrzeniania się grypy. Z czasem został on dostosowany do procesu wprowadzania przez rząd obostrzeń, np. zamykania szkół, zakładów pracy, wprowadzania regionalnych przepisów. Uwzględniono również sam mechanizm kwarantanny i izolacji domowej, a także przebieg procesu szczepienia i nabywania odporności w różnych grupach wiekowych. Naukowcy tworzący modele aktualizowali je również w związku z pojawieniem się wariantu brytyjskiego koronawirusa i faktem, że zaczął on wypierać „klasyczny" wariant.

„Największy wpływ na nasze predykcje miała jednak niepewność związana z tzw. dark figure - odsetkiem osób, które rzeczywiście przechorowały zakażenie koronawirusem" - zaznacza naukowiec.

Dodaje, że czynnik ten jest ważny w modelowaniu przebiegu pandemii aż z dwóch względów. Po pierwsze dlatego, że każda osoba przechodząca zakażenie - w czasie swojej infekcji zakaża innych. Jeśli takie osoby nie są zarejestrowane - konsekwencji ich infekcji nie można uwzględnić w modelu przebiegu epidemii. Po drugie już po przejściu choroby takie osoby nie są podatne na kolejne zakażenia. Także to ma wpływ na dynamikę szerzenia się epidemii i również powinno być ujęte w modelu.

Na świecie zakłada się, że aby obliczyć tę „ciemną liczbę" zakażeń, liczbę oficjalnie zarejestrowanych przypadków trzeba pomnożyć o wskaźnik, który wynosi, według różnych szacunków, między 4 a 8 - podkreśla dr Rakowski.

Z oficjalnych danych MZ wynika, że liczba zakażeń wirusem SARS-CoV-2 wykrytych w Polsce od początku pandemii wynosi ponad 2 mln 267 tys. Przy założeniu, że Polaków jest 37 mln - oznacza to, że zakażenie stwierdzono u ok. 6 proc. ludności Polski. Zgodnie z modelami - mówi ekspert - trzeba jednak założyć, że liczba osób faktycznie zakażonych jest kilkakrotnie większa.

Franciszek Rakowski opowiada, że choć model ICM UW był - po wielu udoskonaleniach - najbardziej skuteczny od października 2020 r. do lutego 2021, to potem doszło do zachwiania jego skuteczności. Dlaczego? „Nie wiedzieliśmy, ile osób w Polsce było faktycznie uodpornionych na zakażenie. To mogło być albo 20 procent - albo ponad 40 procent. Sytuacja w której ponad czterdzieści procent społeczeństwa jest uodporniona, blokowałby rozwój gwałtownej i wysokiej trzeciej fali. Z kolei 25 procent powoduje, że fala szła by bardzo szybko do góry. Z naszych szacunków wynika więc - mówię o stanie na 1 marca br. - że jeśli chodzi o immunizację, to jesteśmy prawdopodobnie na poziomie 25-33 proc." - podsumował.

„Na tym etapie pandemii dla skuteczności działania modelu istotne jest to, czy gdy wykrywamy zakażenie tysiąca osób - to tak naprawdę zakażają się cztery tysiące osób, czy może osiem tysięcy. To wcześniej nie było kluczowe, ale teraz jest" - mówi.

W związku z ta niepewnością ICM UW wprowadziło w swoich projekcjach różne scenariusze rozwoju epidemii. Ich przebieg zależy od „dark figures".

Według rozmówcy PAP problemem jest to, że w Polsce od początku pandemii nie prowadzono systematycznych badań przesiewowych, które pozwalałby co miesiąc lub przynajmniej co dwa miesiące określać, u jakiego odsetka populacji wytworzyły się przeciwciała. „Moim zdaniem to konieczność! Gdyby kiedyś doszło do kolejnej epidemii, trzeba natychmiast wprowadzić program systematycznego przesiewowego badania przeciwciał" - ocenia.

Aby skuteczniej prognozować rozwój pandemii, kluczowy jest też monitoring sekwencji wirusów - dodaje dr Rakowski. To okazało się ważne, gdy w Polsce zaczęły się pojawiać nowe warianty koronawirusa. „To dwie kluczowe dane, które powinny być badane w trybie ciągłym" - zauważa. (PAP)

Nauka w Polsce,
Ludwika Tomala

Objawy neurologiczne zwiastują ciężki przebieg COVID-19

Objawy neurologiczne, świadczące o zajęciu układu nerwowego przez wirusa SARS-CoV-2, zwiastują cięższy przebieg COVID-19 – ocenił kierownik Katedry i Kliniki Neurologii Uniwersytetu Medycznego w Lublinie prof. Konrad Rejdak

„W trakcie ostrej infekcji koronawirusem SARS-CoV-2 mogą wystąpić różne zaburzenia ze strony układu nerwowego, w tym również ze strony mózgowia, które określa się jako encefalopatia. Są to na przykład zaburzenia stanu świadomości, senność, bóle głowy, nudności, wymioty" – powiedział PAP neurolog prof. Konrad Rejdak, kierujący Katedrą i Kliniką Neurologii Uniwersytetu Medycznego w Lublinie. Mogą się pojawić drgawki, objawy ogniskowe oraz zaburzenia przytomności.

Zaznaczył, że te objawy neurologiczne znacznie częściej występują w ciężkim przebiegu COVID-19, gdyż świadczą o zajęciu przez wirusa centralnego układu nerwowego – mózgu i rdzenia kręgowego.

U wielu pacjentów dochodzi też do utraty węchu i smaku. „Aktualnie, przy wariancie brytyjskim koronawirusa rzadziej się to obserwuje, ale nadal 60-70 proc. chorych może mieć te symptomy" – tłumaczył neurolog.

Objawy neurologiczne mogą również mieć związek z wystąpieniem udaru mózgu, który w ostrej fazie infekcji dotyczy 6-7 proc. pacjentów z COVID-19.„Ponadto, wiele osób, szczególnie w młodym wieku, odczuwa opóźnione zaburzenia ze strony układu nerwowego nawet po łagodnym przejściu COVID-19. Mogą to być: przedłużająca się utrata węchu i smaku, przewlekłe zmęczenie oraz bardzo dotkliwe zaburzenia funkcji poznawczych, określane jako „mgła mózgowa", takie jak trudności w koncentracji, szybkości myślenia" – tłumaczył prof. Rejdak.

Dodał, że część pacjentów opisuje takie objawy jeszcze wiele miesięcy po przebyciu choroby.

„Do tego dochodzą również zespoły bólowe wielomiejscowe, związane z zaburzeniem czynności nerwów obwodowych. Jest to poważny problem. Występują również zespoły autoimmunologiczne z uszkodzeniem nerwów obwodowych np. zespół Guillaina-Barrego" – powiedział neurolog. Jak wyjaśnił, zespół ten jest następstwem aktywacji układu immunologicznego na skutek wcześniejszej obecności wirusa. Może się objawiać się wstępującym niedowładem począwszy od kończyn dolnych po zajecie nerwów czaszkowych. Najgroźniejsze są zaburzenia mięśni oddechowych.

Prof. Rejdak wyjaśnił, że inwazja wirusa SARS-CoV-2 do układu nerwowego przebiega najczęściej drogami nerwów obwodowych - czyli poprzez nerwy węchowe, ale też przez nerw błędny, który jest najdłuższym nerwem czaszkowym i unerwia m.in., wszystkie narządy klatki piersiowej. Wirus może wędrować tym nerwem do ośrodkowego układu nerwowego.

„Wiadomo, że nawet niewielka ilość wirusa w układzie nerwowym indukuje bardzo silną reakcję zapalną. To sprawia, że mogą wystąpić zupełnie nieprzewidywalne reakcje z uszkodzeniem mózgu włącznie. Na szczęście nie jest to częste" – powiedział neurolog.

„Aktualnie trwają dyskusje, czy wirus może przybierać formę latentną (forma uśpiona wirusa, jak np. w przypadku wirusa opryszczki – PAP) w układzie nerwowym i czy tam przebywając nie będzie indukował innych licznych objawów" – zaznaczył prof. Rejdak.

Dodał, że eksperci rozważają też występowanie zespołów neurozwyrodnieniowych po przebyciu COVID-19. „To będzie przedmiotem dalszych obserwacji, prowadzonych w dużej populacji osób po przebytym COVID-19. Będziemy badać stan ich zdrowia za pięć, 10 a nawet 20 lat" – wyjaśnił neurolog.

Specjalista zaznaczył, że obecnie nie ma zaleceń odnośnie leczenia zaburzeń neurologicznych u pacjentów z COVID-19 oraz zespołem post-COVID-19. „Używamy różnych metod rehabilitacji oraz preparatów witaminowych, w nadziei, że to poskutkuje" – tłumaczył prof. Rejdak.

Podkreślił, że obecnie wysiłki koncentrują się na zapobieganiu ciężkiemu przebiegowi COVID-19. „Stąd moje badania z amantadyną, ukierunkowane na bardzo wczesną fazę choroby, aby blokować inwazję wirusa na jak najwcześniejszym etapie. Moja koncepcja opiera się na tym, że skoro lek wchłania się do ośrodkowego układu nerwowego to ma szansę blokować tę inwazję" – wyjaśnił ekspert.

Przypomniał, że obecnie trwa rekrutacja pacjentów do badań klinicznych nad skutecznością amantadyny w zapobieganiu ciężkiej postaci COVID-19. (PAP)

Nauka w Polsce,
Joanna Morga

eprasa.pl ffee152556

7 kwietnia – Światowy Dzień Zdrowia

Województwo mazowieckie w 2019 r.

Budowanie sprawiedliwszego i zdrowszego świata

Urząd Statystyczny w Warszawie
warszawa.stat.gov.pl
@Warszawa_STAT

Przychodnie na 10 tys. ludności

Wykorzystanie łóżek na oddziałach szpitalnych[a]

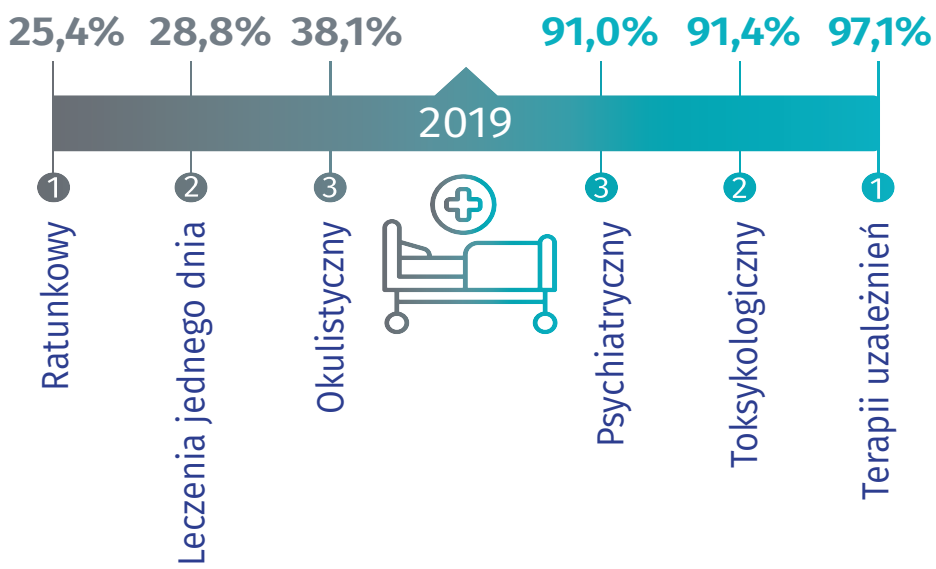

Leczeni w trybie stacjonarnym na oddziałach szpitalnych[a] w tys.

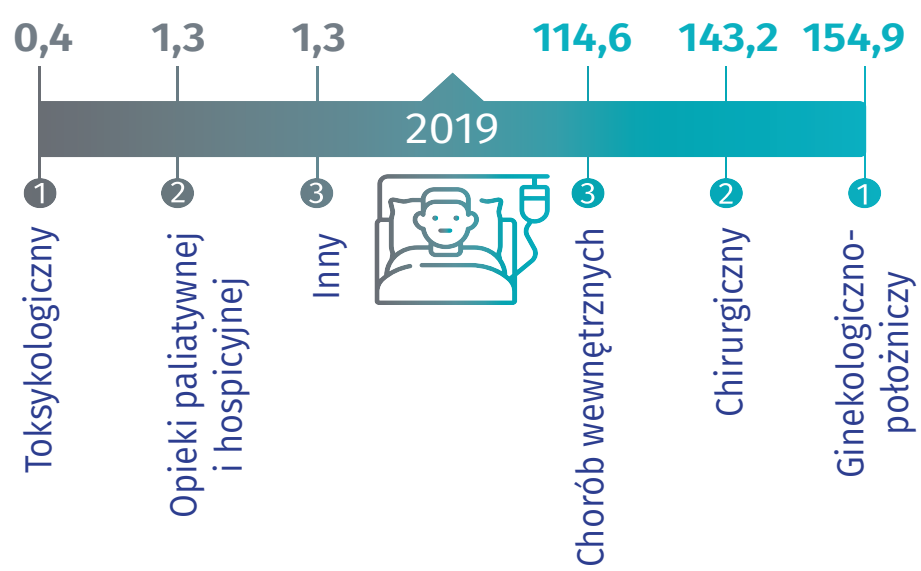

Wydatki na ochronę zdrowia w budżetach samorządów terytorialnych w tys. zł

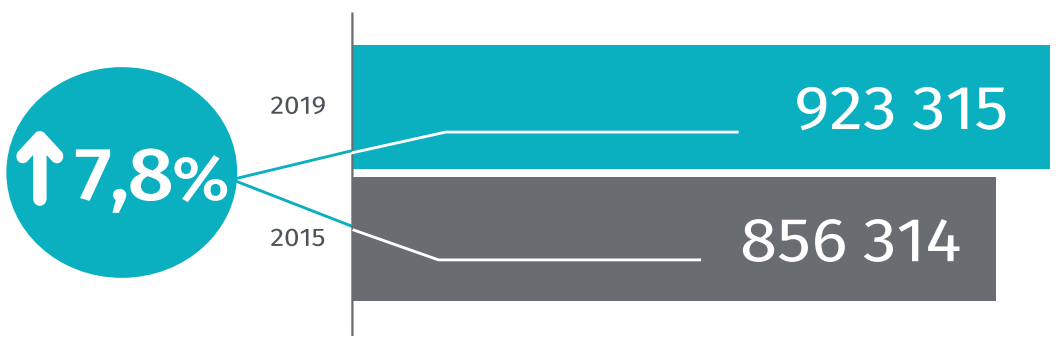

CO STANOWI **20,5%** OGÓŁU WYDATKÓW NA OCHRONĘ ZDROWIA W BUDŻETACH SAMORZĄDÓW TERYTORIALNYCH W POLSCE

Wartość refundacji leków przez mazowiecki oddział Narodowego Funduszu Zdrowia* w tys. zł

↑15,7% **1 311 197** CO STANOWI **13,9%** OGÓŁU WARTOŚCI REFUNDACJI LEKÓW PRZEZ NARODOWY FUNDUSZ ZDROWIA

a Szpitale stacjonarne; trzy oddziały o najniższych i najwyższych wartościach wskaźnika.

*Ź r ó d ł o: Sprawozdanie z działalności Narodowego Funduszu Zdrowia za 2019 r. oraz 2015 r.

↑ Wzrost w stosunku do 2015 r.

Oceń opracowanie

Przy publikowaniu danych US prosimy o podanie źródła.

eprasa.pl ffee152556

Imbir od zawsze, należał do najbardziej cenionych surowców leczniczych w starożytnej medycynie indyjskiej, tybetańskiej, chińskiej, w całej kulturze Wschodu. Prawdopodobnie jego ojczyzną jest Afryka

JADWIGA WOŁYNIK
j.wolynik@tio.com.pl

MOC IMBIRU

Do Europy trafił ok. IV wieku p.n.e. za sprawą Aleksandra Wielkiego.

Wychwalał go Piliniusz Starszy (I w n.e.) i Galen (IIw n.e.). Stosował Paracelsus i Dioskorides.

Na wyspach brytyjskich, za panowania Henryka VIII Tudora, był specyfikiem stosowanym przeciw wszystkim zarazom.

Już wtedy wiedziano, że imbir odmładza, oczyszcza ciało i umysł. Uprawiany w ogrodzie miał pobudzać wzrost roślin, a w jedzeniu-dawać siłę i płodność ludziom oraz zwierzętom.

Dziś i my znamy, cenimy właściwości tego zacnego korzenia. Jego bakteriobójcze olejki eteryczne aktywizują nasz system odpornościowy, chronią przed przeziębieniami, wszelkimi chorobami dróg oddechowych.

Imbir zwalcza infekcje nim zdążą się na dobre rozwinąć.

W chorobach oskrzeli działa on wykrztuśnie, pomaga wydalać zebrany śluz. Pobudza pracę serca i reguluje krążenie. Poprawia samopoczucie, działa rozgrzewająco. Ponadto pobudza pracę żołądka i perystaltykę jelit. Reguluje trawienie, zapobiega skurczom i kolce jelitowej. Leczy biegunki i niestrawności. Oczyszcza organizm z toksyn zawartych w przetworzonym, „puszkowo-plastikowym" pożywieniu. Reguluje ciśnienie tętnicze, obniża poziom cholesterolu i przeciwdziała nadmiernej krzepliwości krwi. Neutralizuje przykre doznania choroby lokomocyjnej i jest doskonałym środkiem na mdłości, polecanym ciężarnym mamom!

Jest też znanym od czasów starożytności, zdrowym i skutecznym afrodyzjakiem, leczy impotencję spowodowaną niedoborem witalności! W kulturach wschodu uważano, że rozpala zmysły zarówno panów jak i pań. Stosowano go nawet jako lek na oziębłość pań! Filipińczycy do dziś uważają, iż korzeń ten otwiera umysł, pozwalając odczytać sygnały z podświadomości.

Gorąca herbatka imbirowa, wypita w początkowej fazie grypy, wywołuje poty, obniża temperaturę, pomaga oczyścić zatoki z zalegającego śluzu. W chorobach oskrzeli, działa wykrztuśnie. Napar z kłączy przynosi ulgę w bólach gardła, a żuty kawałek świeżego korzenia uśmierza ból zęba. Utarty korzeń, wymieszany z oliwą, wzmacnia włosy, a także leczy ból ucha (wystarczy kilka kropel takiej oliwy imbirowej wpuścić do ucha). Świerzym sokiem możemy wyleczyć niewielkie oparzenia i stany zapalne na zewnątrz skóry. Jeśli bolą nas stawy to.....też stosujemy olej imbirowy lub nalewkę imbirową i wcieramy w obolałe miejsca(nerwobóle, artretyzm, bolące stawy).

Jest to też nieoceniona wprost przyprawa smakowa w kuchni. Oprócz właściwości smakowych też leczy. Imbir możemy dodawać do sałatek, rosołów, flaków, mięsa drobiowego i wieprzowego, surówek kapusty, sosów ziołowych i owocowych. Imbir, to podstawowy składnik popularnej, znanej i lubianej przyprawy curry. Służy jako dodatek do pierników, ciasteczek imbirowych, herbat oraz piwa imbirowego. Znakomitą smakowo przystawką, jest imbir kandyzowany.

Imbir na przeziębienie

- 1 litr wody,
- 1 łyżka stołowa (czubata) utartego imbiru,
- sok z 1 cytryny,
- 1 łyżka dobrego miodu.

Imbir należy zagotować z wodą, podgrzewać go jeszcze przez 20 min. Przestudzić lekko, dodać miód i sok. Wlać do termosu, aby w cieple napój nabrał mocy. Dobrze ciepły napój, pijemy po szklance, 4 razy dzienne.

Imbir na poprawę krążenia

- 1 i 1/2 łyżeczki startego imbiru,
- 1 szklanka wody.

Imbir zalewamy wodą i doprowadzamy do wrzenia. Zmniejszamy ogień i podgrzewamy jeszcze 5 min. Lekko przestudzony napar odcedzamy. Pijemy 1 szklankę dziennie. Napój ten rozgrzewa, zmniejsza gorączkę, likwiduje niestrawność.

Syrop na przeziębienie

- 2-3 cytryny-najlepiej ekologiczne, umyte i potrzymane 10-15 min. w roztworze wody z sodą spożywczą, pokrojone na cieniutkie plasterki wraz ze skórką.
- starty korzeń imbiru-4 cm,
- słoik miodu.

Miód najlepszy jest spadziowy, leśny, gryczany, lipowy.

Wielokwiatowy nie ma tych właściwości (inhibina-substancja bakteriobójcza). Imbir nie lubi metalu, dlatego ścieramy go najlepiej na tarce szklanej lub plastikowej. Używamy łyżki porcelanowej lub drewnianej.

Do słoika wlewamy 3 łyżki miodu, wkładam 3-4 plasterki cytryny, posypujemy imbirem i zalewamy 3-4 łyżkami miodu. Postępujęmy tak dotąd, aż zakryjemy miodem wszystkie cytryny i imbir. Słoik zostawiamy w chłodnym miejscu. Zażywamy po łyżeczce, wlewając do ciepłej herbaty.

A teraz podzielę się z Państwem, przepisem, który dostałam od swojej Przyjaciółki.

Imbir i inne zioła na odporność i wzmocnienie organizmu

Podstawowe proporcje.

- 2 łyżki tartego imbiru,
- 1 l octu jabłkowgo
- 1 l oleju lnianego
- 2 łyżki oreagano
- 2 łyżki jeżówki purpurowej
- 2 łyżki korzenia prawoślazu
- 2 łyżki dziewanny
- 4 łyżki kwiatu czarnego bzu
- 2 łyżki traganka
- 2 łyżki czystka
- 4 łyżki lukrecji
- 2 łyżki wilka kory
- 2 łyżki kurkumy
- 2 łyżki tarczycy bajkalskiej
- 20 kropli olejku eukaliptusowego
- 2 łyżki chrzanu polnego, startego
- 20 ząbków czosnku (posiekanego)

Wymieszać w dużym słoju. Trzymać w lodówce przez 14 dni. Mieszać codziennie. Po 14 dniach przecedzić. Pić 1 łyżkę zapobiegawczo. 2 łyżki w chorobie.

POLECAM!!! A Państwo sami podejmą decyzję, czy warto stosować imbir.

J.W.

JESTEŚ ROLNIKIEM? **Skorzystaj z oferty ubezpieczeń obowiązkowych i dobrowolnych.**
UBEZPIECZ SWOJE UPRAWY ROLNE
z możliwością dopłaty z budżetu państwa do 65%.
O szczegóły zapytaj Doradcę.
Andrzej Szerejko tel. 512 444 989

REKLAMA

eprasa.pl ffee152556

WSPIERAJ POLSKICH PRZEDSIEBIORCÓW

SławMar Mebel Styl s.c.

Możliwość wykonywanych przez nas usług pozwala nam usprawnić proces wykończenia domu czy mieszkania w meble wszelkiego rodzaju, co pozwoli Państwu zaoszczędzić wiele czasu.

W ZAKRES NASZYCH PRAC WCHODZĄ:

- SZAFY I GARDEROBY,
- MEBLE KUCHENNE - WRAZ Z WSZELKIEGO RODZAJU BLATAMI KUCHENNYMI,
- MEBLE ŁAZIENKOWE - TAKŻE W POŁĄCZENIU Z GRANITEM,
- RECEPCJE ORAZ MEBLE BIUROWE,
- MEBLE NOWOCZESNE I STYLIZOWANE
- BIBLIOTEKI, BIURKA, STOŁY,
- REGAŁY WOLNOSTOJĄCE, KOMODY ITP.,
- DRZWI WEWNĘTRZNE,

SŁAWMAR MEBEL STYL S.C.
05-110 Jabłonna, ul. Szkolna 42 a
tel.: 504 017 573, 504 017 574
e-mail: mmowinski96@gmail.com, slawomir.parzonko@gmail.com

Nasz park maszyn oraz wieloletnie doświadczenie pozwala wykonać nam każdy rodzaj mebla więc chętnie podejmiemy się wykonać nietypowe i trudne zlecenia.

WWW.SLAWMAR.COM.PL

środa 7 kwietnia

TVP 1

05:10 Przysięga - serial obyczajowy, prod. Turcja
06:00 Elif - serial, prod. Turcja, 2018
06:50 Policzmy się dla Polski
07:00 Transmisja Mszy Świętej z Sanktuarium Matki Bożej na Jasnej Górze
07:30 Odzyskane życie
08:00 Wiadomości
08:10 Pogoda poranna
08:15 Kwadrans polityczny
08:35 Ranczo - serial
09:35 Komisarz Alex - serial kryminalny TVP
10:35 Ojciec Mateusz - serial kryminalny TVP
11:25 Kasta - Pomocna dłoń - paradokumentalny
12:00 Wiadomości
12:10 Agrobiznes
12:30 Agropogoda - magazyn
12:35 Rok w ogrodzie Extra
12:50 Natura w Jedynce
14:00 Elif - serial, prod. Turcja

PROGRAM INFORMACYJNY

14:45 Policzmy się dla Polski
15:00 Wiadomości
15:15 Alarm! - magazyn
15:35 Gra słów. Krzyżówka
16:05 Przysięga - serial
17:00 Teleexpress
17:15 Jaka to melodia?
17:55 Klan - telenowela TVP
18:20 Kasta - serial
18:55 Jeden z dziesięciu
19:30 Wiadomości
20:10 Alarm! - magazyn
20:30 Leśniczówka
20:55 Piłka nożna - Liga Mistrzów: 1/4 finału
23:10 Historia bez tajemnic
00:10 Deep State: tajny układ
01:15 Umrzesz dwa razy - film fabularny

TVP 2

05:30 Górscy ratownicy - serial
06:20 Pożyteczni.pl
06:50 Familiada - teleturniej
07:30 Pytanie na śniadanie
10:40 Panorama
10:45 Pytanie na śniadanie
11:15 Policzmy się dla Polski
11:25 Rodzinka.pl - serial komediowy TVP
11:50 Dla niesłyszących - Barwy szczęścia - serial obyczajowy TVP
12:30 Koło fortuny - teleturniej
13:15 Kozacka miłość - serial kostiumowy
14:05 Va Banque - teleturniej
14:35 Na sygnale - serial fabularyzowany TVP
15:10 Górscy ratownicy - serial obyczajowy
16:00 Koło fortuny
16:35 Familiada - teleturniej
17:15 Promyk nadziei - serial
18:00 Panorama
18:20 Va Banque - teleturniej

SERIAL KOSTIUMOWY

18:45 Kozacka miłość - serial kostiumowy, prod. Rosja
19:30 Barwy szczęścia - serial obyczajowy TVP
20:35 Kulisy seriali Na dobre i na złe i Na sygnale
20:50 Na dobre i na złe - serial TVP
21:50 Mata Hari - serial, prod. Portugalia, Rosja, 2016
22:45 The Good Doctor - serial obyczajowy
23:40 Tamara - komedia, prod. Francja, 2015
01:30 Iskander - serial kryminalny, prod. Francja, 2017
02:30 Piesza wędrówka - cykl dokumentalny
03:35 Zaginiona - serial TVP
04:30 Zakończenie

TVN

05:40 Uwaga! - magazyn
06:00 Ukryta prawda - program obyczajowy
07:00 Kuchenne rewolucje - program kulinarno-rozrywkowy
08:00 Dzień Dobry TVN - magazyn
11:35 Doradca smaku
11:45 Ukryta prawda - program obyczajowy
14:55 Szpital - program obyczajowy
16:00 LAB
17:00 Kuchenne rewolucje - program kulinarno-rozrywkowy
18:00 Ukryta prawda - program obyczajowy
19:00 Fakty
19:25 Uwaga! koronawirus
19:35 Sport
19:45 Pogoda
19:55 Uwaga! - magazyn
20:10 Doradca smaku

SERIAL OBYCZAJOWY

20:15 Na Wspólnej - serial obyczajowy, Polska
20:55 Milionerzy
21:30 Tajemnica zawodowa - serial, Polska
22:35 Podwodna pułapka - film sensacyjny, Wielka Brytania, USA, 2017, reż. Johannes Roberts, wyk. Mandy Moore, Claire Holt, Chris Johnson, Yani Gellman, Matthew Modine
00:20 Superwizjer - magazyn reporterów
00:55 Tajemnica zawodowa - serial
01:55 Uwaga! - magazyn
02:15 Noc magii
03:40 Szpital - program obyczajowy

POLSAT

06:00 Nowy dzień z Polsat News
08:40 Malanowski i Partnerzy
09:40 Sekrety rodziny
10:40 Dlaczego ja?
11:40 Gliniarze
12:50 Wydarzenia
13:25 Interwencja
13:40 Trudne sprawy
14:40 Dlaczego ja?
15:50 Wydarzenia
16:10 Pogoda
16:15 Interwencja
16:30 Na ratunek 112
17:00 Gliniarze
18:00 Pierwsza miłość
18:50 Wydarzenia
19:25 Gość Wydarzeń
19:45 Sport
19:55 Pogoda
20:05 Nasz Nowy Dom - magazyn prod. Polska
21:05 Komisarz Mama
22:10 Love Island. Wyspa miłości

FILM SENSACYJNY

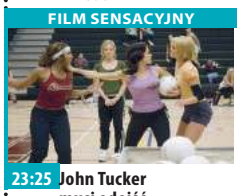

23:25 John Tucker musi odejść Trzy atrakcyjne i podziwiane dziewczyny z rywalizujących ze sobą licealnych paczek odkrywają, że każda z nich spotyka się z tym samym facetem: przystojnym i klawym kapitanem szkolnej drużyny koszykówki, Johnem Tuckerem.
01:20 Grzanie ławy Trójka kolegów postanawia nadrobić niewykorzystane szanse z młodości.
03:10 Tajemnice losu
04:40 Disco Gramy - program rozrywkowy prod. Polska
05:25 Telezakupy TV Okazje

TVP Kultura

07:00 Teledyski
08:00 Informacje kulturalne
08:30 Niedziela z... rodziną Machaliców
09:25 Diabelski wynalazek - film fabularny
11:00 Lalka - serial TVP
12:30 Nie marnuj jedzenia - film dokumentalny, prod. Australia, 2018, reż. Dan Goldberg
13:30 Rzecz Polska - FSM Syrena 105
13:45 Małgorzata Mirga
14:05 Tamte lata, tamte dni - Alicja Majewska
14:40 Pamięć sprytna czy zawodna? - film
15:45 Milou w maju - komedia, prod. Włochy, Francja, 1990,
17:35 Co dalej? - program publicystyczny
17:55 Urodzeni artyści
18:30 Informacje kulturalne
18:55 Dickensiada - serial

SERIAL OBYCZAJOWY

20:00 Genialna przyjaciółka - serial, prod. Włochy, 2018
21:10 Na wschód od Hollywood - Postrzyżyny - film fabularny, prod. Czechosłowacja, 1980, reż. Jiri Menzel
22:55 Więcej niż fikcja - Cena wszystkiego - film dokumentalny, prod. USA, 2018, reż. Nathaniel Kahn
00:45 Jazz - Czterdzieści lat minęło...
01:55 Co dalej? - program publicystyczny
02:20 Informacje kulturalne
02:45 Lekkie obyczaje - McImperium - film obyczajowy, prod. USA, 2016, reż. John Lee Hancock

TV Puls

06:00 Zbuntowany anioł - telenowela
07:00 Lombard. Życie pod zastaw - serial obyczajowy
09:00 Rodzinny interes - serial obyczajowy
10:00 Nash Bridges - serial sensacyjny
11:00 Zbuntowany anioł - telenowela
12:00 Zaklinaczka duchów Dzięki swojemu darowi Melinda Gordon potrafi komunikować się z zagubionymi duszami zmarłych ludzi i pomaga im przejść na drugą stronę.
14:00 Lombard. Życie pod zastaw - serial obyczajowy
16:00 Rodzinny interes - serial obyczajowy

SERIAL OBYCZAJOWY

18:00 Lombard. Życie pod zastaw - serial obyczajowy prod. Polska
20:00 Żywioł. Deepwater Horizon Wybuch morskiej platformy wiertniczej doprowadza do największego wycieku ropy w historii USA.
22:00 Kaznodzieja z karabinem
00:30 Ostatni Mohikanin
02:55 Dyżur - serial dokumentalny
03:35 Taki jest świat
04:35 Z archiwum policji - serial dokumentalny
05:00 Rodzinny interes - serial obyczajowy

TVN 7

05:55 Szkoła
06:55 Szpital - program obyczajowy
07:55 Zakochani po uszy - serial, Polska
08:30 Rozwód. Walka o wszystko
09:30 Ukryta prawda - program obyczajowy
11:30 Ten moment - program
12:00 Szpital - program obyczajowy
13:00 LAB
14:00 Sąd rodzinny - program sądowy
15:00 Sędzia Anna Maria Wesołowska - program sądowy
16:00 Ukryta prawda - program obyczajowy
17:00 Brzydula - serial, Polska
17:30 Rozwód. Walka o wszystko
18:30 Ten moment
19:00 19 + - obyczajowy
19:30 Zakochani po uszy

SERIAL OBYCZAJOWY

20:00 Brzydula - serial, Polska
20:30 Hotel Paradise
21:40 Czas mroku - film obyczajowy, Wielka Brytania, USA, 2017, reż. Joe Wright, wyk. Gary Oldman, Kristin Scott Thomas
00:15 Pieniądze to nie wszystko - film komedia, Polska, 2001, reż. Juliusz Machulski, wyk. Marek Kondrat, Stanisława Celińska, Sylwester Maciejewski, Cezary Kosiński, Hanna Mikuć
02:30 Zabójcy królowych piękności
03:35 Noc magii - program ezoteryczny

TV 4

06:00 Gliniarz i prokurator **07:00** Strażnik Teksasu **08:00** Nasz Nowy Dom **09:00** Sędzia Judy **09:25** Z miłości do dziecka **10:25** Nowe Sekrety Sąsiadów **10:55** Detektywi w akcji
11:55 Kobra - oddział specjalny **12:55** STOP Drogówka **14:55** Z miłości do dziecka **16:00** Policjantki i Policjanci **17:00** Kochane Pieniądze **19:00** Policjantki i Policjanci **20:00** Święty **20:30** Sprawiedliwi - Wydział Kryminalny
21:40 Naznaczony: Ostatni klucz W kolejnym filmie z przebojowej serii ponownie spotkamy się z dr Elise Rainier, wybitną parapsychologżką, która zmierzy się z najbardziej osobistą i przerażającą historią w swej karierze. **23:50** Wzór **00:45** Śmierć na 1000 sposobów **01:45** Ucho Prezesa

TV Trwam

10:00 Audiencja Generalna Ojca Świętego **11:00** Świat na wyciągnięcie ręki **11:25** Kabwe **11:30** Myśląc Ojczyzna **11:40** Prosto o gospodarce **12:00** Regina Coeli **12:03** Informacje dnia **12:20** Historia, której nie pamiętam **13:15** Ivato
13:30 Msza święta z Jasnej Góry **14:30** Geniusz Stworzenia **15:50** Ma się rozumieć **16:00** Informacje dnia **16:10** Na zdrowie **16:30** Po co nam wykopaliska? **17:00** Po stronie prawdy **17:30** Rykoszetem
17:55 Poczet Wielkich Polaków **18:00** Regina Coeli **18:05** Informacje dnia **18:15** Rozmowy niedokończone **19:25** Święty na każdy dzień **19:30** Brat Franciszek **20:00** Informacje dnia **20:20** Różaniec **20:50** Myśląc Ojczyzna **21:00** Apel Jasnogórski **21:20** Informacje dnia

eprasa.pl ffee152556

czwartek 8 kwietnia

TVP 1

05:15 Przysięga - serial obyczajowy, prod. Turcja
06:05 Elif - serial, prod. Turcja
06:50 Policzmy się dla Polski
07:00 Transmisja Mszy Świętej z Sanktuarium Matki Bożej na Jasnej Górze
07:30 Dom Nadziei - film dokumentalny
08:00 Wiadomości
08:15 Kwadrans polityczny
08:30 Policzmy się dla Polski
08:40 Ranczo - serial obyczajowy TVP
09:40 Komisarz Alex - serial
10:35 Ojciec Mateusz - serial
11:25 Kasta - serial
12:00 Wiadomości
12:10 Agrobiznes
12:30 Agropogoda - magazyn
12:35 Rok w ogrodzie Extra
12:50 Natura w Jedynce - Dzikie Karaiby. Rytm życia

SERIAL OBYCZAJOWY

14:00 Elif - serial, prod. Turcja, 2018
15:00 Wiadomości
15:15 Alarm! - magazyn
15:35 Gra słów. Krzyżówka
16:05 Przysięga - serial obyczajowy, prod. Turcja
17:00 Teleexpress
17:15 Jaka to melodia?
17:55 Klan - telenowela TVP
18:20 Kasta - serial
18:55 Jeden z dziesięciu
19:30 Wiadomości
20:10 Alarm! - magazyn
20:30 Leśniczówka
21:00 Sprawa dla reportera
21:55 Magazyn śledczy Anity Gargas - magazyn
22:30 Magazyn kryminalny 997 - magazyn
23:15 Motel Polska

TVP 2

05:00 Cafe piosenka
05:30 Górscy ratownicy - serial obyczajowy
06:25 Smaki świata po polsku
06:55 Familiada - teleturniej
07:30 Pytanie na śniadanie
10:40 Panorama
10:45 Pytanie na śniadanie
11:10 Policzmy się dla Polski
11:25 Wojciech Cejrowski - boso przez świat
11:50 Dla niesłyszących - Barwy szczęścia
12:30 Koło fortuny - teleturniej
13:15 Kozacka miłość - serial kostiumowy, prod. Rosja
14:05 Va Banque - teleturniej
14:35 Na sygnale - serial fabularyzowany TVP
15:10 Górscy ratownicy
16:00 Koło fortuny
16:35 Familiada - teleturniej
17:15 Promyk nadziei - serial
18:00 Panorama
18:20 Va Banque - teleturniej

SERIAL KOSTIUMOWY

18:45 Kozacka miłość - serial kostiumowy, prod. Rosja
19:35 Barwy szczęścia - serial obyczajowy TVP
20:40 Kulisy seriali Na dobre i na złe i Na sygnale - felieton
20:55 Na sygnale - serial fabularyzowany TVP
21:50 Mata Hari - serial, prod. Portugalia, Rosja, 2016
22:50 The Good Doctor - serial obyczajowy
23:40 Licencja na zabijanie - film sensacyjny
02:00 Jak ona to robi? - komedia
03:40 Bez tożsamości - serial, prod. Hiszpania, Niemcy
04:30 Art Noc - Kobieta niejedno ma imię - koncert

TVN

05:40 Uwaga! - magazyn
06:00 Ukryta prawda - program obyczajowy
07:00 Kuchenne rewolucje - program kulinarno-rozrywkowy
08:00 Dzień Dobry TVN - magazyn
11:35 Doradca smaku
11:45 Ukryta prawda - program obyczajowy
14:55 Szpital - program obyczajowy
16:00 LAB
17:00 Kuchenne rewolucje - program kulinarno-rozrywkowy
18:00 Ukryta prawda - program obyczajowy
19:00 Fakty
19:25 Uwaga! koronawirus
19:35 Sport
19:45 Pogoda
19:55 Uwaga! - magazyn
20:10 Doradca smaku

SERIAL OBYCZAJOWY

20:15 Na Wspólnej - serial obyczajowy, Polska
20:55 Milionerzy
21:30 Kuchenne rewolucje - program kulinarno-rozrywkowy
22:35 Testosteron - film komedia, Polska, 2007, reż. Andrzej Saramonowicz, Tomasz Konecki, wyk. Piotr Adamczyk, Borys Szyc, Maciej Stuhr, Krzysztof Stelmaszyk, Cezary Kosiński, Tomasz Karolak, Tomasz Kot
01:05 Żywioły Saszy - Ogień - serial, Polska
02:05 Uwaga! - magazyn
02:25 Noc magii
03:45 Szpital - program obyczajowy

POLSAT

06:00 Nowy dzień z Polsat News
08:40 Malanowski i Partnerzy
09:40 Sekrety rodziny
10:40 Dlaczego ja?
11:40 Gliniarze
12:50 Wydarzenia
13:25 Interwencja - magazyn prod. Polska
13:40 Trudne sprawy
14:40 Dlaczego ja?
15:50 Wydarzenia
16:10 Pogoda
16:15 Interwencja
16:30 Na ratunek 112
17:00 Gliniarze
18:00 Pierwsza miłość
18:50 Wydarzenia
19:25 Gość Wydarzeń
19:45 Sport
19:55 Pogoda
20:05 Nasz Nowy Dom
21:05 Przyjaciółki
22:10 Love Island. Wyspa miłości

FILM OBYCZAJOWY

23:10 Mama na obcasach Helen Harris prowadzi beztroskie życie. Pracuje w agencji modelek i całe dnie spędza na sesjach fotograficznych i pokazach mody. Jednak pewnego dnia jeden telefon diametralnie zmieni jej życie. Siostra i szwagier Helen giną w wypadku samochodowym. Z pozostawionego przez nich testamentu jasno wynika, że Helen w razie ich śmierci ma zaopiekować się dziećmi.
01:55 Tajemnice losu
04:40 Disco Gramy - program rozrywkowy prod. Polska
05:25 Telezakupy TV Okazje

TVP Kultura

07:00 Teledyski
08:00 Informacje kulturalne
08:30 Tamte lata, tamte dni - Alicja Majewska
09:00 Milou w maju - komedia, prod. Włochy, Francja, 1990, reż. Louis Malle, wyk. Renaud Danner, Jeanne Herry - Leclerc, Rozenne Le Tallec
11:00 Lalka - serial TVP
12:30 „Tak Jest" - piosenki Jacquesa Brela - koncert galowy 33. Przeglądu Piosenki Aktorskiej
13:25 Rok 2020
13:55 Trzeci punkt widzenia
14:30 Elena Ferrante, gorączka czytania
15:55 300 mil do nieba - dramat, prod. Polska
17:35 Co dalej? - program publicystyczny
17:55 Rzecz Polska
18:10 Polska. Siła obrazu
18:30 Informacje kulturalne

SERIAL KOSTIUMOWY

18:55 Dickensiada - serial kostiumowy, prod. Wielka Brytania
20:00 Tego się nie wytnie
21:25 Czwartkowy klub filmowy - Wstęp do filmu - Eskorta
21:30 Czwartkowy klub filmowy - Eskorta - western
23:40 Tego się nie wytnie
00:05 Scream for me Sarajevo - koncert Bruce'a Dickinsona - film
01:30 Co dalej? program publicystyczny
01:50 Informacje kulturalne
02:25 Na wschód od Hollywood
04:10 Kino nocne - Bajland - film obyczajowy

TV Puls

06:00 Zbuntowany anioł - telenowela
07:00 Lombard. Życie pod zastaw - serial obyczajowy
09:00 Rodzinny interes - serial obyczajowy
10:00 Nash Bridges - serial sensacyjny
11:00 Zbuntowany anioł - telenowela
12:00 Zaklinaczka duchów - serial fantasy
14:00 Lombard. Życie pod zastaw - serial obyczajowy
16:00 Rodzinny interes - serial obyczajowy
18:00 Lombard. Życie pod zastaw - serial obyczajowy
20:00 Szpieg, który mnie rzucił
22:10 Pan i Pani Kiler

KOMEDIA

00:10 Jeszcze dalej niż Północ - komedia Naczelnik poczty z południa Francji zostaje za oszustwo przeniesiony na daleką północ.
02:20 Przypadki Cezarego P. Po stracie majątku znany aktor zmienia miejsce zamieszkania. W nowym domu poznaje sąsiadów, a szefowa agencji aktorskiej pomaga mu wrócić do świata show biznesu.
03:10 Wojciech Cejrowski. Boso - Teksas
03:50 Taki jest świat
04:25 Z archiwum policji - serial dokumentalny

TVN 7

05:55 Szkoła
06:55 Szpital
07:55 Zakochani po uszy - serial, Polska
08:30 Rozwód. Walka o wszystko
09:30 Ukryta prawda - program obyczajowy
11:30 Ten moment - program
12:00 Szpital - program obyczajowy
13:00 LAB
14:00 Sąd rodzinny
15:00 Sędzia Anna Maria Wesołowska - program sądowy
16:00 Ukryta prawda - program obyczajowy
17:00 Brzydula - serial, Polska
17:30 Rozwód. Walka o wszystko
18:30 Ten moment
19:00 19 + - obyczajowy
19:30 Zakochani po uszy
20:00 Brzydula - serial, Polska
20:30 Hotel Paradise

FILM S-F

21:30 Marsjanie atakują - film S-F, USA, 1996, reż. Tim Burton, wyk. Jack Nicholson, Glenn Close, Annette Bening, Michael J. Fox, Pierce Brosnan, Sarah Jessica Parker, Martin Short, Lisa Marie, Rod Steiger, Danny DeVito, Natalie Portman
23:50 Wiecznie żywy - film horror, USA, 2013, reż. Jonathan Levine, wyk. Nicholas Hoult, Teresa Palmer, Analeigh Tipton, Rob Corddry, John Malkovich
01:55 Zabójcy królowych piękności
02:55 Druga strona medalu
03:35 Noc magii

TV 4

06:00 Gliniarz i prokurator **07:00** Strażnik Teksasu **08:00** Nasz Nowy Dom **09:00** Sędzia Judy **09:25** Z miłości do dziecka **10:25** Nowe Sekrety Sąsiadów **10:55** Detektywi w akcji **11:55** Kobra - oddział specjalny **12:55** STOP Drogówka **13:55** Galileo **14:55** Z miłości do dziecka **16:00** Policjantki i Policjanci **17:00** Kochane Pieniądze **19:00** Policjantki i Policjanci **20:00** Święty **20:30** Sprawiedliwi - Wydział Kryminalny **21:40** Straszny film. Grupa nastolatków - niezbyt błyskotliwa Buffy, jej najlepsza przyjaciółka Brenda, wiecznie naćpany Shorty, gwiazda szkolnego futbolu Ray, złotousty Greg, nadpobudliwy Bobby i jego przesadnie cnotliwa dziewczyna Cindy - ucieka przed maniakalnym mordercą.

TV Trwam

11:35 Przyroda i ludzie **12:00** Regina Coeli **12:03** Informacje dnia **12:20** Po stronie prawdy **12:50** Wyszyński **13:20** Przegląd katolickiego tygodnika „Niedziela" **13:30** Msza święta z Jasnej Góry **14:30** Na przekór ciemności **15:45** Kolory Świętości **15:50** Ma się rozumieć **16:00** Informacje dnia **16:10** Z wędką nad wodę w Polskę i Świat **16:35** Porady Medyczne Bonifratrów **17:00** Akademia pro-life **17:05** Maryja z Nazaretu w Jej Zwiastowaniu **17:30** Odpowiedzialni za Kościół **17:55** Poczet Wielkich Polaków **18:00** Regina Coeli **18:05** Informacje dnia **18:15** Rozmowy niedokończone **19:25** Akademia pro-life **19:30** Przyjaciele i bohaterowie **20:00** Informacje dnia **20:20** Różaniec **20:50** Głos Polski **21:00** Apel Jasnogórski

dodatek TELEWIZYJNY DO TWOJEJ GAZETY

piątek 9 kwietnia

TVP 1

05:15 Przysięga - serial obyczajowy, prod. Turcja
06:00 Elif - serial, prod. Turcja
06:50 Policzmy się dla Polski
07:00 Transmisja Mszy Świętej z Sanktuarium Matki Bożej na Jasnej Górze
07:30 Agape - magazyn
08:00 Wiadomości
08:10 Pogoda poranna
08:15 Kwadrans polityczny
08:35 Ranczo - serial
09:35 Komisarz Alex - serial kryminalny TVP
10:35 Ojciec Mateusz - serial kryminalny TVP
11:25 Kasta - serial paradokumentalny TVP
12:00 Wiadomości
12:10 Agrobiznes
12:30 Agropogoda - magazyn
12:35 Magazyn Rolniczy
12:55 Wielkie rodziny - telenowela dokumentalna
13:45 Policzmy się dla Polski

SERIAL OBYCZAJOWY

14:00 Elif - serial, prod. Turcja, 2018
15:00 Wiadomości
15:15 Alarm! - magazyn
15:35 Gra słów. Krzyżówka
16:05 Przysięga - serial obyczajowy, prod. Turcja
17:00 Teleexpress
17:15 Jaka to melodia?
17:55 Klan - telenowela TVP
18:20 Kasta - serial
18:55 Jeden z dziesięciu
19:30 Wiadomości
20:10 Alarm! - magazyn
20:30 Leśniczówka
21:00 Ojciec Mateusz - serial
22:00 Show - komedia
00:15 Francuska suita - dramat wojenny
02:05 S. W. A. T. - Jednostka specjalna - serial

TVP 2

05:25 Górscy ratownicy - serial obyczajowy
06:20 Anna Dymna - spotkajmy się
06:50 Familiada - teleturniej
07:30 Pytanie na śniadanie
10:40 Panorama
10:45 Pytanie na śniadanie
11:15 Policzmy się dla Polski
11:25 Dookoła Bałtyku
11:50 Dla niesłyszących - Barwy szczęścia - serial obyczajowy TVP
12:30 Koło fortuny
13:15 Kozacka miłość - serial kostiumowy, prod. Rosja
14:05 Va Banque - teleturniej
14:35 Na sygnale - serial fabularyzowany TVP
15:10 Górscy ratownicy - serial obyczajowy
16:00 Koło fortuny
16:35 Familiada - teleturniej
17:15 Promyk nadziei - serial
18:00 Panorama
18:20 Va Banque - teleturniej

SERIAL KOSTIUMOWY

18:45 Kozacka miłość - serial kostiumowy, prod. Rosja
19:35 Barwy szczęścia - serial obyczajowy TVP
20:35 Dance Dance Dance - widowisko rozrywkowe
22:45 Kabaret. Super Show Dwójki - program kabaretowy
23:50 Muzyka, Taniec, Zabawa - koncert
00:55 Kino relaks - Czyja to kochanka? - komedia romantyczna, prod. Francja, Włochy, 2006, reż. Francis Veber
02:30 Licencja na zabijanie - film sensacyjny, prod. Wielka Brytania
04:50 Rodzinka.pl - serial komediowy TVP

TVN

05:40 Uwaga! - magazyn
06:00 Ukryta prawda - program obyczajowy
07:00 Kuchenne rewolucje - program kulinarno-rozrywkowy
08:00 Dzień Dobry TVN - magazyn
11:35 Doradca smaku
11:45 Ukryta prawda - program obyczajowy
14:55 Szpital - program obyczajowy
16:00 LAB
17:00 Kuchenne rewolucje - program kulinarno-rozrywkowy
18:00 Ukryta prawda - program obyczajowy
19:00 Fakty
19:25 Uwaga! koronawirus
19:55 Uwaga! - magazyn
20:05 Miłe wieści

FILM PRZYGODOWY

20:10 Człowiek ze stali - film przygodowy, USA, Kanada, Wielka Brytania, 2013, reż. Zack Snyder, wyk. Henry Cavill, Amy Adams, Michael Shannon, Diane Lane, Russell Crowe, Laurence Fishburne
23:10 Ponad bezprawiem - film sensacyjny, USA, 2012, reż. Oliver Stone, wyk. Taylor Kitsch, Blake Lively, Aaron Taylor-Johnson, John Travolta, Benicio Del Toro, Salma Hayek
02:00 Kuba Wojewódzki
03:00 Uwaga!
03:20 Noc magii - program ezoteryczny prod. Polska

POLSAT

06:00 Nowy dzień z Polsat News
08:40 Malanowski i Partnerzy
09:40 Sekrety rodziny
10:40 Dlaczego ja?
11:40 Gliniarze
12:50 Wydarzenia
13:25 Interwencja
13:40 Trudne sprawy
14:40 Dlaczego ja?
15:50 Wydarzenia
16:10 Pogoda
16:15 Interwencja
16:30 Na ratunek 112
17:00 Gliniarze
18:00 Pierwsza miłość - serial obyczajowy prod. Polska
18:50 Wydarzenia
19:25 Gość Wydarzeń
19:45 Sport
19:55 Pogoda
20:05 Twoja Twarz Brzmi Znajomo
22:10 Love Island. Wyspa miłości

THRILLER

23:25 Surogaci Niesamowity thriller psychologiczny na podstawie komiksu Roberta Vendittiego i Bretta Weldele'a. Nie tak odległa wcale przyszłość wydaje się być niemal idealną.
01:05 Watchmen Strażnicy Akcja filmu Watchmen osadzona jest w alternatywnej Ameryce roku 1985, kiedy to przebrani w kostiumy super-bohaterowie są częścią społeczeństwa.
04:40 Disco Gramy - program rozrywkowy prod. Polska
05:25 Telezakupy TV Okazje

TVP Kultura

07:00 Teledyski
08:00 Informacje kulturalne
08:30 Kronos - magazyn kulturalno-społeczny
09:15 300 mil do nieba - dramat, prod. Polska, Francja, Dania, 1989
11:00 Lalka - serial TVP
12:30 Portret osobisty - film dokumentalny
13:30 Scena taneczna - Taniec jazzowy i stepowanie
13:55 Scena taneczna
14:25 Wydarzenie aktualne
14:50 Zapomniane kobiety sztuki
15:55 Lato 1993 - film
17:45 Co dalej? - program publicystyczny
18:00 Rok 2020
18:30 Informacje kulturalne - informator kulturalny
18:55 Reżyserzy - Sidney Lumet - cykl dokumentalny
20:00 Wieczór kinomana - Wstęp do filmu

DRAMAT

20:05 Wieczór kinomana - Dwunastu gniewnych ludzi - dramat, prod. USA, 1957, reż. Sidney Lumet, wyk. Martin Balsam, Henry Fonda, Lee J. Cobb, Ed Begley, Jack Klugman, John Fiedler, Jack Warden, Edward Binns, E.G. Marshall
21:50 Tego się nie wytnie
23:35 Gomorra - serial
00:25 Teraz animacje! - Solo na ugorze - film animowany, reż. Jerzy Kalina
00:30 Teraz animacje! - Obrabiarka - film animowany
00:30 Teraz animacje! - Esperalia - film animowany
00:50 Co dalej? - program publicystyczny

TV Puls

06:00 Zbuntowany anioł - telenowela Osierocona Milagros rozpoczyna pracę jako pokojówka rodziny DiCarlo i zakochuje się w synu pana domu.
07:00 Lombard. Życie pod zastaw - serial
09:00 Rodzinny interes - serial obyczajowy
10:00 Nash Bridges - serial sensacyjny
11:00 Zbuntowany anioł - telenowela
12:00 Zaklinaczka duchów - serial fantasy
14:00 Lombard. Życie pod zastaw - serial obyczajowy
16:00 Rodzinny interes - serial obyczajowy
18:00 Lombard. Życie pod zastaw - serial obyczajowy
20:00 W obronie własnej

FILM AKCJI

22:00 Jawajska gorączka Jake Travers wraz z muzułmańskim detektywem ścigają niebezpiecznego terrorystę odpowiedzialnego za ataki bombowe w Indonezji.
00:05 Kaznodzieja z karabinem Sam Childers stara się o utworzenie sierocińca w rozdartej wojną Afryce.
02:35 Castle - serial obyczajowy
03:45 Z archiwum policji - serial dokumentalny prod. Polska
04:10 Dyżur - serial dokumentalny

TVN 7

05:55 Szkoła
06:55 LAB
07:55 Zakochani po uszy - serial, Polska
08:30 Rozwód. Walka o wszystko
09:30 Ukryta prawda - program obyczajowy
11:30 Ten moment
12:00 Szpital - program obyczajowy
13:00 Szkoła
14:00 Sąd rodzinny - program sądowy
15:00 Sędzia Anna Maria Wesołowska - program sądowy
16:00 Ukryta prawda
17:00 Brzydula - serial, Polska
17:30 Rozwód. Walka o wszystko
18:30 Ten moment
19:00 Ukryta prawda - program obyczajowy
20:00 Brzydula - serial, Polska
20:30 Miłe wieści

PROGRAM ROZRYWKOWY

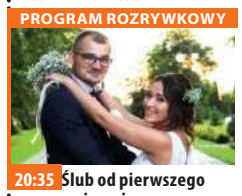

20:35 Ślub od pierwszego wejrzenia
21:40 Dwa tygodnie na miłość - film komedia, USA, 2002, reż. Marc Lawrence, wyk. Sandra Bullock, Hugh Grant, Alicia Witt, Dana Ivey, Robert Klein, Heather Burns, David Haig
23:55 Gladiator - film przygodowy, Wielka Brytania, USA, 2000, reż. Ridley Scott, wyk. Russell Crowe, Joaquin Phoenix, Connie Nielsen, Oliver Reed, Richard Harris, Derek Jacobi, Djimon Hounsou
03:10 Noc magii - program ezoteryczny

TV 4

08:00 Nasz Nowy Dom **09:00** Sędzia Judy **09:25** Z miłości do dziecka **10:25** Nowe Sekrety Sąsiadów **10:55** Detektywi w akcji **11:55** Kobra - oddział specjalny **12:55** STOP Drogówka **13:55** Galileo **14:55** Z miłości do dziecka **16:00** Policjantki i Policjanci Policjanci z dwóch komend codziennie interweniują, począwszy od pijackich melin, a skończywszy na domowych kłótniach. **17:00** Nowe Sekrety Sąsiadów **19:00** Policjantki i Policjanci **20:00** Gwiazdy Kabaretu **22:00** Sprawiedliwi - Wydział Kryminalny **00:05** Wstrząsy 5: Więzy krwi Gummer w walce o przetrwanie podczas kolejnych zmagań z potworami. **02:10** Graffiti **02:25** Disco Polo Life **03:25** TOP 10 - Lista przebojów **05:30** Telezakupy TV Okazje

TV Trwam

11:25 Głos Polski **11:35** 100 cudownych miejsc na świecie. Palenque miasto Majów, Meksyk **11:45** Spotkania z ekologią **12:00** Regina Coeli **12:03** Informacje dnia **12:20** Filmowe życiorysy **13:30** Msza święta **14:30** Zrozumieć Antycywilizacje **14:55** Słowo Życia - rozważanie Ewangelii dnia **15:00** Modlitwa **15:20** Mocni w wierze **15:50** Ma się rozumieć **16:00** Informacje dnia **16:10** Siódmy sakrament **16:35** Świat na wyciągnięcie ręki **17:00** Regał Mistrzowie **17:30** Antykultura III **17:55** Poczet Wielkich Polaków **18:00** Regina Coeli **18:05** Informacje **18:15** Westerplatte Młodych" **19:00** Warto zauważyć...**19:30** Opowieści Theo **19:45** Modlitwa **20:00** Informacje dnia **20:20** Różaniec **20:50** Myśląc Ojczyzna **21:00** Apel

dodatek TELEWIZYJNY DO TWOJEJ GAZETY

eprasa.pl ffee152556

sobota 10 kwietnia

TVP 1

05:05 Klan - telenowela TVP
05:55 Magazyn Ekspresu Reporterów
06:50 Policzmy się dla Polski - felieton
07:00 Transmisja Mszy Świętej z Sanktuarium Matki Bożej na Jasnej Górzej na Jasnej Górze
07:35 Rok w ogrodzie
08:00 Rok w ogrodzie Extra - magazyn
08:15 Wojsko - polskie.pl
08:40 Pełnosprawni
09:10 Prywatne życie zwierząt - reportaż
09:30 Policzmy się dla Polski - felieton
09:45 Fascynujący świat - Miejsca kultu na świecie - cykl dokumentalny
10:50 Sprawa dla reportera
11:50 Rio Grande - western, prod. USA, 1950, reż. John Ford, wyk. John Wayne, Maureen O'Hara

MAGAZYN

13:45 Okrasa łamie przepisy - magazyn kulinarny
14:15 Z pamięci - felieton
14:25 Ozdrowieńcy - magazyn
14:55 Policzmy się dla Polski - felieton
15:05 Sekretne życie kotów
15:55 Rolnik szuka żony
17:00 Teleexpress
17:30 Jaka to melodia?
18:30 Stulecie Winnych
19:30 Wiadomości
20:10 Alarm! - magazyn
20:30 Stan zagrożenia - film
21:40 Smoleńsk - dramat
23:50 Bodo - dramat, reż. Michał Kwieciński
01:45 Francuska suita - dramat wojenny
03:45 Jaka to melodia?
04:30 Z pamięci

TVP 2

05:50 Dla niesłyszących - Barwy szczęścia - serial obyczajowy TVP
06:55 Dla niesłyszących - M jak miłość - serial TVP
07:55 Pytanie na śniadanie
11:05 Zainwestuj w marzenia - serial TVP
11:15 Rodzinny ekspres - magazyn
11:50 Dance Dance Dance - widowisko rozrywkowe
14:00 Familiada - teleturniej
14:35 Koło fortuny - teleturniej
15:15 Wojciech Cejrowski - boso przez świat - cykl reportaży
15:50 Smaki świata po polsku - magazyn
16:20 Na dobre i na złe - serial TVP
17:20 Na sygnale - serial fabularyzowany TVP
17:50 Słowo na niedzielę
18:00 Panorama

TELETURNIEJ

18:30 Postaw na milion - teleturniej
19:20 Rodzinka.pl - serial komediowy TVP
20:00 The Voice Kids
22:05 Dance Dance Dance - widowisko rozrywkowe
00:25 Hity wszech czasów
01:25 Jak ona to robi? - komedia, prod. USA, 2011, reż. Douglas McGrath, wyk. Sarah Jessica Parker, Pierce Brosnan, Greg Kinnear, Christina Hendricks
03:05 3.10 do Yumy - western, prod. USA, 2007, reż. James Mangold, wyk. Christian Bale, Russell Crowe, Ben Foster
05:10 Zakończenie dnia

TVN

05:10 Uwaga! - magazyn
05:25 Ukryta prawda - program obyczajowy
06:25 Kuchenne rewolucje - program kulinarno-rozrywkowy
07:25 Pomysłowe projekty
08:00 Dzień Dobry TVN - magazyn
11:30 Brzydula - serial, Polska
14:00 Na Wspólnej - serial, Polska
15:25 Dawid Andres z buta - program rozrywkowy
16:25 MasterChef Junior
18:00 Kuchenne rewolucje - program kulinarno-rozrywkowy
19:00 Fakty
19:25 Sport
19:35 Pogoda
19:45 Uwaga! - magazyn

PROGRAM ROZRYWKOWY

20:00 Power Couple - program rozrywkowy
21:30 Duchy moich byłych - film komedia, USA, 2009, reż. Mark Waters, wyk. Matthew McConaughey, Jennifer Garner, Michael Douglas, Breckin Meyer, Lacey Chabert, Emma Stone
23:45 Prosto z Compton - film obyczajowy, USA, 2015, reż. F. Gary Gray, wyk. O'Shea Jackson Jr., Corey Hawkins, Jason Mitchell, Neil Brown Jr., Aldis Hodge, Paul Giamatti
02:40 Uwaga! - magazyn prod. Polska
03:00 Noc magii

POLSAT

07:55 Ramona i Beezus
10:10 Ewa gotuje
10:40 Nasz Nowy Dom
12:40 Design Dream
13:40 Łowcy nagród
14:40 Rolnicy. Podlasie
15:45 Więzienie
17:45 Chłopaki do wzięcia
18:50 Wydarzenia
19:25 Gość Wydarzeń
19:45 Sport
19:55 Pogoda
20:05 Kowalscy kontra Kowalscy
21:05 Piękni i bezrobotni
22:05 Wkręceni 2 Tym razem bohaterowie znani z pierwszej części filmu - z Szyją i Fikołem na czele - ruszą na podbój stolicy i polskiego show biznesu. Po ostatnich przygodach na prowincji przyjaciele rozstali się i rozjechali po świecie.

THRILLER

00:10 Suma wszystkich strachów Tajemnicza organizacja neonazistowska zdobywa bombę atomową, którą chce zdetonować w Baltimore podczas rozgrywek futbolowych, a winą za atak obarczyć Rosję. W opinii zamachowców wybuch spowoduje niechybny powrót zimnej wojny. Zdezorientowana administracja waszyngtońska szykuje się do grożącej nieobliczalnymi konsekwencjami kontrakcji.
02:45 Tajemnice losu
04:40 Disco Gramy - program rozrywkowy
05:25 Telezakupy TV Okazje

TVP Kultura

07:00 „A mury runą..." - recital Jacka Kaczmarskiego
07:45 Informacje kulturalne
08:10 Od ucha do ucha - Budzik - film
08:20 Od ucha do ucha - Jubile - film
08:25 Od ucha do ucha - Wodny szlak - film
08:35 Od ucha do ucha - Keiro - film animowany
08:50 Od ucha do ucha - Dziewczyna i chłopak
10:45 Serialowa nostalgia - Parada oszustów - serial
11:35 Scena taneczna
12:00 Scena taneczna - Musical - magazyn
12:35 Urodzeni artyści
13:15 Stawka większa niż życie - Okrążenie
14:35 Tego się nie wytnie - talk-show
16:05 Retro kino - Wakacje
17:50 Tamte lata, tamte dni
18:25 Zatańczyć Beethovena

DRAMAT

20:00 Bilet do kina - Pokój syna - dramat, prod. Włochy, Francja, 2001, reż. Nanni Moretti, wyk. Nanni Moretti, Laura Morante, Stefano Accorsi, Jasmine Trinca, Noam Morgenszstern, Giuseppe Sanfelice, Roberto Nobile, Antonio Petrocelli
21:45 Adele: Live in London - koncert, prod. Wielka Brytania, 2019
23:05 Seans kultowy - Kruk - horror
00:40 Urodzeni artyści - Agnieszka Hubeny
01:15 Wieczór kinomana - Dwunastu gniewnych ludzi - dramat
03:05 Koneser

TV Puls

06:00 Łowcy skarbów - serial przygodowy Historyczka Sydney Fox decyduje się podróżować po świecie, by odnaleźć zaginione skarby i dzieła sztuki.
07:00 Taki jest świat - program informacyjny
08:00 Lombard. Życie pod zastaw - serial obyczajowy Prowadzenie lombardu to zajęcie ciekawe, momentami ekscytujące, ale często i niebezpieczne. Bohaterami serialu są: właściciel Kazimierz Barski, jego rodzina, pracownicy oraz klienci, którzy pojawiają się w lombardzie z powodu różnych życiowych zawirowań.
20:00 Transporter 3
22:00 Mechanik: Konfrontacja

FILM AKCJI

00:00 Everly Ukrywająca się w swoim apartamencie kobieta stawia czoła licznej grupie morderców nasłanych przez jej byłego chłopaka - szefa mafii.
01:55 Castle Poszukujący inspiracji pisarz otrzymuje pozwolenie na przyłączenie się do jednego zespołu z wydziału zabójstw nowojorskiej policji.
02:50 Taki jest świat - program informacyjny
03:25 Z archiwum policji - serial dokumentalny
05:00 Dyżur - serial dokumentalny

TVN 7

05:15 Szkoła
06:15 Kosmiczny wykop
06:30 Wiza na miłość
07:30 Ten moment
08:05 Ukryta prawda - program obyczajowy
11:15 Hotel Paradise
12:15 Hotel Paradise - Rajskie rozdanie
13:15 Charlie i fabryka czekolady - film przygodowy, USA, Wielka Brytania, 2005, reż. Tim Burton, wyk. Johnny DepFreddie Highmore, David Kelly, Helena Bonham Carter, Noah Taylor, James Fox, Deep Roy, Christopher Lee, Anna Sophia Robb, Julia Winter, Jordan Fry
15:45 Podróż do wnętrza Ziemi - film przygodowy, USA, 2008, reż. Eric Brevig, wyk. Brendan Fraser, Josh Hutcherson

FILM PRZYGODOWY

17:50 Ostatni smok - film przygodowy, USA, 1996, reż. Rob Cohen, wyk. Dennis Quaid, David Thewlis, Pete Postlethwaite
20:00 Harry Potter i kamień filozoficzny - film przygodowy, USA, Wielka Brytania, 2001, reż. Chris Columbus, wyk. Daniel Radcliffe, Rupert Grint, Emma Watson, Richard Harris, Maggie Smith, Robbie Coltrane, Alan Rickman, Ian Hart
23:25 Piekielna głębia - film sensacyjny, USA, 1999, reż. Renny Harlin
01:30 Zabójcy królowych piękności

TV 4

06:00 Szczenięce lata Toma i Jerry'ego **06:35** Tom i Jerry: Szybcy i Kudłaci **08:00** Galileo **10:05** Powrót do przyszłości
12:25 STOP Drogówka **13:30** Myśl jak facet Równowaga sił zostaje zachwiana w życiu czterech małżeństw, gdy kobiety zaczynają stosować się do zasad zawartych w książce Steve'a Harveya, by uzyskać jak najwięcej od swoich mężów.
16:00 Policjantki i Policjanci **19:00** Galileo **20:00** Policjantki i Policjanci **22:00** Sprawiedliwi - Wydział Kryminalny **00:05** Blok 99 Były bokser, Bradley, traci pracę, a w jego małżeństwie pojawia się kryzys. **02:55** Śmierć na 1000 sposobów **03:25** TOP 10 - Lista przebojów **05:30** Telezakupy TV Okazje

TV Trwam

10:35 Polski Punkt Widzenia **11:00** Kropelka radości **12:00** Nowenna przed 30. Rocznicą powstania Radia Maryja **13:00** Dinozaury z Krasiejowa **13:20** Ocalić od zapomnienia **13:30** Msza święta z Jasnej Góry
14:35 Karol de Foucauld **15:30** Wierzę w Boga **16:00** Informacje dnia **16:10** Świadkowie zbrodni UPA **17:00** Z Parlamentu Europejskiego **17:30** Mocni Jego mocą **17:55** Poczet Wielkich Polaków
18:00 Regina Coeli **18:05** Informacje dnia **18:15** Rozmowy niedokończone **19:00** Msza Święta w intencji Ofiar katastrofy smoleńskiej i ojczyzny **19:30** Katecheza ks. bp. Antoniego Długosza **19:45** Modlitwa **20:00** Informacje dnia **20:20** Różaniec **20:50** Myśląc Ojczyzna **21:00** Apel Jasnogórski

niedziela 11 kwietnia

TVP 1

05:10 Klan - telenowela TVP
06:00 Słownik polsko@polski - talk - show
06:25 Wojsko - polskie.pl
06:55 Słowo na niedzielę
07:00 Transmisja Mszy Świętej z Sanktuarium Bożego Miłosierdzia w Łagiewnikach
08:00 Tydzień
08:30 Zakochaj się w Polsce
09:05 Weterynarze z sercem
09:30 Przyrodnik na tropie
10:00 Transmisja Mszy Świętej z Bazyliki Bożego Miłosierdzia w Łagiewnikach
11:45 Między ziemią a niebem
12:00 Regina Coeli
12:15 Między ziemią a niebem
12:50 Pasterz - Człowiek
13:20 BBC w Jedynce - David
14:15 Z pamięci - felieton
14:25 Okrasa łamie przepisy

FELIETON

14:55 Policzmy się dla Polski - felieton
15:05 Komisarz Alex - serial kryminalny TVP
16:05 Sekretne życie kotów - reality show
17:00 Teleexpress
17:20 Piłka nożna - PKO Ekstraklasa, 24.kolejka: Lech Poznań - Legia Warszawa
19:30 Wiadomości
20:15 Stulecie Winnych - serial TVP
21:15 To był rok!
22:20 Zakochana Jedynka - Wszystkie drogi prowadzą do Rzymu - komedia, prod. USA
00:05 Smoleńsk - dramat
02:10 Koneser
04:25 Z pamięci - felieton

TVP 2

05:20 Dla niesłyszących - Barwy szczęścia - serial obyczajowy TVP
06:55 Dla niesłyszących - M jak miłość - serial TVP
07:55 Pytanie na śniadanie
11:15 Dookoła Bałtyku - magazyn kulinarny
14:00 Familiada - teleturniej
14:35 Koło fortuny
15:15 Szansa na sukces. Opole 2021 - widowisko muzyczne
16:15 Na sygnale - serial fabularyzowany TVP
16:45 Lajk!
17:15 Moje życie XXL
18:00 Panorama
18:20 Pogoda
18:30 Wojciech Cejrowski - boso przez świat
19:00 Smaki świata po polsku - magazyn
19:25 Rodzinka.pl - serial komediowy TVP
20:00 Postaw na milion

WESTERN

21:00 3.10 do Yumy - western, prod. USA, 2007, reż. James Mangold, wyk. Christian Bale, Russell Crowe, Ben Foster
23:15 Kino bez granic - Świetliki w ogrodzie - dramat obyczajowy, prod. USA, 2008, reż. Dennis Lee, wyk. Ryan Reynolds
01:05 Las, 4 rano - film obyczajowy, reż. Jan Jakub Kolski, wyk. Krzysztof Majchrzak, Olga Bołądź, Maria Blandzi
02:55 Weiser - dramat psychologiczny, prod. Polska, Niemcy, Dania
04:40 Zakończenie

TVN

05:05 Uwaga! - magazyn
05:25 Ukryta prawda - program obyczajowy
06:25 Kuchenne rewolucje - program kulinarno-rozrywkowy
07:25 Nowa Maja w ogrodzie
07:55 Akademia ogrodnika
08:00 Dzień Dobry TVN - magazyn
11:30 Efekt Domina
12:00 Co za tydzień - magazyn
12:30 Tajemnica zawodowa - serial, Polska
13:30 Power Couple - program rozrywkowy
15:00 Człowiek ze stali - film przygodowy, USA, Kanada, Wielka Brytania, 2013, reż. Zack Snyder
18:00 Równi sobie
19:00 Fakty
19:45 Uwaga! - magazyn
20:00 MasterChef Junior

FILM SENSACYJNY

21:35 Szybcy i wściekli VII - film sensacyjny, USA, Japonia, 2015, reż. James Wan, wyk. Vin Diesel, Paul Walker, Jason Statham, Michelle Rodriguez, Jordana Brewster, Tyrese Gibson, Dwayne Johnson, Kurt Russell, Gal Gadot, Djimon Hounsou
00:20 Dzień próby - film sensacyjny, prod. USA, 2001, reż. Antoine Fuqua, wyk. Denzel Washington, Ethan Hawke, Scott Glenn, Tom Berenger, Harris Yulin, Raymond J. Barry, Cliff Curtis
02:55 Kuchenne rewolucje
03:55 Noc magii

POLSAT

06:00 Nowy dzień z Polsat News
06:40 Asterix i Obelix: W służbie Jej Królewskiej Mości
08:55 Jak wytresować smoka Twórcy, i przedstawiają film - przygodową komedię, której akcja dzieje się w legendarnym świecie silnych wikingów i dzikich smoków. Historia nastoletniego Wikinga o imieniu Czkawka, który mieszka na wyspie Berk, gdzie głównym zajęciem jest walka ze smokami.
11:00 Król Lew Pośród afrykańskiej sawanny przychodzi na świat jej przyszły król. Mały Simba uwielbia swojego ojca, króla Mufasę.Jednak nie wszyscy mieszkańcy królestwa cieszą się z jego narodzin.

PROGRAM ROZRYWKOWY

13:35 Ninja Warrior Polska - program rozrywkowy
15:40 Twoja Twarz Brzmi Znajomo
17:40 Design Dream. Pojedynek na wnętrza
18:40 Domowe rozgrywki
18:50 Wydarzenia
19:20 Sport
19:25 Pogoda
19:30 Państwo w Państwie
20:00 Kabaret na żywo - Klinika Skeczów Męczących
22:10 Love Island. Wyspa miłości
23:45 Atak paniki
01:50 Niezniszczalni
04:05 Tajemnice losu
04:40 Disco Gramy
05:25 Telezakupy TV Okazje

TVP Kultura

06:50 Myśli na ten czas
07:00 Liturgia prawosławna z cerkwi św. Jana Teologa w Chełmie
08:25 Od ucha do ucha - Śladami wielkich kompozytorów - Śladami Beethovena - film dokumentalny
09:30 Od ucha do ucha - Karnawał Zwierząt - film animowany
10:05 Koncert Piccolo - film animowany
10:15 Benjamin Britten - Wprowadzenie młodych osób w orkiestrę
10:40 Francuskie śniadanie - Arsene Lupin - serial, prod. Francja, Włochy
11:45 Trzeci punkt widzenia - program publicystyczny
12:35 Słowa jak dźwięki - Agata Zubel - film dokumentalny, reż. Jan Sosiński

FILM OBYCZAJOWY

13:15 Mały światek Don Camilla - film prod. Włochy, Francja, 1952, reż. Julien Duvivier
15:10 Dwudziestolecie WEDO
17:15 Niedziela z... - Jerzym Maksymiukiem
18:05 Niedziela z.... Jerzym Maksymiukiem - Koncert na dwoje - film
19:30 Niedziela z... Jerzym Maksymiukiem
20:00 Młody Tancerz Roku 2021 - półfinał
21:20 Przyrzeczenie - dramat
23:40 Trzeci punkt widzenia
00:15 Capote - film biograficzny, prod. USA
02:15 Teraz animacje! - Solo na ugorze - animowany

TV Puls

06:00 Rodzinny interes - serial obyczajowy
08:20 Hrabia Monte Christo
10:50 Pamiętnik księżniczki 2
13:25 Najpiękniejsze baśnie: Kraina obfitości Mia przyjeżdża do Genovii, aby zasiąść na należnym jej tronie. Jednak zgodnie z prawem księżniczka przed objęciem władzy musi wyjść za mąż.
14:40 John Carter
17:05 Robin Hood: Książę złodziei Po powrocie do Anglii Robin odkrywa, że stracił rodzinny majątek. Przyłącza się do bandy rzezimieszków z lasu Sherwood, wypowiadając wojnę bezwzględnemu szeryfowi Nottingham.

FILM SENSACYJNY

20:00 Red Emerytowani agenci specjalni CIA zostają wrobieni w zamach. By się ratować, muszą reaktywować stary zespół.
22:15 Szpieg, który mnie rzucił
00:25 Jawajska gorączka
02:30 Dyżur - serial dokumentalny
03:05 Taki jest świat - program informacyjny
03:55 Na jedwabnym szlaku
04:35 Z archiwum policji - serial dokumentalny
05:00 Rodzinny interes - serial obyczajowy

TVN 7

05:15 Szkoła
06:15 Kosmiczny wykop
06:30 Wiza na miłość
07:30 Ten moment
08:00 Ukryta prawda - program obyczajowy
11:10 Ten moment
11:40 Hotel Paradise
13:45 Ślub od pierwszego wejrzenia
14:50 Podróż na tajemniczą wyspę - film przygodowy, USA, 2012, reż. Brad Peyton, wyk. Dwayne Johnson, Michael Caine, Josh Hutcherson, Luis Guzman, Vanessa Hudgens, Kristin Davis
16:50 Harry Potter i kamień filozoficzny - film przygodowy, USA, Wielka Brytania, 2001, reż. Chris Columbus, wyk. Daniel Radcliffe, Rupert Grint

FILM S-F

20:00 Na skraju jutra - film S-F, USA, Kanada, 2014, reż. Doug Liman, wyk. Tom Cruise, Emily Blunt, Brendan Gleeson, Bill Paxton, Jonas Armstrong
22:25 Niesamowity jeździec - film western, USA, 1985, reż. Clint Eastwood, wyk. Clint Eastwood, Michael Moriarty, Carrie Snodgress, Chris Penn, Richard A. Dysart
00:55 Tylko strzelaj - film sensacyjny, USA, 2007, reż. Michael Davis, wyk. Clive Owen, Paul Giamatti, Monica Bellucci, Stephen McHattie
02:55 Druga strona medalu
03:35 Noc magii

TV 4

06:00 Szczenięce lata Toma i Jerry'ego **07:15** Tom i Jerry: Piraci i Kudłaci **08:35** Powrót do przyszłości, cz. 2 Marty, Jennifer i Doc, wynalazca wehikułu czasu krążą w czasie.
10:50 Galileo **12:50** STOP Drogówka **13:50** Gwiazdy Kabaretu **14:50** Annie Annie wraz z kilkoma innymi dziewczynkami znajduje się pod zastępczą opieką zgorzkniałej Colleen. Wierzy, że gdzieś są jej rodzice, którzy pragną ją odnaleźć i że kiedyś znów będą razem.
17:25 Ścigany **19:00** Galileo **20:00** Wstrząsy 5: Więzy krwi **22:05** Moneyball Beane rzuca wyzwanie systemowi. Chce postawić na nogi swoją mało licząca się drużynę baseballową. **00:55** Gwiazdy Kabaretu **01:55** Śmierć na 1000 sposobów

TV Trwam

09:30 Msza święta z Jasnej Góry **10:40** Cuda Jezusa **11:35** Jesteśmy katolikami **12:00** Regina Coeli z Ojcem Świętym Franciszkiem **12:20** Wieś - to też Polska **13:30** Papież Polak do Rodaków **14:30** Sprawa wiary **15:55** Święty na każdy dzień **16:00** Informacje dnia **16:10** Koncert życzeń
17:00 Zostań Żołnierzem RP **17:15** 100 cudownych miejsc na świecie. Centrum Szanghaju, Bund, Chiny **17:30** Nowa Ewangelizacja **17:55** Poczet Wielkich Polaków **18:00** Regina Coeli **18:05** Informacje dnia
18:15 Rozmowy niedokończone **19:25** Święty na każdy dzień **19:30** Moja katolicka rodzina **20:00** Informacje dnia **20:20** Różaniec **20:50** Kolory Świętości **21:00** Apel **21:20** Informacje dnia **21:40** Retrospekcja

eprasa.pl ffee152556

poniedziałek 12 kwietnia

TVP 1

05:10 Przysięga - serial obyczajowy, prod. Turcja
06:00 Elif - serial, prod. Turcja
06:50 Policzmy się dla Polski
07:00 Transmisja Mszy Świętej z Sanktuarium Matki Bożej na Jasnej Górze
07:30 Okiem Wiary - magazyn
08:00 Wiadomości
08:10 Pogoda poranna
08:15 Kwadrans polityczny
08:30 Policzmy się dla Polski - felieton
08:40 Ranczo - serial
09:40 Komisarz Alex - serial kryminalny TVP
10:35 Ojciec Mateusz - serial kryminalny TVP
11:25 Kasta - serial paradokumentalny TVP
12:00 Wiadomości
12:10 Agrobiznes
12:30 Agropogoda - magazyn
12:40 Rok w ogrodzie Extra
12:55 BBC w Jedynce

SERIAL OBYCZAJOWY

14:00 Elif - serial, prod. Turcja, 2018
15:00 Wiadomości
15:10 Pogoda
15:15 Alarm! - magazyn
15:35 Gra słów. Krzyżówka
16:05 Przysięga - serial obyczajowy, prod. Turcja
17:00 Teleexpress
17:15 Jaka to melodia?
17:55 Klan - telenowela TVP
18:20 Kasta - serial
18:55 Jeden z dziesięciu
19:30 Wiadomości
20:10 Alarm! - magazyn
20:30 Leśniczówka
21:00 Teatr Telewizji
22:45 Świat bez fikcji
23:40 Warto rozmawiać
00:45 Wszystkie drogi prowadzą do Rzymu

TVP 2

05:00 Cafe piosenka - talk-show
05:30 Górscy ratownicy - serial obyczajowy, prod. Niemcy, 2013
06:25 Coś dla Ciebie - magazyn
06:50 Familiada - teleturniej
07:30 Pytanie na śniadanie
10:45 Panorama
10:50 Pytanie na śniadanie
11:15 Policzmy się dla Polski
11:25 Rodzinka.pl - serial komediowy TVP
11:50 Dla niesłyszących - Barwy szczęścia - serial obyczajowy TVP
12:30 Koło fortuny - teleturniej
13:15 Kozacka miłość - serial kostiumowy, prod. Rosja, 2013
14:05 Va Banque - teleturniej
14:35 Na sygnale - serial fabularyzowany TVP
15:05 Górscy ratownicy - serial

SERIAL OBYCZAJOWY

15:50 Zainwestuj w marzenia - serial TVP
16:00 Koło fortuny
16:35 Familiada - teleturniej
17:15 Promyk nadziei - serial, prod. Turcja, 2019
18:00 Panorama
18:20 Va Banque - teleturniej
18:45 Kozacka miłość - serial kostiumowy, prod. Rosja
19:35 Barwy szczęścia - serial obyczajowy TVP
20:40 Kulisy serialu „M jak miłość"
20:55 M jak miłość - serial TVP
21:50 Mata Hari - serial
22:50 The Good Doctor - serial obyczajowy
23:45 Złodziejaszki - dramat
01:55 Warto kochać - serial
02:55 Świetliki w ogrodzie

TVN

05:05 Uwaga! - magazyn
05:20 Nowa Maja w ogrodzie
05:50 Akademia ogrodnika
06:00 Ukryta prawda - program obyczajowy
07:00 Kuchenne rewolucje - program kulinarno-rozrywkowy
08:00 Dzień Dobry TVN - magazyn
11:35 Miłe wieści
11:45 Ukryta prawda - program obyczajowy
14:55 Szpital
16:00 LAB
17:00 Kuchenne rewolucje - program kulinarno-rozrywkowy
18:00 Ukryta prawda - program obyczajowy
19:00 Fakty
19:25 Uwaga! koronawirus
19:55 Uwaga! - magazyn
20:10 Doradca smaku

SERIAL OBYCZAJOWY

20:15 Na Wspólnej - serial obyczajowy, Polska
20:55 Milionerzy
21:30 Równi sobie
22:30 Władcy umysłów - film melodramat, USA, 2011, reż. George Nolfi, wyk. Matt Damon, Emily Blunt, Anthony Mackie, John Slattery, Michael Kelly, Terence Stamp
00:50 Co za tydzień - magazyn
01:20 The shooter - serial, USA
02:15 Uwaga! - magazyn prod. Polska
02:35 Noc magii
04:00 Szpital - program obyczajowy

POLSAT

06:00 Nowy dzień z Polsat News
08:40 Malanowski i Partnerzy - serial kryminalny prod. Polska
09:40 Sekrety rodziny
10:40 Dlaczego ja?
11:40 Gliniarze - serial kryminalny prod. Polska
12:50 Wydarzenia
13:25 Interwencja
13:40 Trudne sprawy
14:40 Dlaczego ja?
15:50 Wydarzenia
16:10 Pogoda
16:15 Interwencja
16:30 Na ratunek 112
17:00 Gliniarze
18:00 Pierwsza miłość - serial obyczajowy prod. Polska
18:50 Wydarzenia
19:25 Gość Wydarzeń
19:45 Sport, Pogoda

FILM SENSACYJNY

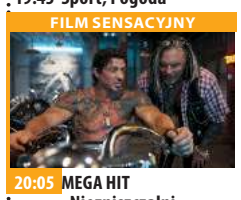

20:05 MEGA HIT - Niezniszczalni Doświadczony przez życie Barney Ross dowodzi grupą najemników specjalizujących się w misjach, których inni nie mają odwagi podjąć.
22:30 Hitman Bohaterem filmu jest genetycznie zaprogramowany wysokiej klasy płatny morderca znany jako Agent 47.
00:30 Tajemnica Westerplatte
03:10 Tajemnice losu
04:40 Disco Gramy - program rozrywkowy prod. Polska
05:25 Telezakupy TV Okazje

TVP Kultura

07:00 Muzyczne poranki
08:10 Tego się nie wytnie
09:35 Tego się nie wytnie
09:55 Reżyserzy
11:00 Polskie drogi - serial TVP, prod. Polska, 1977, reż. Janusz Morgenstern, wyk. Karol Strasburger, Kazimierz Kaczor, Marek Walczewski, Zofia Mrozowska, Aleksander Bardini, Stanisław Zaczyk, Jadwiga Jankowska-Cieślak
12:35 Zasada Petera - film animowany
12:40 A - B - film animowany
12:45 Fotel - film animowany
12:55 Mecz - krótkometrażowy
13:20 Niedziela z...
14:15 Lato 1993 - film fabularny, prod. Hiszpania
16:00 Trio z Belleville - film
17:30 Rok 2020
17:55 Trzeci punkt widzenia - program publicystyczny
18:30 Informacje kulturalne

SERIAL KOSTIUMOWY

18:55 Dickensiada - serial kostiumowy, prod. Wielka Brytania, 2015
20:00 Kino Mocnych Wrażeń - Uciekający pociąg - dramat, prod. USA
21:55 Kronos - Upiór - magazyn kulturalno-społeczny
22:40 Panorama kina polskiego - Ułaskawienie
00:25 Młody Tancerz Roku 2021 - półfinał
01:45 Rok 2020
02:10 Informacje kulturalne
02:40 Żelazna klasyka - Szpicel - dramat, prod. Włochy, Francja, 1962
04:35 Zapomniane rzeźbiarki - film dokumentalny
05:40 Afisz kulturalny ekstra
05:55 Jeszcze więcej kultury

TV Puls

06:00 Zbuntowany anioł - telenowela
07:00 Lombard. Życie pod zastaw - serial obyczajowy
09:00 Rodzinny interes - serial obyczajowy
10:00 Zbuntowany anioł - telenowela
12:00 Zaklinaczka duchów - serial fantasy Dzięki swojemu darowi Melinda Gordon potrafi komunikować się z zagubionymi duszami zmarłych ludzi i pomaga im przejść na drugą stronę.
14:00 Lombard. Życie pod zastaw - serial obyczajowy
16:00 Rodzinny interes - serial obyczajowy
18:00 Lombard. Życie pod zastaw - serial obyczajowy

FILM AKCJI

20:00 Quest Uliczny złodziejaszek staje przed niepowtarzalną szansą zdobycia cennej nagrody w międzynarodowym turnieju walk.
21:55 Czarny orzeł
00:00 Legionista
02:00 Taki jest świat - program informacyjny prod. Polska
03:00 Dyżur - serial dokumentalny
03:55 Na jedwabnym szlaku
04:35 Z archiwum policji - serial dokumentalny
05:00 Rodzinny interes - serial obyczajowy prod. Polska

TVN 7

05:55 Szkoła
06:55 LAB
07:55 Zakochani po uszy - serial, Polska
08:30 Rozwód. Walka o wszystko
09:30 Ukryta prawda - program obyczajowy
11:30 Ten moment
12:00 Szpital - program obyczajowy
13:00 Szkoła
14:00 Sąd rodzinny - program sądowy
15:00 Sędzia Anna Maria Wesołowska - program sądowy
16:00 Ukryta prawda - program obyczajowy
17:00 Brzydula - serial, Polska
17:30 Rozwód. Walka o wszystko
18:30 Ten moment
19:00 19 + - obyczajowy
19:30 Zakochani po uszy

SERIAL OBYCZAJOWY

20:00 Brzydula - serial, Polska
20:30 Hotel Paradise
21:30 Pieniądze to nie wszystko - film komedia, Polska, 2001, reż. Juliusz Machulski, wyk. Marek Kondrat, Stanisława Celińska, Sylwester Maciejewski, Cezary Kosiński, Hanna Mikuć, Magdalena Wójcik, Andrzej Chyra
23:55 Hannibal - film sensacyjny, Wielka Brytania, USA, 2001, reż. Ridley Scott, wyk. Anthony Hopkins, Julianne Moore, Gary Oldman
02:35 Zabójcy królowych piękności

TV 4

06:00 Gliniarz i prokurator **07:00** Strażnik Teksasu **08:00** Nasz Nowy Dom **09:00** Sędzia Judy **09:25** Z miłości do dziecka **10:25** Nowe Sekrety Sąsiadów
10:55 Detektywi w akcji Serial o agencji detektywistycznej Septagon, pełen kryminalnych zagadek, wymagających do rozwiązania wyjątkowych umiejętności. **11:55** Kobra - oddział specjalny
12:55 STOP Drogówka **14:55** Z miłości do dziecka **16:00** Policjantki i Policjanci **17:00** Kochane Pieniądze **19:00** Policjantki i Policjanci - serial obyczajowy **20:00** Święty **20:30** Sprawiedliwi - Wydział Kryminalny **21:40** Blok 99 Były bokser, Bradley, traci pracę, a w jego małżeństwie pojawia się kryzys. **00:25** Śmierć na 1000 sposobów

TV Trwam

11:20 100 cudownych miejsc na świecie **11:30** Przyroda w Obiektywie **11:50** Kolory Świętości **11:55** Święty na każdy dzień **12:00** Regina Coeli **12:03** Informacje dnia **12:20** Dzieci Andersa
13:30 Msza święta z Jasnej Góry **14:30** Ludwig Maria Grignion de Montfort **15:25** Spuścizna św. Wincentego a Paulo **15:50** Ma się rozumieć **16:00** Informacje dnia **16:10** Sanktuaria polskie **16:30** Zew natury
16:55 Świadkowie **17:25** Kolory Świętości **17:30** Natura obiektywnie **17:55** Poczet Wielkich Polaków **18:00** Regina Coeli **18:05** Informacje dnia **18:15** Rozmowy niedokończone **19:25** Święty na każdy dzień **19:30** Opowieści Starego Testamentu **20:00** Informacje dnia **20:20** Różaniec **20:50** Myśląc Ojczyzna **21:00** Apel

wtorek 13 kwietnia

TVP 1

05:15 Przysięga - serial obyczajowy, prod. Turcja
06:05 Elif - serial, prod. Turcja
06:50 Policzmy się dla Polski - felieton
07:00 Transmisja Mszy Świętej z Sanktuarium Matki Bożej na Jasnej Górze
07:30 Kościół z bliska
08:00 Wiadomości
08:10 Pogoda poranna
08:15 Kwadrans polityczny
08:30 Policzmy się dla Polski
08:40 Ranczo - serial
09:40 Komisarz Alex - serial
10:35 Ojciec Mateusz - serial
11:25 Kasta - serial
12:00 Wiadomości
12:10 Agrobiznes
12:30 Agropogoda - magazyn
12:40 Rok w ogrodzie Extra
12:55 Natura w Jedynce
14:00 Elif - serial, prod. Turcja
15:00 Wiadomości
15:15 Alarm! - magazyn

TELETURNIEJ

15:35 Gra słów. Krzyżówka - teleturniej
16:05 Przysięga - serial obyczajowy, prod. Turcja
17:00 Teleexpress
17:15 Jaka to melodia?
17:55 Klan - telenowela TVP
18:20 Kasta - serial
18:55 Jeden z dziesięciu
19:30 Wiadomości
20:05 Pogoda
20:10 Alarm! - magazyn
20:30 Leśniczówka
20:55 Wielkie rodziny
21:40 Magazyn Ekspresu Reporterów
22:45 Ocaleni - reality show
23:50 Magazyn śledczy Anity Gargas - magazyn
00:30 Piątek trzynastego - horror, prod. USA

TVP 2

05:00 Cafe piosenka - Piotr Mikołajczak - talk-show
05:30 Górscy ratownicy - serial obyczajowy, prod. Niemcy, 2013
06:25 Razem w służbie - reportaż
06:50 Familiada - teleturniej
07:30 Pytanie na śniadanie
10:40 Panorama
10:50 Pytanie na śniadanie
11:15 Policzmy się dla Polski
11:25 Rodzinka.pl - serial komediowy TVP
11:50 Dla niesłyszących - Barwy szczęścia - serial obyczajowy TVP
12:30 Koło fortuny - teleturniej
13:15 Kozacka miłość - serial kostiumowy, prod. Rosja, 2013
14:05 Va Banque - teleturniej
14:35 Na sygnale - serial fabularyzowany TVP
15:10 Górscy ratownicy - serial obyczajowy

TELETURNIEJ

16:00 Koło fortuny - teleturniej
16:35 Familiada - teleturniej
17:15 Promyk nadziei - serial
18:00 Panorama
18:20 Va Banque - teleturniej
18:45 Kozacka miłość - serial
19:35 Barwy szczęścia - serial
20:45 Kulisy serialu „M jak miłość"
20:55 M jak miłość - serial TVP
21:50 Mata Hari - serial
22:35 Zainwestuj w marzenia - serial TVP
22:45 The Good Doctor
23:40 Ludzkie historie
00:50 Ludzie z pociągu - dramat
02:30 Carol - film obyczajowy
04:30 Pożar katedry Notre - Dame - dokumentalny

TVN

05:40 Uwaga! - magazyn
06:00 Ukryta prawda - program obyczajowy
07:00 Kuchenne rewolucje - program kulinarno-rozrywkowy
08:00 Dzień Dobry TVN
11:35 Doradca smaku
11:45 Ukryta prawda - program obyczajowy
14:55 Szpital - program obyczajowy
16:00 LAB - program
17:00 Kuchenne rewolucje - program kulinarno-rozrywkowy
18:00 Ukryta prawda - program obyczajowy
19:00 Fakty
19:25 Uwaga! koronawirus
19:35 Sport
19:45 Pogoda
19:55 Uwaga! - magazyn
20:10 Doradca smaku

SERIAL OBYCZAJOWY

20:15 Na Wspólnej - serial obyczajowy, Polska
się fabuły są losy przyjaciół, dawnych wychowanków domu dziecka, którzy jako dorośli ludzie zakładają spółdzielnię, zarządzającą apartamentowcem przy tytułowej ulicy Wspólnej 17 w Warszawie.
20:55 Milionerzy
21:30 Żywioły Saszy - Ogień - serial, Polska
22:30 Kuba Wojewódzki
23:30 Superwizjer - magazyn reporterów
00:05 Grzesznica - serial, USA
01:05 Oszuści - serial, USA

POLSAT

06:00 Nowy dzień z Polsat News
08:40 Malanowski i Partnerzy - serial obyczajowy prod. Polska
09:40 Sekrety rodziny
10:40 Dlaczego ja?
11:40 Gliniarze
12:50 Wydarzenia
13:25 Interwencja
13:40 Trudne sprawy
14:40 Dlaczego ja?
15:50 Wydarzenia
16:10 Pogoda
16:15 Interwencja
16:30 Na ratunek 112
17:00 Gliniarze
18:00 Pierwsza miłość - serial obyczajowy prod. Polska
18:50 Wydarzenia
19:25 Gość Wydarzeń
19:45 Sport
19:55 Pogoda
20:05 Ninja Warrior Polska

FILM AKCJI

22:20 Transporter Frank, były komandos, żyje z bycia kierowcą, który działa na usługi przestępców i przewozi tajemnicze przesyłki.
00:05 Sypiając z wrogiem Laura i Martin są małżeństwem od 4 lat. Pozornie wydają się idealną parą, jednak w rzeczywistości ich związek to koszmar. Szaleńczo zazdrosny Martin znęca się nad żoną, którą traktuje jak swoją własność.
02:15 Tajemnice losu
04:40 Disco Gramy - program rozrywkowy prod. Polska
05:25 Telezakupy TV Okazje

TVP Kultura

07:30 Teledysk
08:10 Informacje kulturalne - informator kulturalny
08:35 Rok 2020
09:00 Wydarzenie aktualne
09:25 Trio z Belleville - film animowany, prod. Kanada, Belgia, Wielka Brytania, Francja, 2003
11:00 Polskie drogi - serial
12:35 Typografia miasta - film dokumentalny
13:35 Tego się nie wytnie - talk-show
15:00 Legenda Złotej Palmy - film dokumentalny
16:15 Kapryśne lato - film fabularny, prod. Czechosłowacja, 1967, reż. Jiri Menzel, wyk. Rudolf Hruinsk, Vlastimil Brodsk, Frantiek Rehk
17:35 Co dalej? - program publicystyczny
17:55 Tamte lata, tamte dni
18:30 Informacje kulturalne

SERIAL KOSTIUMOWY

18:55 Dickensiada - serial kostiumowy, prod. Wielka Brytania, 2015
20:00 Teatr Telewizji - Ożenek
21:40 Lekkie obyczaje - U niej w domu
23:35 Co dalej? - program publicystyczny
23:55 Informacje kulturalne
00:25 Młoda Polska - The Cave
01:05 Panorama kina polskiego - Ułaskawienie
02:50 Kino Mocnych Wrażeń - Uciekający pociąg
04:50 Teledysk
05:35 Afisz kulturalny ekstra
05:50 Jeszcze więcej kultury w TVP Kultura 2 na stream.tvp.pl
05:51 Zakończenie

TV Puls

06:00 Zbuntowany anioł - telenowela
07:00 Lombard. Życie pod zastaw - serial
09:00 Rodzinny interes - serial obyczajowy
10:00 Zbuntowany anioł - telenowela
12:00 Zaklinaczka duchów - serial fantasy
14:00 Lombard. Życie pod zastaw - serial
16:00 Rodzinny interes - serial obyczajowy
18:00 Lombard. Życie pod zastaw - serial
20:00 Ucieczka z piekła Casper, członek cieszącego się złą sławą meksykańskiego gangu Mara Salvatrucha, ma problemy z subordynacją. Gdy przekracza granice dozwolone w grupie - z przyjaciela staje się naczelnym wrogiem.

FILM AKCJI

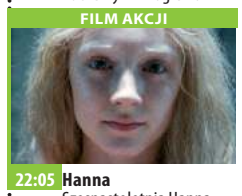

22:05 Hanna Szesnastoletnia Hanna, która od dziecka była szkolona przez ojca na doskonałą zabójczynię, musi zmierzyć się z równie niebezpiecznymi agentami wywiadu.
00:30 Krucyfiks
02:15 Dyżur - serial dokumentalny
02:50 Na jedwabnym szlaku
03:35 Wojciech Cejrowski. Boso - Teksas
03:55 Na jedwabnym szlaku
04:35 Z archiwum policji - serial dokumentalny
05:00 Rodzinny interes - serial obyczajowy

TVN 7

05:50 Szkoła
06:50 LAB
07:50 Zakochani po uszy - serial, Polska
08:25 Miłe wieści
08:30 Rozwód. Walka o wszystko
09:30 Ukryta prawda - program obyczajowy
11:30 Ten moment
12:00 Szpital - program obyczajowy
13:00 Szkoła
14:00 Sąd rodzinny - program sądowy
15:00 Sędzia Anna Maria Wesołowska - program sądowy
16:00 Ukryta prawda - program obyczajowy
17:00 Brzydula - serial, Polska
17:30 Rozwód. Walka o wszystko
18:30 Ten moment
19:00 19 + - obyczajowy
19:30 Zakochani po uszy

SERIAL OBYCZAJOWY

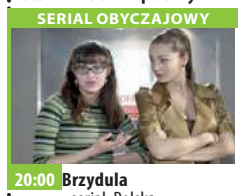

20:00 Brzydula - serial, Polska
20:30 Hotel Paradise
21:30 Na zabójczej ziemi - film sensacyjny, USA, 1994, reż. Steven Seagal, wyk. Steven Seagal, Michael Caine, Joan Chen, John C. McGinley, R. Lee Ermey, Billy Bob Thornton
23:50 Oldboy: Zemsta jest cierpliwa - film sensacyjny, USA, 2013, reż. Spike Lee, wyk. Josh Brolin, Elizabeth Olsen, Sharlto Copley, Samuel L. Jackson
02:00 Zabójcy królowych piękności
03:00 Noc magii

TV 4

06:00 Gliniarz i prokurator **07:00** Strażnik Teksasu **08:00** Nasz Nowy Dom **09:00** Sędzia Judy **09:25** Z miłości do dziecka **10:25** Nowe Sekrety Sąsiadów **10:55** Detektywi w akcji **11:55** Kobra - oddział specjalny
12:55 STOP Drogówka **14:55** Z miłości do dziecka **16:00** Policjantki i Policjanci **17:00** Kochane Pieniądze **19:00** Policjantki i Policjanci **20:00** Święty **20:30** Sprawiedliwi - Wydział Kryminalny **21:40** W cywilu 6: Bezpośrednie starcie
23:25 Wzór Agent FBI Don Eppes pracuje nad szczególnie trudnymi sprawami. Właśnie próbuje rozwikłać kolejną, ale mu się to nie udaje. Z pomocą przychodzi mu jego brat Charlie - genialny matematyk. **00:25** Śmierć na 1000 sposobów

TV Trwam

11:35 Myśląc Ojczyzna **11:45** Historia i architektura **12:00** Regina Coeli **12:03** Informacje dnia **12:20** Sanktuaria polskie **12:40** Śladami apostoła Pawła **13:25** Święty na każdy dzień **13:30** Msza święta **14:30** Cud wirującego słońca **15:00** Fatima **15:40** 100 cudownych miejsc na świecie **15:50** Ma się rozumieć **16:00** Informacje dnia **16:10** Jestem mamą
16:30 Kalejdoskop Młodych **16:50** Refleksje **17:00** 100 cudownych miejsc na świecie **17:10** Prosto o gospodarce **17:30** Rajd Katyński **17:55** Poczet Wielkich Polaków
18:00 Regina Coeli **18:05** Informacje dnia **18:15** Rozmowy niedokończone **19:25** Święty na każdy dzień **19:30** Każdy maluch to potrafi **19:45** Modlitwa **20:00** Informacje dnia **20:20** Różaniec **20:50** Myśląc Ojczyzna **21:00** Apel

eprasa.pl ffee152556

ROZRYWKOWE teżowo nr 223

Redaguje: Władysław Firlik

1. ZIÓŁKO OGRODNIKA

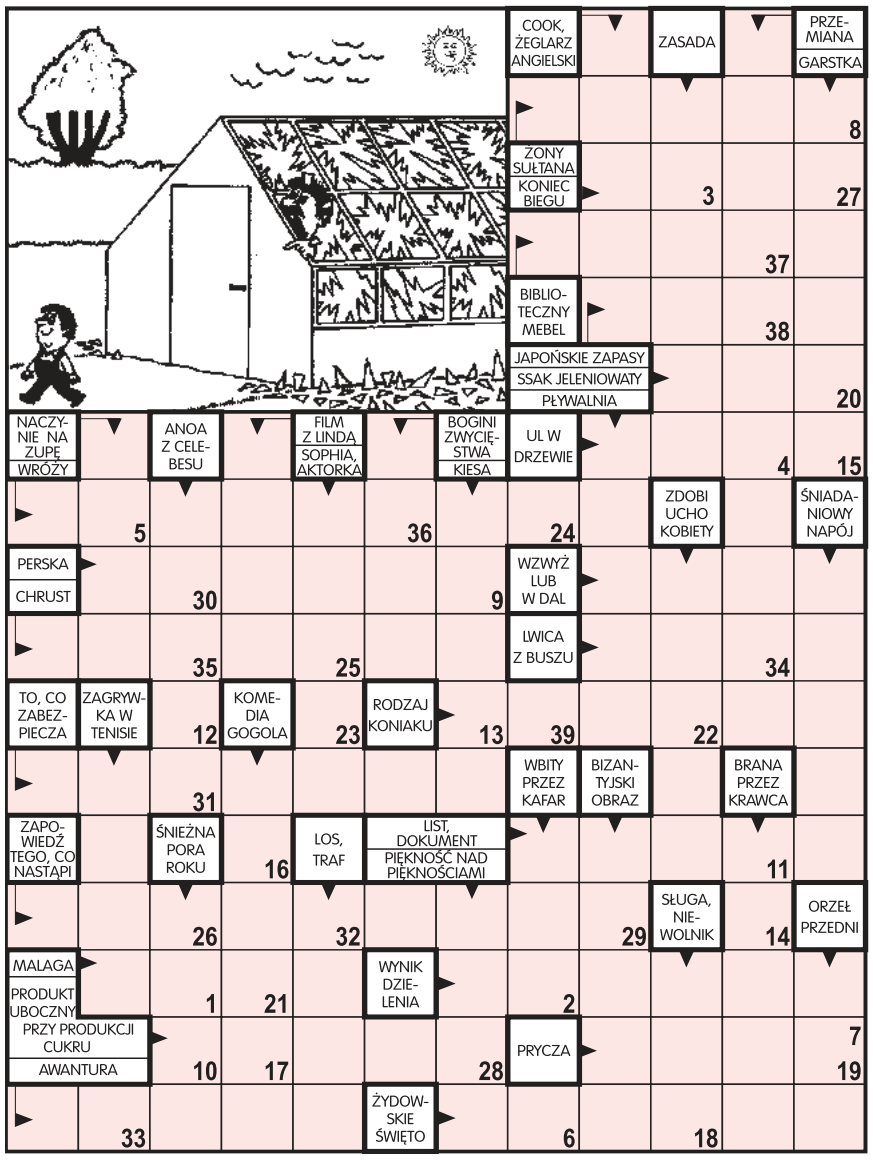

Litery z pól ponumerowanych od 1 do 39 utworzą słowa zdenerwowanego ojca.

2. SZYFROGRAM

Wszystkie litery od 1 do 25 wpisane do prawego diagramu utworzą przysłowie polskie.

10) rodzaj porowatej poduszeczki do mycia (szczególnie w wannie), **19)** psi ozór, **21)** potrawa podawana do spożycia, część posiłku, **7)** miejsce pierwszej olimpiady nowożytnej, stolica Grecji, **24)** kruszwickie jezioro - na Pojezierzu Gnieźnieńskim.

10	5	3	6	18
19	25	1	11	22
21	2	8	13	9
7	17	14	12	16
24	20	15	4	23

1	2	3	4	5
6	7	8	9	10
11	12	13	14	15
16	17	18	19	20
21	22	23	24	25

3. KRZYŻÓWKA

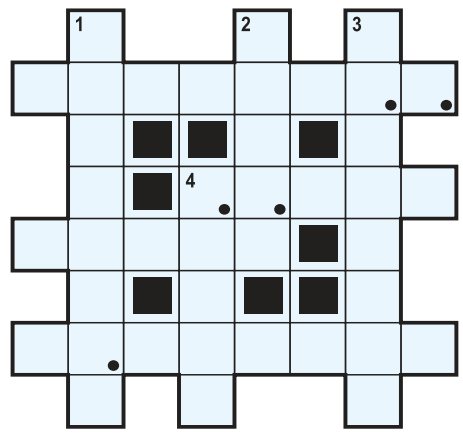

W poziome rzędy diagramu należy wpisać wyrazy na podstawie jednej definicji: NA PIENIĄDZE. Litery z pól zaznaczonych (rzędami) utworzą rozwiązanie.

1) widełki stroiciela fortepianów, **2)** ptak z rzędu siewek, **3)** wirtuoz na dachu, **4)** zator na drodze lub zatyczka butelki.

4. HOMONIM

Nie powinien
mieć _ _ _ / _ _ _ _ _ ,
gdy uczciwa
jest _ _ _ _ _ _ _ _ .

5. MAGIA

1) dzielony w wieczór wigilijny, **2)** niejedna na tygrysie, **3)** w kolanie, **4)** starogrecki rynek, **5)** roślina pastewna spokrewniona z gryką, **6)** uliczny sprzedawca.

6. REBUSIK KOŁOWY

Początkowe litery: C. P.

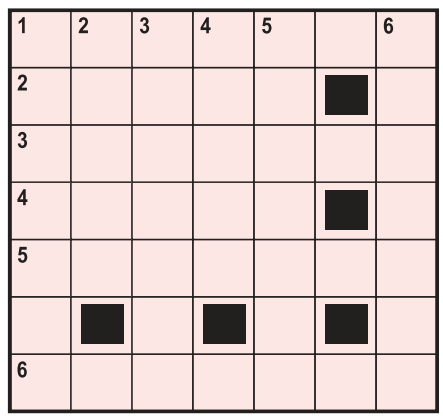

7. ANAGRAM

Nie miał chęci trenować,
lecz sport to nie żarty
i teraz na _ _ _ _ _ _
musi spisać _ _ _ _ _ _ .

W dzieciństwie myślałem, że gdy będę miał 25 lat, to będę miał świetną pracę, wspaniała dziewczynę i własne mieszkanie.

Plan wykonałem w 25 procentach: Mam 25 lat.

***

W autobusie straszny tłok.

- No nie pchaj się pan na chama!

- O, przepraszam, nie wiedziałem z kim mam do czynienia.

***

Napad na bank.

Jeden z bandytów podchodzi do zakładnika i pyta się:

- Widziałeś coś?

- Tak - odpowiada i dostaje kulkę.

Podchodzi do drugiego i pyta:

- Widziałeś coś?

- Tak - odpowiada i tez dostaje kulkę.

Podchodzi do mężczyzny i pyta:

- Widziałeś coś?

- Nie, nic nie widziałem, ale moja żona wszystko widziała, tam stoi o tam.

***

Jasiu wstaje cały wystraszony i krzyczy:

- Mamo mamo!

Mama przybiega cała wystraszona i mówi:

- Jasiu co się stało?

- Miałem straszny sen.

- A co Ci się śniło?

- Że szkoła się pali.

- Nie bój się Jasiu to był tylko sen.

- Właśnie dlatego płaczę.

8. WSPÓLNE ELEMENTY

Na obu obrazkach znajduje się po siedem takich samych elementów, ale na każdym z nich spełniają całkowicie inne role. Znajdź co najmniej 5 takich par.

9. PSOTKA

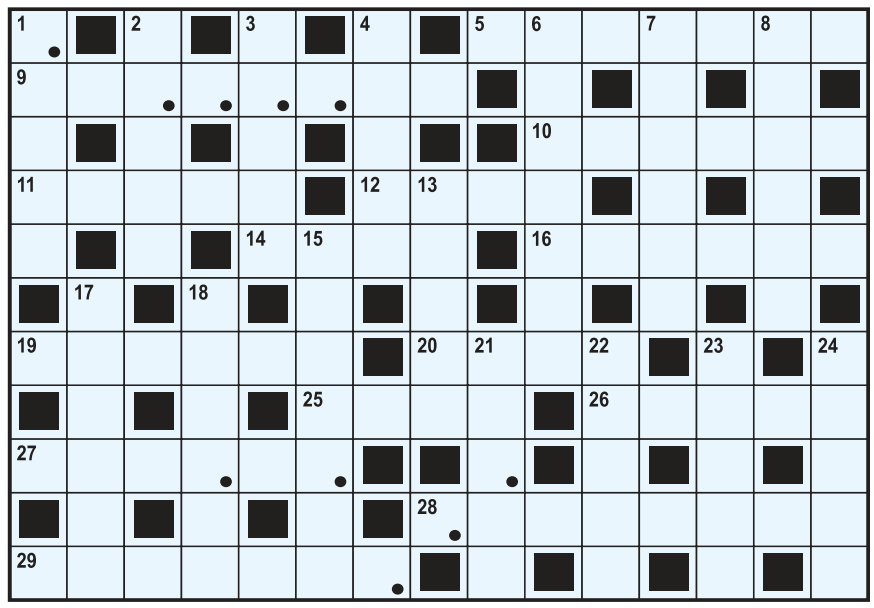

W każdej definicji należy zmienić jedną literę tak, aby powstało prawidłowe określenie odgadywanego wyrazu. Litery z pól zaznaczonych (rzędami) utworzą rozwiązanie.

POZIOMO: 5) przyjęta forsa, **9)** zad, **10)** sztuczne błoto, **11)** pojazd z płazami, **12)** pieśń polowa, **14)** długi miesiąc, **16)** wada ponad miarę, **19)** strata, **20)** zatarcie, **25)** rodzaj kary, **26)** zielona na stanie, **27)** krakanie, **28)** cieniutka witka, **29)** rudości.

PIONOWO: 1) raban, **2)** w wyrku, **3)** barka na wodzie, **4)** zapas w testamencie, **6)** kieruje czajką, **7)** obrok, **8)** maik, **13)** na futrze, **15)** bywa mały na twarzy, **17)** krew, **18)** napój, **21)** komplet wart, **22)** bek, **23)** kolorowy żuk na niebie, **24)** zarobek folwarczny.

10. ALGEBRAF

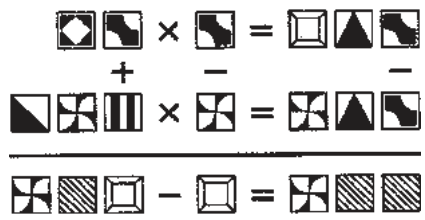

Rozwiąż wszystkie działania matematyczne bez cyfr: 3 i 9.

11. REBUSIK

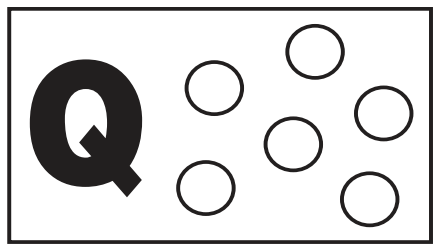

Jaki to ptak?

12. KALAMBUR

Miasto nad Wartą, miasto nad Odrą -
żołnierz kojarzy z Parsętą modrą.

13. KALAMBUR

Dynia, dziura, razem bzdura.

ROZRYWKOWE teżowo
KUPON -223

eprasa.pl ffee152556

SKUP NIERUCHOMOŚCI
- Gotówka w 24h
- Szybka wycena
- Bezpośrednio

883 099 242
www.kupujemyM.pl

SZPITAL mediq
PORADNIE SPECJALISTYCZNE
Józefa Piłsudskiego 20
05-120 Legionowo
22 774 26 40
www.mediq.pl

OGŁOSZENIA DROBNE
do bieżącego numeru przyjmujemy
DO PONIEDZIAŁKU do godziny 12:00.

Mechanik
(miejsce pracy: Zakroczym)

S7 SERWIS TRUCK&TRAILER

Poznaj zadania, jakie mamy dla Ciebie!

- Wykonywanie przeglądów okresowych oraz prewencyjnych samochodów ciężarowych,
- Naprawa naczep i samochodów ciężarowych
- Realizacja zleceń serwisowych
- Naprawy oraz konserwacje układów mechanicznych, hydraulicznych, pneumatycznych pojazdów
- Kontrola stanu technicznego pojazdów i ewentualnych innych usterek

Nasze oczekiwania względem Ciebie są następujące:

- doświadczenie w naprawach samochodów ciężarowych i naczep
- samodzielność w wykonywaniu powierzonych zadań
- dobra organizacja pracy
- dbałość o powierzony sprzęt i narzędzia
- umiejętność pracy w zespole
- prawo jazdy kat. B

Oferujemy Tobie:

- Zatrudnienie na umowę o pracę
- Wynagrodzenie adekwatne do posiadanych umiejętności
- Certyfikowane szkolenia zawodowe
- Opiekę medyczną
- Ubezpieczenie grupowe
- Świąteczne karty przedpłacone
- Przyjazną atmosferę pracy :)

Zainteresowane osoby prosimy o przesłanie CV na adres: biuro@s7serwis.eu

www.s7serwis.eu

Po aplikowaniu administratorem Pani/Pana danych osobowych jest S7 Serwis Sp. z o.o. z siedzibą w Zdunowo 48, 09-142 Załuski. Podane przez Panią/Pana dane osobowe będą przetwarzane w celu realizacji procesu rekrutacyjnego.
Informujemy, że skontaktujemy się z wybranymi kandydatami.

PRACA

dam pracę

Elektryk-hydraulik-monter klimatyzacji-magazynier-mechanik-automatyk serwisant chłodnictwa-atrakcyjne wynagrodzenie 664 473 560
LEG 51799

Magazynier. Atrakcyjne wynagrodzenie 664473560
LEG 51800

Młodego mężczyznę do przyuczenia 664 473 560
LEG 51798

- ZATRUDNIĘ OD ZARAZ NIANIĘ Z DOŚWIADCZENIEM DO OPIEKI NAD 6-MIESIĘCZNYM DZIECKIEM ORAZ DO PROWADZENIA DOMU. PRACA Z ZAMIESZKANIEM I WYŻYWIENIEM W OKOLICACH WARSZAWY. WYNAGRODZENIE 4500 PLN. 508372227
PUL 51918
- Zatrudnię osobę w warsztacie samochodowym, możliwość przyuczenia do zawodu. Mile widziany mechanik. Białowieża koło Pułtuska - AUTO ZAAM. Tel. 503 163 819
PUL 51929
- Zatrudnię Pana o zdolnościach manualnych do drobnych napraw i remontów 693224924
NDM 51910
- Zatrudnię pracownika ds. rozliczeń sprzedaży biletów w firmie transportowej. Wymagania: bardzo dobra znajomość komputera. 604 230 130
PUL 51933

AUTO-MOTO

sprzedam

- **KupieKażdeAutoBusyMotocykleiSkuteryNAJLEPSZECenySzybkaWycenaNatychmiastowyodbióraświadczeniaDoKasacjiMożliwośćwycofania OC 502964469**
LEG 51893
- **Skup aut, płatne gotówką, każdy stan, odbiór lawetą 507004316**
LEG 51413

EDUKACJA

korepetycje

- Doświadczony naucz matemat. podst. ponadpodst.- skutecznie, 506710424
LEG 51888

ZDROWIE

przychodnie

ultramedica
CENTRUM ZDROWIA KOBIETY
KLINIKA GINEKOLOGICZNO - POŁOŻNICZA

- CENTRUM ZDROWIA KOBIETY
- ginekologia kompleksowo, prowadzenie ciąży USG 3D/4D
- ortopeda dziecięcy i dla dorosłych
- proktolog, również zabiegi
- dietetyk kliniczny, ul.Sienkiewicza 10, tel. 518 447 748 www.umedica.pl
LEG 51756

lekarze

- **Dr. n.med. pediatra - neonatolog Maria Gudyka-Piórkowska L-wo, Sienkiewicza 30, 601593502, 22 774 21 62**
LEG 51670
- Dr n.med Robert Piórkowski Gabinet ginekologiczny L-wo ul. Husarska 9 blok 107, 22 7742162, 601 391 910
LEG 51671

inne

- OKULISTA, CH HIT, Nowy Dwór Maz., zapisy: 22 732 22 13
NDM 51768

SPORT i URODA

O!WŁOS
PROFESJONALNE KOSMETYKI
AKCESORIA FRYZJERSKIE
tel. 508 479 937
ul. Jana Pawła II 30/U5

- W naszej ofercie posiadamy:
- profesjonalne kosmetyki,
- akcesoria oraz sprzęt fryzjerski
Kupując w naszym sklepie, możesz liczyć na profesjonalne doradztwo.
tel. 508 479 937 ul. Jana Pawła II 30/U5, 06-100 Pułtusk
PUL 51719

JESTEŚ ROLNIKIEM? Skorzystaj z oferty ubezpieczeń obowiązkowych i dobrowolnych.
UBEZPIECZSWOJEUPRAWYROLNE
z możliwością dopłaty z budżetu państwa do 65%.
O szczegóły zapytaj Doradcę.
Andrzej Szerejko tel. 512 444 989

TURYSTYKA

NAJLEPSZE OFERTY. PONAD 10 LAT DOŚWIADCZENIA
BIURO PODRÓŻY Wiesława Nawrot

- Biuro podróży Wiesława Nawrot Najlepsze oferty, first minute i last minute, bilety tanich linii lotniczych, bilety autokarowe. NDMaz., ul. Przejazd 5, tel. 227754333, turystyka@vip-nawrot.pl, www.vip-nawrot.pl
NDM 51453

USŁUGI

remont i budowa

- A dachy papa obróbki 503083572
LEG 51823
- Cyklina bez.pył.ukł. 602 523 096
LEG 51934
- glazurnik, remonty, adaptacje - NDM i okolice - 600949651
NDM 51906

naprawy

- Komputery - dojazd, sprzedaż, skup używanych, nowe składane 513820998
LEG 51520

finanse i prawo

- **BIURO RACHUNKOWE Anna Święcka Prowadzenie Ksiąg Rachunkowych, Ksiąg Podatkowych, VAT, ZUS, Reprezentacja w US i ZUS, Wyprowadzenie zaległości podatkowych. tel:227743594, kom:605859559, e-mail:a.swiecka@wp.pl**
LEG 51755

OGŁOSZENIA DROBNE
do bieżącego numeru przyjmujemy
DO PONIEDZIAŁKU do godziny 12:00.

BIURO USŁUG KSIĘGOWYCH - księgi rachunkowe, księgi podatkowe, VAT, ZUS, reprezentacja przed urzędami. 790-545-508 biuro@e-accounting.com.pl
LEG 51691

UBEZPIECZENIA Wiesława Nawrot

- Kompleksowe ubezpieczenia: komunikacyjne, majątkowe, na życie, turystyczne. Ubezpieczenia Wiesława Nawrot, NDMaz., ul. Przejazd 5, tel. 664416376, 227754333, ubezpieczenia@vip-nawrot.pl, www.vip-nawrot.pl
NDM 51454

inne

- **Anteny, usługi RTV, domofony, wideofony, alarmy. 608630582**
LEG 51320

BIZNES NIERUCHOMOŚCI

sprzedam mieszkanie

L-wo Piaski, 86m, balkon, 4 pokoje, kuchnia, łazienka, częściowo do remontu plus duża piwnica 517160939
LEG 51926

L-wo Piaski, 86m, balkon, 4 pokoje, kuchnia, łazienka, częściowo do remontu plus duża piwnica 517160939
LEG 51927

sprzedam dom

- Siedlisko okolice Serocka, dwie obory, działka 5 tys. m., dom 150 m, gaz, woda, cena 350 tys, 602222431
LEG 51930

Słodkie Marzenia
Pracownia tortów artystycznych

Sylwia Szajter-Ziółek
ul.Polna 37A
05-124 Skrzeszew

tel.515 135 884

Więcej zdjęć na
www.slodkiemarzenia.com
Torty malowane, przestrzenne
z ręcznie robionymi figurkami.
Ciasto tylko z najlepszej jakości składników!

III miejsce w Mistrzostwach Europy w Dekoracji Tortów !

eprasa.pl ffee152556

sprzedam działkę

■**23 działki rekreacyjno-budowlane w tym 2 z lasem, w Woli Młockiej gm. Glinojeck 502280954**
LEG 51935

ROLNICTWO

sprzedam

■**SADZENIAKI ZIEMNIAKA, ZBOŻA JARE, TRAWY - FIRMA NASIENNA GRANUM ŁOWICZ, TEL. 46 837-23-01, 46 837-23-05**
LEG 51788

inne

■Dotacje PROW 2014-2020. ,,Restrukturyzacja Małych Gospodarstw" – 60 tys. zł. - również dla osób nie ubezpieczonych w KRUS. Ponadto ,,Premia dla Młodych Rolników" – 150 tys. zł. Nabory wniosków do 29 maja. Wypełnianie wniosków, dojazd do rolników. tel. 795-931-529
LEG 51907

■**Jesteś rolnikiem? Skorzystaj z oferty ubezpieczeń obowiązkowych i dobrowolnych. Ubezpiecz swoje uprawy rolne lub zwierzęta gospodarskie z możliwością dopłaty z budżetu państwa. O szczegóły zapytaj Doradcę - tel. 887 335 211**
LEG 51900

■Kupię każdy ciągnik rolniczy/kombajn, gotówka 507004316
LEG 51414

ZWIERZĘTA

na 4 łapy

■Kabul to psiak (ur. 09.2019) w typie husky (28 kg) znaleziony na terenie gminy Nieporęt w czarno–pomarańczowych szelkach ze światełkiem rowerowym. Pełen pozytywnej energii chłopak, uwielbia głaskanie i przytulanie, ładnie chodzi na smyczy. Piesek tęskni i czeka na swojego człowieka. Tel: 795 845 242 fundacjapsom.pl
NDM 51939

■Lollipop to przyjacielski 2-latek w typie owczarka środkowoazjatyckiego (80 kg) znaleziony na terenie gminy Brwinów. W Naszych warunkach psiak czuje się pewnie i odważnie, jest otwarty na nowe znajomości. Chłopak grzecznie i posłusznie chodzi na smyczy. Kto szuka Lollipopa? Tel: 795 845 242 fundacjapsom.pl
NDM 51938

■Mufi to średniej wielkości długowłosy 2-latek (12 kg) znaleziony na terenie gminy Czosnów. Piesek jest wycofany i onieśmielony, często chowa się w budzie. Mamy nadzieję na szybkie odnalezienie właścicieli. Tel: 795 845 242 fundacjapsom.pl
NDM 51937

■Pieszczoch Granacik, rozkoszny Melonik i Jabłuszko, śliczna Malinka, urocza Porzeczka, słodziutka Gruszka: to Rodzeństwo (Ur. 25.01.2021) znalezione z Mamą na terenie Legionowa. Szczeniaki są żywiołowe, Igną do człowieka, uwielbiają zabawy. Jak dorosną będą dużymi psami. Szczęśliwa "6" dla Kogo? Tel: 795 845 242 fundacjapsom.pl
NDM 51936

OGŁOSZENIA DROBNE
do bieżącego numeru przyjmujemy
DO PONIEDZIAŁKU do godziny 12:00.

UROCZYSTOŚCI

organizacja imprez

RESTAURACJA LEGIONOWSKA

■**RESTAURACJA LEGIONOWSKA;**
NA WYNOS od 12 do 18
Tel. 511 107 701,
chrzciny, komunie, stypy, urodziny, uroczyste obiady, romantyczne kolacje, catering. www.legionowska.pl
LEG 51247

MATRYMONIALNE

KOMUNIKATY

RÓŻNE

ELEKTRO el INSTAL
tel.: 22 766 12 18
22 782 41 31

HURTOWNIA ELEKTRYCZNA ELEKTROINSTAL JABŁONNA HURT-DETAL KABLE,PRZEWODY,OŚWIETLENIE TEL.22/7824131
LEG 51338

■**Kupię szklarnie do rozbiórki mnożarki, gotówka 515924866**
LEG 51877

FOTO -TANIO- VIDEO
www.foto-legionowo.pl

OGŁOSZENIA DROBNE
do bieżącego numeru przyjmujemy
DO PONIEDZIAŁKU do godziny 12:00.

INTER CARS
Filia Legionowo
ul. Zegrzyńska 4
tel.: 22 767 53 80
tel.: 22 767 53 89
INTERCARS.COM.PL

OBWIESZCZENIE
o ponownym wyłożeniu do publicznego wglądu projektu miejscowego planu zagospodarowania przestrzennego miasta Zakroczym w rejonie ulicy Duchowizna

Na podstawie art. 17 pkt 9 ustawy z dnia 27 marca 2003 r. o planowaniu i zagospodarowaniu przestrzennym (t.j. Dz. U. z 2020 r., poz. 293 z późn. zm.) oraz art. 39 ust. 1 ustawy z dnia 3 października 2008 r. o udostępnianiu informacji o środowisku i jego ochronie, udziale społeczeństwa w ochronie środowiska oraz o ocenach oddziaływania na środowisko (Dz. U. z 2021 r., poz. 247 z późn. zm.), w związku z uchwałą Nr XLIX/358/2018 Rady Miejskiej w Zakroczymiu z dnia 22 maja 2018 r. w sprawie przystąpienia do sporządzenia miejscowego planu zagospodarowania przestrzennego miasta Zakroczym w rejonie ulicy Duchowizna, **zawiadamiam o ponownym wyłożeniu do publicznego wglądu projektu miejscowego planu zagospodarowania przestrzennego miasta Zakroczym w rejonie ulicy Duchowizna, wraz z prognozą oddziaływania na środowisko.** Plan obejmuje obszar stanowiący obręby ewidencyjne 0009 01-09, 0016 02-07, 0026 02-17, z wyłączeniem działek o nr ewid. 103/2, 103/3 w obrębie ewidencyjnym 0026 02-17 oraz działki o nr ewid. 33/3 w obrębie ewidencyjnym 0009 01-09.
Projekt będzie dostępny **w dniach od 15.04.2021 r. do 07.05.2021 r** w Urzędzie Miejskim w Zakroczymiu w Wydziale Inwestycji i Rozwoju (pokój nr 2), ul. Warszawska 7, w godzinach pracy Urzędu, w Biuletynie Informacji Publicznej Gminy Zakroczym oraz na stronie internetowej www.zakroczym.pl.
Mając na uwadze bezpieczeństwo i zdrowie interesantów oraz pracowników Urzędu Miejskiego w Zakroczymiu, osoby chcące zapoznać się z projektem w siedzibie urzędu proszone są o wcześniejsze telefoniczne zgłoszenie planowanej wizyty pod nr telefonu (022) 785 21 45 wew.213. Interesanci wchodzący do Urzędu zobowiązani są do zakrywania ust i nosa oraz do dezynfekcji rąk.
Dyskusja publiczna nad przyjętymi w projekcie planu miejscowego rozwiązaniami odbędzie się **w dniu 27 kwietnia 2021 r. (wtorek) godz. 16.00.** Z powodu stanu epidemii w związku z zakażeniem wirusem SARS-Co V-2 dyskusja publiczna odbędzie się **w formie online na platformie komunikacyjnej.**
Osoby zainteresowane wzięciem udziału w dyskusji online proszone są na dzień przed terminem, o wysłanie wiadomości e-mail, na adres: architektura@zakroczym.pl o następujących danych:
1) Temat wiadomości: „Udział w dyskusji publicznej dotyczącej projektu mpzp w rejonie ulicy Duchowizna",
2) Treść wiadomości: „ Zgłaszam chęć udziału w dyskusji publicznej",
3) Podając imię i nazwisko albo nazwę jednostki organizacyjnej (celem sporządzenia protokołu).
W zwrotnej wiadomości e-mail, osoby te otrzymają link do dyskusji prowadzonej za pomocą środków porozumiewania na odległość (online) wraz z instrukcją.
Zgodnie z art. 18 ustawy o planowaniu i zagospodarowaniu przestrzennym, każdy kto kwestionuje ustalenia przyjęte w projekcie planu miejscowego, może wnieść uwagi. Uwagi mogą być wnoszone:
1) na piśmie do Burmistrza Zakroczymia na adres Urzędu Miejskiego w Zakroczymiu, ul. Warszawska 7, 05-170 Zakroczym z podaniem imienia i nazwiska lub nazwy jednostki organizacyjnej i adresu, oznaczenia nieruchomości,
2) w formie elektronicznej, w tym za pomocą środków komunikacji elektronicznej bez opatrywania ich bezpiecznym podpisem elektronicznym, o którym mowa w ustawie z dnia 18 września 2001 r. o podpisie elektronicznym, na adres urzad@zakroczym.pl ,
3) podczas dyskusji publicznej za pomocą środków porozumiewania się na odległość w sposób umożliwiający jednoczesną transmisję obrazu i dźwięku oraz w formie zapisu tekstowego.
Termin składania uwag upływa dnia 25 maja 2021 r.
Wnoszący uwagę zobowiązany jest podać imię i nazwisko albo nazwę oraz adres zamieszkania albo siedziby.
Równocześnie na podstawie z art. 39 ust.1 i art. 40 ustawy o udostępnianiu informacji o środowisku i jego ochronie, udziale społeczeństwa w ochronie środowiska oraz o ocenach oddziaływania na środowisko zainteresowani mogą składać uwagi do prognozy oddziaływania na środowisko. Uwagi mogą być wnoszone w formie pisemnej na adres Urzędu Miejskiego w Zakroczymiu, ul. Warszawska 7, 05-170 Zakroczym, ustnie do protokołu, bądź za pomocą środków komunikacji elektronicznej bez konieczności opatrywania ich bezpiecznym podpisem elektronicznym na adres urzad@zakroczym.pl, z podaniem imienia i nazwiska lub nazwy jednostki organizacyjnej i adresu, oznaczenia nieruchomości, której uwaga dotyczy, w nieprzekraczalnym terminie do dnia **25 maja 2021 r.**
Organem właściwym do rozpatrzenia uwag jest Burmistrz Zakroczymia.

Burmistrz
/-/ Artur Ciecierski

PGE

ZGŁASZANIE AWARII I USZKODZEŃ ORAZ BIEŻĄCE INFORMACJE O AWARIACH I PRACACH PLANOWYCH
TEL. 991

PGE Dystrybucja S.A Oddział Warszawa RE Legionowo zawiadamia, że planowana jest przerwa w dostawie energii elektrycznej dla odbiorców zamieszkałych:

POWIAT LEGIONOWSKI

Data	gmina, miejscowość nazwy i zakres numerowy ulic	Numery i nazwy stacji	Wyłączenia w godzinach
8.04.2021	Topolina Poddębie ul. Nasielska ul. Olszankowa ul. Sosnowa ul. Wesoła ul. Żarłocznego Szczupaka ul. Zawalna Skrzeszew ul. Dojazdowa 10, 10A, 11, 28 ul. Familijna ul. Górna ul. Kościelna ul. Łączna ul. Nasielska ul. Olszankowa ul. Partyzantów ul. Juliusza Słowackiego	04-1078 (SKRZESZEW HOJNY), 04-1015 (TOPOLINA DZIAŁKI), 04-1055 (TOPOLINA 4), 04-1736 (SKRZESZEW ZALEWSKI), 04-1793 (SKRZESZEW PARTYZANTÓW), 04-1512 (SKRZESZEW 8), 04-1544 (SKRZESZEW 4), 04-1730 (SKRZECZEW ŁĄCZNA), 04-1542 (SKRZESZEW 2), 04-0050 (SKRZESZEW WIEŚ), 04-1543 (SKRZESZEW 3), 04-1491 (TOPOLINA 2), 04-1490 (TOPOLINA 1)	09:00-13:00
9.04.2021	Poddębie ul. Olszankowa ul. Słoneczna Skrzeszew ul. Olszankowa	04-1543 (SKRZESZEW 3)	08:00-12:00
9.04.2021	Nieporęt ul. Zwycięstwa 9A-9L, 14, 14A-C, 16, 16A, 16B, 18, 20, 20B, 22A ul. Polnych Kwiatów ul. Agawy	04-0371 (NIEPORĘT ZWYCIĘSTWA)	09:00-13:00
12.04.2021	Wieliszew ul. Modlińska 163C, 163D, 169A, 171, 173, 183A, 183D, 183G, 183H, 183i, 187M, 187R, 189ł, 189M, 191, 191K, 193B, 195, 195D, 197A, 197B, 199, 201, 207, 209, 213, 215, 215A	04-1463 (WIELISZEW DZIAŁKI)	09:00-13:00
13.04.2021	Białobrzegi ul. Wojska Polskiego 21 ul. Osiedle Wojskowe 13, 17, 89, 90. 91, 92, 93, 95, 108, 109, 110	04-1216 (BIAŁOBRZEGI J.W.), 04-0145 (BIAŁOBRZEGI J.W. OSIEDLE 1)	09:00-13:00

POWIAT NOWODWORSKI

Data	gmina, miejscowość nazwy i zakres numerowy ulic	Numery i nazwy stacji	Wyłączenia w godzinach
13.04.2021	Pomiechówek ul. Nasielska 1-34, Szkoła podstawowa, Przedszkole, Park Dolina Wkry ul. Pogodna 1-11 ul. Harcerska 1-3	04-1505 (POMIECHÓWEK PRZEDSZKOLE)	08:00-12:00

Przerwy w dostawie energii elektrycznej spowodowane są koniecznością przeprowadzenia prac konserwacyjnych na urządzeniach energetycznych, za niedogodności przepraszamy

eprasa.pl ffee152556

Rewitalizacja placu zabaw w Maryninie

Z nadejściem wiosny co raz więcej działań inwestycyjnych będzie zauważalnych w terenie.

Jednym z większych przedsięwzięć zaplanowanych na ten rok, obok chociażby rozbudowy Zespołu Szkolno-Przedszkolnego w Woli Kiełpińskiej, czy planowanych inwestycji drogowych, jest rewitalizacja placu zabaw w Maryninie. 23 marca została zawarta umowa na realizację tego zadania. Wykonawcą robót jest firma BAOBAB BRANDYS Sp. z o.o. z Warszawy. W ramach przedsięwzięcia powstanie boisko wielofunkcyjne o sztucznej nawierzchni, przestrzenie zabaw dla dzieci z podziałem na strefy wiekowe, siłownia zewnętrzna z elementami street workout. Oprócz tego - jako swego rodzaju nowość na gminnych placach zabaw – stworzona tu zostanie łąka umożliwiająca odwiedzającym organizację „pikniku na kocu". Zostanie ona wyposażona w leżaki i hamaki, które z pewnością będą stanowić atrakcję dla zwolenników mniej aktywnej formy spędzania wolnego czasu. Aranżując przestrzeń staraliśmy się kierować ideą utworzenia miejsca wypoczynku w otoczeniu przyrody – stąd przewidziane w projekcie liczne nasadzenia drzew i krzewów.

Ponadto wśród atrakcji jakie zaoferuje nowe miejsce znajdą się między innymi: dziesięciometrowa zjeżdżalnia, trampoliny ziemne, zjazd linowy, huśtawki, bujaki sprężynowe, wielofunkcyjne urządzenie do zabaw piaskiem. Projekt przewiduje także wykorzystanie urządzeń zainstalowanych w ubiegłych latach na terenie rekreacyjnym, pozostających w dobrym stanie technicznym. Cały teren oświetlony zostanie lampami LED i objęty monitoringiem wizyjnym.

Planujemy, że już w wakacje tego roku będzie można bawić się na zmodernizowanym placu zabaw w Maryninie, do czego serdecznie zachęcamy.

Kolej Zegrze – Przasnysz na właściwych torach

30 marca podpisana została umowa na „Opracowanie Wstępnego Studium Planistyczno-Prognostycznego linii kolejowej Zegrze – Przasnysz". Wykonawcą studium będzie konsorcjum firmy Metroprojekt Sp. z o.o. ul. Kosmatki 8, 03-982 Warszawa oraz Stowarzyszenia Inżynierów i Techników Komunikacji Rzeczpospolitej Polskiej – Zarząd Krajowy, 00-043 Warszawa. Zadanie opiewać będzie na kwotę 1.131.600,00 zł.

Ten niezwykle istotny krok rozpoczyna proces opracowania pierwszego dokumentu strategicznego dedykowanego tej inwestycji. W następstwie opracowanego dokumentu poznane zostaną m.in. potencjalne warianty trasy przyszłej linii kolejowej. Opracowanie dokumentu będzie stanowiło podstawę do prowadzenia dalszego procesu inwestycyjnego, a w konsekwencji - miejmy nadzieję, na nieodległą perspektywę budowy linii kolejowej. Studium powinno powstać do 29 października bieżącego roku.

Przypomnijmy, że inicjatywa realizacji nowej linii kolejowej jest wspólnym przedsięwzięciem samorządów reprezentujących region północnego Mazowsza oraz Samorządu Województwa Mazowieckiego. Projekt został zgłoszony do krajowego programu „Kolej+", w którym pozytywnie przeszedł pierwszy etap rekrutacji. Opracowanie WSPP dla nowej linii kolejowej jest natomiast elementem II etapu rekrutacji, który trwał będzie do końcówki listopada bieżącego roku. Decyzją wszystkich samorządów zaangażowanych w proces liderem projektu jest Miasto i Gmina Serock. Opracowanie WSPP, jako wspólne przedsięwzięcie grupy samorządów wiąże się z uzyskaniem przez Miasto i Gminę Serock dotacji na ten cel ze środków poszczególnych partnerów. Do grupy samorządów, które podjęły już uchwały niezbędne do zabezpieczenia środków finansowych w formie dotacji dla Miasta i Gminy Serock zaliczają się:

- Województwo Mazowieckie,
- powiaty: przasnyski, makowski i pułtuski,
- gminy i miasta: Pokrzywnica, Winnica, Pułtusk, Karniewo, Maków Mazowiecki, Szelków, Krasne, Płoniawy-Bramura, Przasnysz (miasto).

Część samorządów zaangażowanych w proces, jest jeszcze na etapie wprowadzania niezbędnych korekt w obrębie własnych uchwał budżetowych, dlatego przedstawione wyliczenie ma charakter otwarty. Kwota dotacji założona w budżecie Miasta i Gminy Serock wynosi 1,345 mln zł. Co godne odnotowania, we wtorek **podczas sesji Sejmiku Województwa Mazowieckiego, Samorząd Województwa uchwałą Sejmiku Nr 27/21 z dnia 16 marca 2021 roku zadecydował o przyznaniu wsparcia na potrzeby opracowania WSPP w kwocie nie większej niż 1 mln zł (60% kosztów całości przedsięwzięcia)**. Dotacja Samorządu Województwa stanowi dodatkowe i niezwykle istotne wsparcie, które umożliwi znacznie obniżyć zaangażowanie finansowe poszczególnych samorządów powiatowych i gminnych, w tym Miasta i Gminy Serock, niezbędne do opracowania dokumentacji. Co warto odnotować, jeśli projekt pozytywnie przejdzie II etap rekrutacji w programie „Kolej+" i zostanie do niego zakwalifikowany, samorządy mogą liczyć na zwrot 85% kosztów poniesionych na przygotowanie Wstępnego Studium Planistyczno-Prognostycznego.

STRONA PRZYGOTOWANA PRZEZ REFERAT KOMUNIKACJI SPOŁECZNEJ UMIG SEROCK

Burmistrz Artur Borkowski prowadzi rozmowy z Profesorem Henrykiem Bujakiem, dyrektorem Instytutu Hodowli i Aklimatyzacji Roślin w Radzikowie odnośnie przekazania na rzecz gminy nieruchomości przy ul. Dworkowej w Jadwisinie, która zabudowana jest starymi komórkami. Konieczne jest uporządkowanie tego terenu i przywrócenie go do użytku publicznego.

Rozmowy w sprawie nabycia przez gminę gruntów w Jadwisinie

Istotną kwestią są również działania podejmowanie w kierunku przejęcia do Instytutu nieruchomości gruntowych, na których znajduje się rezerwat przyrody „Wąwóz Szaniawskiego". Grunty te są częściowo wykorzystywane są przez Miasto i Gminę Serock – po ich terenie poprowadzona jest m.in. ścieżka pieszo-rowerowa Serock – Jadwisin. Tutaj znajdują się również pozostałości dawnego dworu Szaniawskich. Pozyskanie przedmiotowych gruntów z jednej strony rzuciłoby nowe światło na sprawę odbudowy zabudowań dawnego dworu na cele publiczne, z drugiej zaś umożliwiłoby sporządzenie aktualnego Planu Ochrony Rezerwatu, co jest niezbędne z uwagi na utratę ważności przez poprzedni opracowany w tej sprawie dokument i potrzebę zachowania ciągłości we właściwym utrzymywaniu tego miejsca.

eprasa.pl ffee152556

Leśniczówka w maju 2020 r.

Leśniczówka obecnie

LEONCIN. Niszczeje słynna leśniczówka

Sława, która przynosi spustoszenie

Pisaliśmy o tym miejscu w czerwcu 2020 roku. Po marcowej premierze na platformie Netflix filmu „W lesie dziś nie zaśnie nikt" zaczęły się wycieczki do tego miejsca. Ślady po filmowcach były widoczne długo, a niebieska elewacja budynku zachwycała i zachęcała do zdjęć. Film nie ma zbyt dużo pochlebnych recenzji, za to leśniczówka która zagrała w filmie ściąga do tej pory rzesze swoich fanów. Poszukiwacze przygód racząc się energetykami lub napojami alkoholowymi szukają wejścia do piwnicy oraz śladów bliźniaków - i chyba je znajdują, bo potem uciekają w popłochu zostawiając puszki i butelki...

Jak sława wpływa na miejsce położone w Puszczy obok „Obszaru Ochrony Ścisłej Rybitew"? - otóż źle. Przypomnijmy, że 20 marca br. odbyła się akcja sprzątania śmieci na terenie Kampinoskiego Parku Narodowego. Akcja społeczna, która zmobilizowała mieszkańców z każdej strony Puszczy. Poszła więc i od strony Leoncina grupa z workami.

- *Zebraliśmy prawie cały 160-litrowy worek śmieci na terenie leśniczówki* – mówi nam jeden ze zbierających. - *Teren wokół to obraz nędzy i rozpaczy. Wybite okna, resztki elewacji wrzucone do studni, w pomieszczeniach gospodarczych mnóstwo śmieci i odpadków. Nie wchodziliśmy do środka głównego budynku, bo nie mieliśmy w zapasie worków, żeby zabrać tyle śmieci.*

Nas również niepokoi stan tego miejsca. Zapytaliśmy więc w Kampinoskim Parku Narodowym o losy opuszczonej leśniczówki.

- *Leśniczówka o którą Państwo pytają znajduje się przy szlaku turystycznym... Wielokrotnie była i jest udostępniania dla ekip filmowych i telewizyjnych. Niejednokrotnie produkcja informuje widzów, gdzie kręcone były poszczególne sceny przyczyniając się tym samym do popularyzacji miejsca. Każdorazowo realizacje filmowe na tym terenie poprzedzone są pracami adaptacyjnymi, w tym dokładnym sprzątnięciem miejsca. Po zakończonych zdjęciach udostępnione miejsce zostaje uprzątnięte* - odpowiada nam rzecznik KPN, pani Magdalena Kamińska. *Budynek jest często zamykany i taśmowany* – czytamy dalej w odpowiedzi. Kampinoski Park nie bierze pod uwagę rozbiórki leśniczówki. To tyle jeśli chodzi o stanowisko Parku.

- *Cieszy nas każda aktywność na terenie gminy, każdy odwiedzający nas turysta. Coraz więcej gości u nas rowerzystów, ale na brak poszanowania i zaśmiecanie miejsc wspólnych nie zgadzamy się* - mówi nam pan Krzysztof, mieszkaniec gminy Leoncin.

- *Wielokrotnie kierowałem turystów do leśniczówki, bo nie mogli trafić, ale chyba teraz żałuję, bo rozgłos nie dodaje uroku temu miejscu, a wręcz przeciwnie, powoduje degradację również obszaru położonego wokół* - pan Krzysztof podkreśla ze smutkiem.

Zapowiada się tzw. sequel popularnego horroru - czy leśniczówkę czeka druga fala poszukiwaczy przygód? My dołączamy się do Kampinoskiego Parku Narodowego, który apeluje za naszym pośrednictwem - *Szanujmy i dbajmy o wspólne dobro, a my dodajmy od siebie* – obok jest kosz na śmieci, może warto przypomnieć sobie do czego służy?

Marzena Dobraczyńska, fot. **Ewa Gruszka**

Zdjęcie z maja 2020 r.

Śmieci wrzucone do studni

Również meble zostały zniszczone

Zniszczone ogrodzenie

eprasa.pl ffee152556

POWIAT. STOP pożarom traw

Nawet w święta wypalają trawy!

Problem wypalania traw powraca jak bumerang z każdą wiosną. Tylko w okresie świątecznym zanotowano na terenie Nowego Dworu Maz. i okolic trzy poważne pożary. Strażacy apelują o rozwagę

W piątek, 2 kwietnia w okolicy ul. Łęcznej spłonęło około 1,5 ha traw na trudno dostępnym terenie nieużytków. Działania gaśnicze trwały ponad 2 godziny. Do akcji skierowano dwa zastępy z OSP Nowy Dwór Mazowiecki. W świąteczną niedzielę w godzinach popołudniowych przy ul. Mieszka I w Modlinie odnotowano pożar traw, w gaszeniu którego brał udział jeden zastęp OSP. W lany poniedziałek również strażacy musieli polać wodę. Tym razem paliły się trawy w Modlinie Nowym w okolicy dawnego POM-u. W gaszeniu pożaru brał udział zastęp z OSP Ratownictwo Wodne z Modlina.

-*Od lat staramy się uświadamiać mieszkańców, że wypalanie traw to bardzo niebezpieczny, ale i nie przynoszący żadnych korzyści proceder. Niewiele to daje. W ciągu ostatnich kilku dni były już trzy pożary, a to niestety dopiero początek* – powiedział nam Naczelnik OSP RW, Norbert Wysocki obecny na akcji gaśniczej.

W 2020 roku na terenie powiatu nowodworskiego strażacy PSP i OSP interweniowali 139 razy podczas pożarów traw i nieużytków. Pożary traw, z uwagi na ich charakter i zazwyczaj duże rozmiary, angażują znaczną liczbę sił i środków ratowniczych. Każda tego typu interwencja to poważny wydatek finansowy. Strażacy zaangażowani w gaszenie pożarów traw na łąkach i nieużytkach, w tym samym czasie mogą być potrzebni do ratowania życia, zdrowia i mienia ludzkiego w innym miejscu. Może się zdarzyć, że przez lekkomyślność ludzi związaną z wypalaniem traw, nie dojadą z pomocą na czas tam, gdzie będą bardzo potrzebni.

Gdy zima dobiega końca, a wraz z nią odchodzą śniegi, mrozy, zaczyna się robić coraz cieplej, a co za tym idzie - coraz bardziej sucho. W parkach, lasach, na łąkach zaczyna się odsłaniać sucha roślinność, która w okresie wiosennym jest niestety podatna na pożary. Te jednak nie wybuchają same z siebie - w większości przypadków winnym powstania tych pożarów jest człowiek. Dlatego jak w poprzednich latach Państwowa Straż Pożarna rozpoczyna kampanię informacyjną pod hasłem ***Stop pożarom traw.***

Za większość pożarów traw odpowiedzialni jesteśmy sami. Niestety, wśród wielu osób panuje przekonanie, że spalenie suchej trawy użyźni w sposób naturalny glebę, co spowoduje szybszy i bujniejszy odrost młodej trawy, a tym samym przyniesie korzyści ekonomiczne. Nie jest prawdą, bo ziemia po pożarze wyjaławia się, zahamowany zostaje bardzo pożyteczny proces rozkładu resztek naturalnych. Jakie mogą być pozostałe konsekwencje wypalania traw? Strażacy tłumaczą to wnikliwie na stronie poświęconej kampanii, gdzie czytamy:

- Do atmosfery przedostaje się szereg związków chemicznych będących truciznami zarówno dla ludzi jak i zwierząt.

- Niszczone są miejsca lęgowe wielu gatunków ptaków gnieżdżących się na ziemi i w krzewach. Palą się również gniazda już zasiedlone, a zatem z jajeczkami lub pisklętami (np. tak lubianych przez nas wszystkich skowronków).

- Dym uniemożliwia pszczołom i trzmielom oblatywanie łąk. Owady giną w płomieniach, co powoduje zmniejszenie liczby zapylonych kwiatów, a w konsekwencji obniżenie plonów roślin.

- Giną zwierzęta domowe, które przypadkowo znajdą się w zasięgu pożaru (tracą orientację w dymie, ulegają zaczadzeniu). Dotyczy to również dużych zwierząt leśnych, takich jak sarny, jelenie czy dziki.

- Płomienie niszczą miejsca bytowania zwierzyny łownej, m.in. bażantów, kuropatw, zajęcy, a nawet saren.

- W płomieniach lub na skutek podwyższonej temperatury ginie wiele pożytecznych zwierząt kręgowych: płazy (żaby, ropuchy, jaszczurki), ssaki (krety ryjówki, jeże, zające, lisy, borsuki, kuny, nornice, badylarki, ryjówki i inne drobne gryzonie).

- Przy wypalaniu giną mrówki. Jedna ich kolonia może zniszczyć do 4 milionów szkodliwych owadów rocznie. Mrówki zjadając resztki roślinne i zwierzęce ułatwiają rozkład masy organicznej oraz wzbogacają warstwę próchnicy, „przewietrzają" glebę. Podobnymi sprzymierzeńcami w walce ze szkodnikami są biedronki, zjadające mszyce.

- Ogień uśmierca wiele pożytecznych zwierząt bezkręgowych, m.in. dżdżownice (które mają pozytywny wpływ na strukturę gleby i jej właściwości), pająki, wije, owady (drapieżne i pasożytnicze).

Źródło: OSP NDM

- Podczas pożaru powstaje duże zadymienie, które jest szczególnie groźne dla osób przebywających w bezpośrednim sąsiedztwie miejsca spalania, z uwagi na wysoką toksyczność dymu.

-Duże zadymienie powoduje zmniejszenie widoczności na drogach i liniach kolejowych, co może prowadzić do powstania groźnych w skutkach kolizji i wypadków.

- Od palącego się poszycia gleby, zapaleniu ulega podziemna warstwa torfu, który może spalać się do kilku metrów w głąb w zależności od jego porowatości związanej z dostępem tlenu. Są to pożary długotrwałe (nawet do kilku miesięcy) i wyjątkowo trudne do ugaszenia. Ponadto, w przypadku, gdy zwykła łąka po pożarze traw regeneruje się przez kilka lat, to pokłady torfu potrzebują na to wiele setek lat.

W Polsce wypalanie traw jest zabronione. Spowodowanie zagrożenia pożarowego dla osób lub przyrody jest karane wysokimi grzywnami z karą pozbawienia wolności do 10 lat włącznie.

Przyłączamy się do apelu służb pożarniczych, prosimy o rozwagę i poważne traktowanie nie tylko przyrody, ale i życia ludzkiego.

M. Mianowicz

NOWY DWÓR MAZ. Konkurs świetlicowy w Modlinie Twierdzy

„Kartka Wielkanocna" od uczniów

Tuż przed świętami, 24 marca br. z okazji Świąt Wielkanocnych został ogłoszony konkurs na najpiękniejszą Kartkę Wielkanocną

Uczniowie pod kierunkiem swoich wychowawczyń: p. J. Skibińskiej oraz p. A. Fajdek poprzez platformę Microsoft Teams bardzo chętnie wykonali swoje prace konkursowe. Każda z nich była estetyczna i niepowtarzalna. Laureatami konkursu zostali:

I miejsce – Dawid Jagiełło
II miejsce – Martynka Pracka
III miejsce – Tendera Katarzyna
III miejsce – Jeziorski Krystian
Wyróżnienia: Jakub Golak, Lena Rojek, Dominik Fabryc.

Gratulujemy zwycięzcom i ze względu na panującą epidemiczną sytuację po odbiór dyplomów i nagród ufundowanych przez p. Justynę Paszkiewicz – Radną Rady Miejskiej w Nowym Dworze Mazowieckim zapraszamy do małej szkoły lub po powrocie do szkoły.

Tekst i foto: **J. Skibińska i A. Fajdek**

Kasia Tendera

Krystian Jeziorski

Dawid Jagiełło

Martyna Pracka

eprasa.pl ffee152556

W Pułtusku powstanie Punkt Szczepień Masowych

W związku z rządową propozycją tworzenia Punktów Szczepień Masowych (PSM), jak również perspektywą zwiększenia w kwietniu dostaw szczepionek przeciw COVID-19, część samorządów gminnych rozważa możliwość zorganizowania takich punktów na swoim terenie.

Burmistrz Miasta Pułtusk już podjął decyzję w tej sprawie i zgłosił gotowość utworzenia Punktu Szczepień Masowych w naszym mieście.

Celem tworzenia Punktów Szczepień Masowych jest jak najszybsze zwiększenie potencjału szczepień powszechnych, a przez to zabezpieczenie mieszkańców przed wzrostem liczby zakażeń. Utworzenie i przygotowanie do pracy Punktu Szczepień Masowych należy zsynchronizować z zaproponowanym przez rząd *„Harmonogramem i procedurą tworzenia punktów szczepień masowych"*. Przewidziany termin realizacji zadania to 18 kwietnia br. Punkty Szczepień Masowych można organizować w remizach, szkołach, domach kultury, halach sportowych, ale również w namiotach lub punktach drive thru. Ważne jest, aby były one powszechnie dostępne, odpowiednio oznaczone, z wydzieleniem niezbędnych części, z przygotowaniem koniecznych urządzeń i mebli, w ścisłej współpracy z podmiotami wykonującymi działalność leczniczą oraz innymi służbami. Początek szczepienia pierwszych pacjentów został przewidziany w harmonogramie rządowym w dniach 19-25 kwietnia.

O szczegółach działania pułtuskiego Punktu Szczepień Masowych będziemy informowali mieszkańców na bieżąco.

Referat Zarządzania Kryzysowego i Spraw Wojskowych,
Wydział Edukacji i Promocji Urzędu Miejskiego w Pułtusku

INFORMACJA O DYSTRYBUCJI MASECZEK OCHRONNYCH

Urząd Miejski w Pułtusku przypomina, że w związku z dystrybucją na terenie Gminy Pułtusk masek ochronnych zabezpieczających przed zakażeniem wirusem SARS-CoV-2, Miejski Ośrodek Pomocy Społecznej w Pułtusku wydaje maski typu medycznego osobom zamieszkałym na terenie Gminy Pułtusk. Każdej osobie przysługują 3 szt. Akcja wydawania jest prowadzona przez w Miejski Ośrodek Pomocy Społecznej w Pułtusku, w godzinach od 10.00 do 12.00.

Jednocześnie informujemy, że istnieje możliwość zgłaszania pułtuskich zakładów pracy do udziału w akcji. W celu otrzymania maseczek ochronnych dla pracowników, należy zgłaszać zapotrzebowanie w formie wiadomości e-mail kierowanej do Wydziału Zarządzania Kryzysowego, Spraw Wojskowych i Straży Miejskiej Urzędu Miejskiego w Pułtusku (zk@pultusk.pl), podając liczbę osób zatrudnionych, zameldowanych na terenie Gminy Pułtusk.

Wydział Zarządzania Kryzysowego, Spraw Wojskowych i Straży Miejskiej

OGŁOSZENIE z dnia 25.03.2021 r.

BURMISTRZ MIASTA PUŁTUSK OGŁASZA IV PRZETARG USTNY NIEOGRANICZONY

na sprzedaż lokalu użytkowego w budynku przy ulicy Kotlarskiej 7 w Pułtusku wraz z przypadającym na ten lokal udziałem we współwłasności części wspólnych budynku i urządzeń nie służących wyłącznie do użytku właścicieli poszczególnych lokali oraz takim samym udziałem we współwłasności gruntu.

Oznaczenie nieruchomości wg danych ewidencji gruntów, nr księgi wieczystej	Opis lokalu	Przeznaczenie nieruchomości i sposób jej zagospodarowania	Cena wywoławcza zł	Wadium zł
Miasto Pułtusk Obręb 14 działka nr 195/2 o pow. 0,0253 ha KW Nr OS1U /00017207/9	Lokal użytkowy o powierzchni 78,53 m2, mieszczący się w budynku przy ul. Kotlarskiej 7 w Pułtusku.	Budynek przy ul. Kotlarskiej 7, w którym mieści się lokal użytkowy objęty niniejszym ogłoszeniem, leży na obszarze nieobjętym ustaleniami miejscowego planu zagospodarowania przestrzennego. Nieruchomość jest zagospodarowana jako mieszkalno – usługowa. Nieruchomość położona jest na terenie objętym ochroną konserwatorską, w związku z tym istnieje obowiązek uzgadniania wszelkich zamierzeń inwestycyjnych planowanych na nieruchomości z Mazowieckim Wojewódzkim Konserwatorem Zabytków.	**160 000,00**	**16 000,00**

Przetarg odbędzie się w dniu 11.05.2021 r. o godz. 1000 w siedzibie Urzędu Miejskiego w Pułtusku – Rynek, Ratusz, w Sali Rady (I piętro).

Wadium w wysokości określonej powyżej uczestnik przetargu winien wpłacić w formie pieniężnej, najpóźniej w dniu 07.05.2021 r. w Punkcie Kasowym w siedzibie Urzędu Miejskiego w Pułtusku lub na konto Gminy Pułtusk - PKO Bank Polski S.A. Nr 73 1020 1592 0000 2702 0276 3597.

W przetargu mogą brać udział osoby, które wniosą wadium w wysokości i terminie wyznaczonym w niniejszym ogłoszeniu. Przystąpienie do przetargu wymaga legitymowania się dokumentem potwierdzającym tożsamość. Jeżeli uczestnika przetargu zastępuje inna osoba, winna ona przedstawić pełnomocnictwo z notarialnie poświadczonymi podpisami. W przypadku małżonków, do dokonania czynności przetargowych konieczna jest obecność obojga lub jednego z nich ze stosownym pełnomocnictwem drugiego małżonka, zawierającym zgodę na odpłatne nabycie nieruchomości ze środków pochodzących z majątku wspólnego lub złożenie przez osobę przystępującą do przetargu oświadczenia woli nabycia nieruchomości z majątku odrębnego. W przypadku osoby upoważnionej do reprezentowania osoby prawnej podlegającej wpisowi do Krajowego Rejestru Sądowego wymagane jest okazanie przez osobę upoważnioną do reprezentowania osoby prawnej aktualnego wypisu z KRS. Na wypadek nie dokonania przez bank przelewu wadium wpłaconego przez osobę zamierzającą wziąć udział w niniejszym przetargu, zaleca się posiadanie przy sobie dowodu jego wpłaty.

Wadium wpłacone przez uczestnika, który wygra przetarg zalicza się na poczet ceny sprzedaży nieruchomości. W razie uchylenia się uczestnika, który wygra przetarg od zawarcia umowy notarialnej wadium ulega przepadkowi. Osobom, które nie wygrały przetargu, wadium wpłacone przelewem zostanie zwrócone nie później niż przed upływem 3 dni od dnia zamknięcia przetargu i po pisemnej dyspozycji wpłacającego.

Organizator przetargu zawiadomi osobę ustaloną jako Nabywca nieruchomości o miejscu i terminie zawarcia umowy sprzedaży najpóźniej w ciągu 21 dni od dnia rozstrzygnięcia przetargu. W przypadku uchylenia się Nabywcy od zawarcia umowy notarialnej, tj. nie przystąpienia bez usprawiedliwienia do zawarcia umowy w miejscu i terminie podanym w zawiadomieniu lub braku zapłaty ceny nieruchomości do dnia zawarcia umowy, Burmistrz Miasta Pułtusk może odstąpić od zawarcia umowy, a wpłacone wadium nie podlega zwrotowi. Cena nieruchomości lokalowej płatna jednorazowo najpóźniej w przeddzień zawarcia aktu notarialnego.

Na podstawie art. 43 ust. 1 pkt 10 ustawy z dnia 11 marca 2004 r. o podatku od towarów i usług (Dz. U. z 2020 r., poz. 106 z poźn. zm.) sprzedaż nieruchomości lokalowej zwolniona jest z podatku VAT.

W dziale III KW Nr OS1U/00017207/9 wpisano: ograniczone prawo rzeczowe związane z inną nieruchomością – służebność drogowa na rzecz każdoczesnego właściciela budynku usytuowanego na działce nr 195/3 objętego KW Nr 25114 po działce nr 195/2 objętej niniejszą księgą do działki nr 195/4 objętej KW Nr 762.

Lokal użytkowy jest przedmiotem umowy najmu obowiązującej do dnia 30.04.2021 r.

Nabywca przejmuje nieruchomość w stanie istniejącym.

Lokal użytkowy można oglądać w każdy wtorek w godz. 10-11, po telefonicznym ustaleniu z zarządcą tj. TBS Pułtusk Sp. z o.o., ul. Białowiejska 17, tel. 23 692 33 93.

Przeprowadzone w dniach 06.10.2020 r., 17.11.2020 r. i 16.02.2021 r. przetargi ustne nieograniczone na sprzedaż w/w lokalu użytkowego zakończyły się wynikiem negatywnym.

Burmistrz Miasta Pułtusk może odwołać przetarg z ważnych powodów.

Bliższych informacji o przetargu udziela Wydział Gospodarki Gruntami i Architektury Urzędu Miejskiego w Pułtusku pok. nr 37, tel. 23 306 72 37.

Policzmy się dla Polski!
Rozpoczął się Narodowy Spis Powszechny 2021

Od 1 kwietnia trwa największe i najważniejsze badanie polskiego społeczeństwa, czyli Narodowy Spis Powszechny Ludności i Mieszkań 2021 (NSP 2021). Spis jest obowiązkowy dla każdej osoby mieszkającej w Polsce, a podstawową metodą będzie samospis internetowy.

Najważniejszy cel NSP 2021 to poznanie sytuacji demograficznej i mieszkaniowej na poziomie kraju, województw, powiatów i gmin. Dzięki tym danym będzie można analizować zmiany, jakie zaszły w procesach demograficzno-społecznych i ekonomicznych od czasu ostatniego spisu powszechnego (2011 r.), a także tworzyć prognozy dotyczące rozwoju Polski w najbliższych latach.

Obowiązek, ale przede wszystkim szansa

Każda osoba mieszkająca w Polsce niezależnie od posiadanego obywatelstwa czy wieku jest zobowiązana do udziału w spisie. W imieniu dzieci spisu dokonują rodzice lub opiekunowie prawni). Taki obowiązek wynika z zapisów dwóch ustaw - o statystyce publicznej oraz narodowym spisie powszechnym ludności i mieszkań. Warto również pamiętać o spisaniu współmieszkańców przebywających za granicą, jeśli nadal są zameldowani na stałe w naszym mieszkaniu.

Nasz udział w spisie powinien jednak wynikać przede wszystkim z poczucia odpowiedzialności. Wyniki NSP 2021 posłużą do planowania działań w najważniejszych dla społeczeństwa obszarach, takich jak: rodzina, szkolnictwo, rynek pracy, mieszkania, emerytury i wiele innych. Od kompletności i jakości danych będą zatem w dużej mierze zależeć losy naszego kraju, województwa, powiatu i gminy do czasu następnego spisu powszechnego, czyli co najmniej przez najbliższe 10 lat. Dlatego tak bardzo liczy się każdy wypełniony formularz spisowy.

Najwygodniej przez Internet

Samospis internetowy to podstawowa i obowiązkowa metoda spisowa. Jest też najbardziej przyjazna – możemy się spisać w domu w dogodnym dla siebie terminie nie czekając na kontakt z rachmistrzem.

Aplikacja spisowa NSP 2021 zostanie udostępniona 1 kwietnia na stronie https://spis.gov.pl/. Do elektronicznego formularza zalogujemy się korzystając z Krajowego Węzła Identyfikacji Elektronicznej lub podając numer PESEL wraz z nazwiskiem rodowym matki. Dla cudzoziemców bez numeru PESEL przewidziano odrębny tryb logowania z wykorzystaniem poczty e-mail.

Osoby, które nie mają komputera lub Internetu, powinny zgłosić się do Urzędu Gminy/Miasta. Na spisującą się osobę będzie czekać specjalnie przygotowane stanowisko komputerowe z dostępem do sieci internetowej.

Rachmistrz tylko w ostateczności

Jeżeli z ważnych powodów nie spisaliśmy się przez Internet, musimy spodziewać się telefonu lub nawet wizyty rachmistrza. Jeśli do tego dojdzie, nie możemy mu odmówić udzielenia odpowiedzi. Z tego względu – podkreślmy to raz jeszcze – warto spisać się samodzielnie przez Internet odpowiednio wcześniej w dogodnym dla nas terminie.

Na terenie województwa mazowieckiego będzie pracować 2,5 tys. rachmistrzów spisowych. Dane odnośnie tożsamości rachmistrza będziemy mogli zweryfikować dzwoniąc na infolinię spisową pod numer 22 279 99 99, w aplikacji „Sprawdź rachmistrza" na stronie https://spis.gov.pl, a także na stronie internetowej Urzędu Statystycznego w Warszawie https://warszawa.stat.gov.pl/.

Dane będą bezpieczne

Ochrona danych zbieranych podczas spisów powszechnych i wszystkich innych badań ma dla polskiej statystyki publicznej bezwzględny priorytet. Wypełniając formularz spisowy NSP 2021 możemy być pewni, że dane nie będą ujawnione ani przekazane innym podmiotom.

Wszystkie dane osobowe przetwarzane w ramach prac spisowych są poufne i podlegają szczególnej ochronie, na zasadach określonych w ustawie o statystyce publicznej oraz w ustawie o ochronie danych osobowych. Osoby wykonujące prace spisowe – rachmistrzowie i pracownicy statystyki publicznej - są obowiązane do przestrzegania tajemnicy statystycznej. Za jej złamanie grozi do lat 3 kary pozbawienia wolności.

Więcej informacji: **https://spis.gov.pl/** **Infolinia spisowa: 22 279 99 99**

Zawiadomienie
o wszczęciu postępowania

Zgodnie z art. 61 § 4 ustawy z dnia 14 czerwca 1960 r. - Kodeks postępowania administracyjnego (Dz. U. z 2020 r. poz. 253 z późn. zm.)

zawiadamiam

że na wniosek ENERGA OPERATOR S.A, w imieniu której działa pełnomocnik Pan Mariusz Malinowski wszczęte zostało postępowanie administracyjne w sprawie ustalenia lokalizacji inwestycji celu publicznego polegającej na budowie elektroenergetycznej linii kablowej nN ze złączem kablowo – pomiarowym, na terenie działek nr ewid. 46/5, 47, 45, 46/2 w obrębie 24 miasta Pułtusk.

W związku z powyższym informuję, że zgodnie z art. 10 § 1 KPA strony postępowania mogą zapoznać się z aktami sprawy po wcześniejszym uzgodnieniu terminu z właściwym pracownikiem Urzędu (zgodnie z Zarządzeniem Nr 166/2020 Burmistrza Miasta Pułtusk z dnia 22.04.2020 r. z późn. zm. w sprawie ograniczenia dostępu interesantów do pomieszczeń Urzędu Miejskiego w Pułtusku oraz Miejskiego Ośrodka Pomocy Społecznej w Pułtusku) oraz zgłosić do niej ewentualne wnioski, dowody i uwagi.

Zgodnie z art. 78 § 1 KPA, strona ma prawo żądać przeprowadzenia dowodu, który może być uwzględniony, gdy przedmiotem dowodu jest okoliczność mająca znaczenie dla sprawy.

Sprawę prowadzi: Justyna Borowska tel. 23 306 72 37 justyna.borowska@pultusk.pl

Z up. Burmistrza
mgr inż. Anna Maliszewska
Kierownik Wydziału
Gospodarki Gruntami i Architektury

eprasa.pl ffee152556

Długotrwałe nauczanie zdalne w szkołach i uczelniach źle wpływa na psychikę młodych ludzi

Skutki długotrwałego nauczania zdalnego w szkołach czy na uczelniach są ogromne, zwłaszcza jeśli chodzi o zdrowie psychiczne. Wiele młodych ludzi już teraz potrzebuje pomocy terapeuty czy psychologa – mówi PAP psycholożka dr Marta Znajmiecka z Instytutu Psychologii Uniwersytetu Łódzkiego

Od poniedziałku wszyscy uczniowie w Polsce powrócili do nauki zdalnej. Do tej pory w większej części kraju uczniowie klas I-III uczyli się w szkołach. W formule zdalnej uczą się też studenci.

Psycholożka dr Marta Znajmiecka z Instytut Psychologii Uniwersytetu Łódzkiego zapytana o to, jakie są konsekwencje wielomiesięcznego nauczania w takiej formie, zwróciła uwagę przede wszystkim na aspekt zdrowia psychicznego.

„Proces nauczania obejmuje nie tylko kwestie przekazywania wiedzy i jej nabywania, ale również mieści się w nim wychowanie i zaspokajanie potrzeb, m.in. kontaktu z drugim człowiekiem, bycia w grupie społecznej. Teraz te potrzeby nie są zaspokajane od roku" – zauważyła.

Mówiąc o skutkach długotrwałego nauczania zdalnego, wskazała na szkody w zdrowiu psychicznym.

„Myślę, że będziemy dotykać tych problemów coraz więcej. Wiele dzieci już teraz potrzebuje pomocy psychologa lub terapeuty" – zaznaczyła.

„Nasilają się różne lęki. Spotykamy się z takimi sytuacjami, że wieku młodych ludzi boi się wyjść z domu na ulicę. Gdy spotykają się w realu, to nie bardzo wiedzą, jak ze sobą być i o czym rozmawiać" – wyjaśniła.

Według ekspertki wiele konsekwencji związanych ze zdrowiem psychicznym dopiero się ujawni. „Będzie szereg negatywnych skutków tej izolacji" – podkreśliła.

Wskazała też na obniżoną efektywność nauczania. „Ona drastycznie spadnie, ci ludzie będą mieli deficyty, które gdzieś będą musieli nadrobić, na przykład w postaci korepetycji. To będzie z czasem wychodziło" – podkreśliła.

Jednak najgorszą konsekwencję lockdownu – według psycholożki – będą skutki społeczne dla rozwoju młodych ludzi, które są nie do nadrobienia: nabywanie kompetencji społecznych, doświadczenia w byciu z drugą osobą, komunikacji, rozwiązywania konfliktów.

„Jeśli tylko będzie to możliwe, należy rozważyć powrót do nauczania hybrydowego" – rekomenduje ekspertka.

Dr Znajmiecka dodała, że do młodych ludzi w procesie uczenia obecnie kierowany jest jednostronny przekaz.

„Nie mają możliwości współdziałania w zespole albo te możliwości są mocno ograniczone" – powiedziała. W jej ocenie oznacza to, że nauka odbywa się „bardzo wąskim kanałem".

„Nauczyciel przekazuje, uczeń zwykle indywidualne pracuje, coś też robi się w zespołach, ale to nie jest rodzaj interakcji jak w realu. Sfera społeczna jest w dużej mierze niezaspokojona" – zaznaczyła.

W ocenie dr Znajmieckiej nauczanie zdalne wymaga wielu kompetencji zarówno od prowadzącego, jak i od uczniów: umiejętności skupienia, samomotywacji, koncentracji.

„A przecież rozpraszaczy jest bardzo dużo. Obserwuję, jak młodzież się uczy. Często włączona jest muzyka w tle, telefon leży obok, obok jakaś gra. Efektywność procesu nauczania w sposób zdalny jest, z moich obserwacji, dużo mniejsza" – zaznaczyła.

Według niej konieczne jest stosowanie innych metod nauczania. „U mnie się sprawdzają na przykład krótkie prace oddawane w czasie zajęć, włączone kamerki, mimo że uczniowie czy studenci robią to niechętnie. Dzięki temu lepsza jest interakcja w czasie zajęć" – podkreśliła.

PAP - Nauka w Polsce,
Szymon Zdziebłowski

Na początku dzieci cieszyły się z zamknięcia, teraz mają coraz większe problemy

Na początku dzieci i młodzież cieszyły się z zamknięcia z powodu pandemii, ale przedłużająca się izolacja nasiliła wiele problemów psychicznych, co widać na oddziałach - powiedziała PAP pełnomocnik Ministra Zdrowia ds. psychiatrii dzieci i młodzieży prof. Małgorzata Janas-Kozik

„Muszę przyznać, że patrząc na skutki epidemii okiem klinicysty - osoby, która przede wszystkim jest praktykiem - muszę przyznać, że ta trzecia fala, a nawet czas drugiej był zupełnie inny niż sytuacja na początku epidemii. W tej chwili mamy stuprocentowe obłożenie miejsc w naszym szpitalu. Mam 62 miejsca, a 64 pacjentów. Są to bardzo różne zaburzenia: afektywne – depresyjne lub maniakalne, zachowania agresywne czy autoagresywne i zburzenia psychotyczne, czyli wskazujące np. na schizofrenię" - powiedziała prof. Janas-Kozik, pełniąca również funkcję kierownika Oddziału Klinicznego Psychiatrii i Psychoterapii Wieku Rozwojowego Centrum Pediatrii im. Jana Pawła II w Sosnowcu.

„To są albo zupełnie nowe zburzenia albo nasilające się lub nawracające na skutek różnych czynników – sytuacji w domu rodzinnym, zamknięcia, stresu i nieprzyjmowania leków" - wyjaśniła.

Ekspertka powołała się na badania pokazujące, że na początku epidemii dzieci i młodzież inaczej oceniały swoją sytuację niż teraz. Według jednego z nich (Fundacja „Dajemy Dzieciom Siłę") na początku epidemii blisko połowa ankietowanych dzieci i młodzieży (49,8 proc.) zadowolona była ze swojego życia. Powodem dobrego nastroju było to, że uczniowie nie musieli chodzić do szkoły (50,6 proc.), mieli więcej czasu na odpoczynek (49,6 proc), nie doświadczali stresu szkolnego (49 proc.).

Większość z nich skarżyła się jednak na to, że nie mogą spotykać koleżanek i kolegów (63,2 proc.) i muszą siedzieć w domu (51,4 proc.).

Natomiast kolejne badanie - wyniki którego przytoczyła dalej - przeprowadzone tym razem wśród nauczycieli pokazało, że największym problemem, z którym borykają się obecnie dzieci jest depresja. Na nią wskazało 40 proc. ankietowanych nauczycieli, którzy brali udział w badaniu zrealizowanym przez Fundację Edukacja dla Demokracji w ramach projektu „Rozmawiaj z klasą" czy Fundacji Szkoła z Klasą.

„Natomiast 36 proc. wskazało na uzależnienie od telefonu, komputera, tabletu. 33 proc. nauczycieli mówiło też o agresji jako najpoważniejszym problemie, 32 proc. wskazało też na problemy z rówieśnikami, a 24 proc. na zaburzeniach koncentracji" - powołała się na badanie ekspertka i wyjaśniła, że problemy z koncentracją mogą być początkiem zaburzeń psychicznych i pojawiać się praktycznie w nich wszystkich.

Dodatkowo dzieci - jak zauważyła dalej - w tej chwili mówią o tym, że brakuje im często zainteresowania rodziców, nie czują akceptacji rówieśniczej, odczuwają osamotnienie, tęsknią za kolegami i codzienną rutyną. Dodatkowo narzekają, że mają za mało ruchu, co dodatkowo obniża nastrój.

Równocześnie profesor wyraziła wątpliwość, czy szkoła będzie w stanie pomóc uczniom po pandemii. Jej zdaniem szkoła tak funkcjonująca, jak przed pandemią, teraz „nie ma już racji bytu".

„Epidemia obnażyła wszelkie nieprawidłowości dotyczące edukacji. Szkoła musi się zmienić, w pierwszej fali pandemii mieliśmy naszą klinikę obłożoną w połowie. Połowa dzieci cieszyła się, że jest lockdown i nie trzeba chodzić do szkoły. Wtedy dziecko z zaburzeniami lękowymi, z autyzmem odnalazło się, bo nie było narażone na ocenę społeczną. Natomiast druga fala kompletnie odwróciła te proporcje, gdy pojawiło się poczucie izolacji, nieprzewidywalności i brak możliwości planowania. To dotyczy nie tylko dzieci" - powiedziała.

Przypomniała w tym kontekście, że Polskie Towarzystwo Psychiatryczne wydało rekomendacje dla specjalistów, ale też rodzin, jak radzić sobie z izolacją, pracą zdalną.

„To jest bardzo trudna sytuacja, bo na bardzo małej powierzchni w domu musi się zmieścić kilka osób. Strefę domową trzeba podzielić, podobnie jak czas, na ten który spędzamy wspólnie i ten, gdy mamy prywatność, by resetować swoje emocje" - powiedziała.

Wskazała też na problem dzieci, które w czasie pandemii „zniknęły" z systemu edukacji. To są dzieci, które mają ograniczony dostęp do rozwiązań cyfrowych, ale też takie, które wagarują - nie uczestniczą w lekcjach z różnych innych powodów. „Są też tacy, którzy dzielą ekran w czasie lekcji zdalnych i są w zupełnie innym świecie" - zaznaczyła.

Profesor przyznała także w rozmowie, że przeanalizowała wiele tekstów naukowych poświęconych kondycji psychicznej dzieci w pandemii. „Te artykuły potwierdzają wzrost zachowań agresywnych, drażliwości, opozycyjności. Zwiększyła się częstość zaburzeń nastroju i lękowych u dzieci" - zaznaczyła.

Pytana o to, w jaki sposób można by tę sytuację uzdrowić powiedziała, że konieczna jest praca z całą rodziną - jej wsparcie.

„Rodziny dysfunkcyjne kompletnie się posypały. To musi być praca z dzieckiem, ale też z jego rodziną. Psychiatrzy dziecięco-młodzieżowi są do tego przyzwyczajeni. Do tego też przystosowane są pierwsze poziomy referencyjne, czyli nowe placówki - środowiskowe poradnie psychologiczno-psychoterapeutyczne, które zostały powołane w ramach reformy psychiatrii dziecięcej" - zaznaczyła.

Przypomniała, że w tej reformie chodzi nie o to, by było więcej oddziałów zamkniętych, lecz by dziecko lub nastolatek otrzymywali wsparcie najbliżej miejsca swojego zamieszkania. Zajmować nimi mają się ośrodki środowiskowej opieki psychologiczno-psychoterapeutycznej (I poziom referencyjny). Młodzi pacjenci, którzy jednak wymagają interwencji psychiatrycznej objęci będą opieką środowiskowych placówek zdrowia psychicznego i oddziałów dziennych (II poziom) albo – jeśli tego wymagać będzie przypadek - trafią do wysokospecjalistycznych całodobowych ośrodków opieki psychiatrycznej, czyli na oddziały szpitalne (III poziom). Te dwa ostatnie faktycznie już w systemie funkcjonują.

Jak zauważyła ekspertka reforma psychiatrii dziecięcej, która – jak określiła - jest ewolucją była koniecznością.

„Byliśmy pod ścianą, system był już tak niewydolny, że nie dalibyśmy rady. Natomiast teraz jest światełko w tunelu. Jesteśmy dobrej myśli, ale ciężka praca przed nami. Ważne jest to, że środowisko jest skonsolidowane. Nie chcemy zwiększenia łóżek w szpitalach, ale chcemy by dziecko w środowisku miało zapewniona fachową opiekę i wsparcie" – zaznaczyła.

Założenia reformy ogłoszono na początku 2020 roku. Przewiduje ona, że w każdym powiecie funkcjonować będzie ośrodek środowiskowej opieki psychologiczno-psychoterapeutycznej. W całym kraju powstanie ich około 300. Obecnie, ze względu na epidemię, kontraktowanie nowych placówek wydłuża się. Funkcjonuje ich w tej chwili ponad 200.

Zatrudniają zespół specjalistów złożony z psychologa, terapeuty środowiskowego oraz psychoterapeutów dzieci i młodzieży. Prowadzone są porady psychologiczne (w tym diagnostyczne), sesje psychoterapii indywidualnej oraz rodzinnej, sesje wsparcia psychospołecznego. Ponadto specjaliści realizują wizyty domowe, środowiskowe. Powinny one stanowić co najmniej 15 proc. wszystkich świadczeń.

Na miesięczne funkcjonowanie jednej placówki – jak założono na początku 2020 roku – NFZ przeznaczy 50 tys. zł. Przyjęto wtedy, że roczny koszt ich funkcjonowania wyniesie 150–180 mln zł.

Jak podkreśliła ekspertka reforma prowadzona jest dwutorowo. Po pierwsze zmienia się sposób udzielania świadczeń dla rodziny i pacjenta, ale także szkoli się kadrę. Z grantu europejskiego POWER sięgającego blisko 35 mln zł stworzono nową specjalizację - psychoterapeuta dzieci i młodzieży, poszerzono specjalizację z psychologii klinicznej o psychologię kliniczną dzieci i młodzieży oraz stworzono nowy zawód medyczny– terapeuta środowiskowy. Środki przydzielono w drodze konkursu 6 ośrodkom w kraju. Dzięki temu na koniec projektu w tych trzech dziedzinach będzie przeszkolonych już prawie około 1000 specjalistów.

Nakłady na opiekę psychiatryczną dla dzieci i młodzieży w 2020 roku podwoiły się w stosunku do 2019 roku i przekroczyły poziom 504 mln zł.

Reformie psychiatrii dziecięcej poświęcone będzie spotkanie Rady ds. Ochrony Zdrowia powołanej w lutym przy prezydencie. Odbędzie się ono w środę. (PAP)

Nauka w Polsce
Klaudia Torchała

eprasa.pl ffee152556

KULTURA. Zmarł wokalista Krzysztof Krawczyk

„Tak śpiewnie dusza łka...” - zmarł Krzysztof Krawczyk

Był legendą polskiej sceny muzycznej, w rytm jego przebojów bawiły się całe pokolenia Polaków. W drugi dzień świąt Wielkanocnych zmarł Krzysztof Krawczyk, miał 74 lata

Artysta znany jest m.in. z przebojów „Parostatek”, „Jak minął dzień” czy „Mój przyjacielu”. W ostatnich tygodniach przeszedł COVID-19. W sobotę, po niemal dwóch tygodniach, opuścił szpital. Krzysztof Krawczyk trafił do szpitala w poniedziałek, po tym jak nagle zasłabł. Zmarł w godzinach popołudniowych.

Krzysztof Krawczyk był jednym z najsłynniejszych barytonów w Polsce. W swojej twórczości inspirował się popem, bluesem, soulem, jazzem, rock and rollem, ale też muzyką country. Miał na swoim koncie dziesiątki albumów. Jego wielka przygoda z estradą rozpoczęła się w 1963 r., gdy zadebiutował w zespole Trubadurzy. Karierę solową rozpoczął 10 lat później. W latach 70. Krawczyk występował na wielu festiwalach nie tylko w Polsce, ale również w NRD, Związku Radzieckim, Jugosławii, Bułgarii, Szwecji, Grecji, Belgii, Holandii.

Słynny baryton gościł również w czerwcu 2007 r. w Nowym Dworze Maz. na dniach miasta. Artysta spędził z mieszkańcami dużo czasu również poza samym koncertem, rozdając autografy czy po prostu rozmawiając z nimi.

- *Mam cały czas w pamięci jego koncert podczas Dni Nowego Dworu Mazowieckiego w 2007 roku, które odbywały się jeszcze w Parku Miejskim. Wspaniały artysta i jakże normalny, życzliwy człowiek. Po występie przez kilkadziesiąt minut rozdawał autografy, do ostatniego fana. Miał ogromny szacunek do odbiorców swojej muzyki i nie mógł pozwolić, żeby ktoś odszedł rozczarowany. Coraz mniej takich artystów* - napisał burmistrz Nowego Dworu Maz., Jacek Kowalski w mediach społecznościowych.

Wielki artysta wypłynął w swój ostatni, piękny rejs.

EG

Krzysztof Krawczyk podczas XV Dni Nowego Dworu Maz. w 2007 r. Fot. archiwum

NASIELSK. Zmarła właścicielka „Młynu Gąsiorowo”

Adriana Machnacz przegrała z COVID-19

Adriana Maria Machnacz była osobą bardzo znaną na Mazowszu, zwłaszcza w Pułtusku, Legionowie czy Nasielsku

Wydawało się, że jest niezniszczalna. Odnosiła wciąż sukcesy w różnych dziedzinach życia. Była osobą niezwykle utalentowaną. Znajomi odkrywali wciąż nowe jej talenty i zainteresowania. Śpiewała, grała na instrumentach, malowała i... latała. Latała wysoko ponad chmury. Na różnego rodzaju statkach powietrznych. Ostatnio najbardziej lubiła balony i baloniarstwo. Wzlatywała wysoko i bezpiecznie lądowała. Najczęściej na lotnisku w nasielskim Chrcynnie, gdzie miała wielu przyjaciół. Chociaż, mówiąc o przyjaciołach, trzeba od razu dodać, że przyjaciół miała wielu i wszędzie, gdzie się znalazła, bo była życzliwa ludziom. Lubiła też nurkować i to głęboko. Odwaga i rozwaga to wspaniałe jej atuty, które sprawiały, że była kobietą sukcesu. Na wielu polach życiowej drogi. Jak się ostatnio okazało – krótkiej drogi. Miała zaledwie 37 lat, gdy w marcu 2021 roku dopadł ją zabójczy wirus.

Jej sztandarowym osiągnięciem był „Młyn Gąsiorowo”. Powstał w Gąsiorowie na granicy trzech mazowieckich gmin: Świercz, Winnicy i Nasielska. Młyn w tym miejscu nie był czymś nowym. Tu od ponad wieku istniała osada młynarska. Niestety czas płynie, wszystko się zmienia i dawny młyn musiał zakończyć swą działalność. Nasza bohaterka reaktywowała go, dała mu nowe życie. Wykorzystała jego zabudowania i dostosowała wszystko do swego projektu, w którym umieściła wiele działań związanych z dotychczasową rolą wsi, jaką była rola producenta szeroko rozumianej żywności. Żywności produkowanej w sposób tradycyjny i w sposób tradycyjny przetwarzanej i serwowanej. Gastronomię połączyła z turystyką wiejską. Pamiętała także o tym, że istnieje potrzeba przekazywania tradycji, także gastronomicznych, nowemu pokoleniu.

I tak powstał Ośrodek „Młyn Gąsiorowo”, a w nim gospoda, dom gościnny dla 50 osób, klimatyczna sala weselna wykorzystywana na różne uroczystości i szkolenia, wielki atestowany plac zabaw dla dzieci „Gąsiorkowo”, ścieżka edukacyjna ze zwierzętami. Wokół były piękne zielone tereny, gdzie upatrzyli dla siebie miejsce miłośnicy balonów. Ważną rolę odgrywała też strefa gastronomiczna tego Ośrodka. „Młyn Gąsiorowo” promował kuchnię regionalną północnego Mazowsza sięgając do strych receptur i starych sposobów przygotowywania produktów. Szybko okazało się, że taka placówka ma przed sobą przyszłość. „Młyn Gąsiorowo” uznawany był za jeden z najlepszych punktów na gastronomicznej mapie Mazowsza. Kuchnia Ośrodka „Młyn Gąsiorowo” dwukrotnie został nagrodzona PERŁĄ, nagrodą przyznawaną przez Polską Izbę Produktu Regionalnego i Lokalnego za najlepsze potrawy regionalne. Pani Adriana wspierana przez swego męża Jacka mogła czuć satysfakcję z tego, co już zrobiła. A planów miała jeszcze wiele. Ośrodek cieszył się powodzeniem i aby w większej grupie skorzystać z jego usług trzeba było zapisywać się w kolejkę.

Ostatni rok był bardzo trudny w życiu Adriany. Wiele ośrodków turystycznych, gastronomicznych i kulturalnych po prostu upadło. Nasza bohaterka podejmowała heroiczne działania, aby ochronić swój ośrodek i utrzymać załogę, która była jej opoką w latach prosperity. Produkty Gąsiorowa można było zamówić z odbiorem na miejscu, ale dowożono je również do Warszawy, Legionowa, Nasielska, Pułtuska, Obrytego i innych miejscowości. Wydawało się, że Ada, jak ją nazywali znajomi i przyjaciele, i z tej trudnej sytuacji w jakiej wszyscy się znaleźliśmy wyjdzie zwycięsko i że znowu zobaczą ją jak zawsze uśmiechniętą i gotową służyć innym i że znowu stanie z harmonią z zespołem ludowym z Obrytego i znowu popłynie radosny śpiew. Niestety, los chciał inaczej. 25 marca wieczorem odeszła do wieczności. Zmarła w pułtuskim szpitalu.

Andrzej Zawadzki, fot. **Tomasz Zawadzki**

eprasa.pl ffee152556

PIŁKA NOŻNA. Wyjazdowe zwycięstwo ze Zniczem Biała Piska

Kiepska passa Świtu przerwana!

Biało-Zieloni zwyciężyli w Wielką Sobotę ze Zniczem Biała Piska 2:0. Bramki dla nowodworzan w wyjazdowym meczu zdobyli Łukasz Sosnowski i Sebastian Cuch

Świt bardzo dobrze rozpoczął spotkanie. Już w 3. minucie piłkarze trenera Mariusza Miecznikowskiego wyszli na prowadzenie. Strzałem z rzutu wolnego z 30-stu metrów gola strzelił Łukasz Sosnowski. Podwyższenie prowadzenie przyszło 10 minut później. Po dośrodkowaniu Sosnowskiego z rzutu rożnego piłkę z dalszego słupka zbił Arkadiusz Ciach, a Sebastian Cuch zdobył bramkę głową.

Gospodarze także mieli swoje okazje, ale na ich drodze stawał Jakub Lemanowicz lub słupek bramki Świtu. Ponadto, miejscowym utrudniła czerwona kartka z 74. minuty Sebastiana Jarosza. Ostatecznie dwubramkowa zaliczka z początku meczu okazała się wystarczająca i Świt rozpoczął rozgrywki w grupie mistrzowskiej od wyjazdowego zwycięstwa. Dodatkowo wygrana Świtu przerwała passę 15-stu meczów bez porażki, którą Znicz zapoczątkował zwycięstwem 1:0 w... Nowym Dworze Mazowieckim.

Po 22. kolejce nowodworzanie awansowali na 5. miejsce w tabeli III ligi i do lidera – Pogoni Grodzisk Mazowiecki tracą 10 punktów. Kolejne spotkanie Świt rozegra w najbliższą sobotę. O 16:00 na własnym stadionie zmierzy się z Unią Skierniewice (4. miejsce).

Znicz Biała Piska – MKS Świt Nowy Dwór Mazowiecki 0:2 (0:2)

Bramki: 3′ Łukasz Sosnowski, 13′ Sebastian Cuch.

Znicz: Radzikowski – Ruszczyk (61′ Denis), Kuśnierz, Molski, Romachów, Jambrzycki, Woźniak (61′ Jarosz), Furman, Famulak (46′ Fiedorowicz), Kalinowski (81′ Ołów), Giełażyn.

Świt: Lemanowicz – Długołęcki, Cuch, Drwęcki, Kamiński, Niesłuchowski (59′ Bykowski), Sosnowski, Kuźma (87′ Drewnowski), Michalik B., Wiśniewski (72′ Michalik H.), Ciach.

Żółte kartki: Kuśnierz, Furman – Długołęcki, Cuch, Bykowski, Michalik B., Wiśniewski, Michalik H.

Czerwona kartka: 74′ Jarosz (Znicz)

Źródło: **mksswit.pl**

	Nazwa	M.	Pkt.	Z.	R.	P.	Bramki
1.	Pogoń Grodzisk Mazowiecki	22	**50**	16	2	4	50-20
2.	Legionovia Legionowo	22	**45**	13	6	3	35-20
3.	Unia Skierniewice	22	**42**	13	3	6	41-23
4.	Znicz Biała Piska	22	**40**	11	7	4	39-26
5.	Świt Nowy Dwór Mazowiecki	22	**40**	12	4	6	40-23
6.	Jagiellonia II Białystok	22	**38**	11	5	6	42-30
7.	Polonia Warszawa	22	**35**	10	5	7	35-25
8.	Legia II Warszawa	22	**34**	10	4	8	39-27
9.	Sokół Aleksandrów Łódzki	22	**34**	9	7	6	37-19
10.	KS Kutno	22	**33**	10	3	9	33-32
11.	Pelikan Łowicz	22	**32**	9	5	8	33-32
12.	Błonianka Błonie	22	**32**	10	2	10	42-34
13.	RKS Radomsko	22	**29**	8	5	9	31-30
14.	Lechia Tomaszów Mazowiecki	22	**27**	8	3	11	30-47
15.	GKS Wikielec	22	**26**	7	5	10	29-43
16.	Concordia Elbląg	22	**25**	6	7	9	24-27
17.	Broń Radom	22	**25**	6	7	9	25-37
18.	Ursus Warszawa	22	**25**	7	4	11	30-34
19.	Olimpia Zambrów	22	**18**	5	3	14	29-43
20.	Ruch Wysokie Mazowieckie	22	**17**	3	8	11	21-45
21.	Huragan Morąg	22	**16**	3	7	12	24-44
22.	KS Wasilków	22	**11**	3	2	17	16-64

SIATKÓWKA. Kolejna porażka biało-niebieskich

Zadyszka przed końcem sezonu

Nowodworzanki dość kiepsko rozpoczęły mecz z młodymi uczennicami z SMS Szczyrk. Po przegraniu 2 setów, zdołały „urwać" 2 partie, jednak w tie-breaku nie udało im się odwrócić losów całego spotkania

W pierwszej rundzie nowodworzanki wygrały z SMS-em 3:0 i była to jedna z nielicznych porażek młodych siatkarek. Siatkarki SMS-u przeważały we wszystkich elementach. W secie premierowym posiadały inicjatywę, prowadząc m.in. 8:5 i 16:12, by ostatecznie wygrać 25:21. W drugim walki było nieco więcej, biało-niebieskie zdołały odrobić początkowe straty do stanu 21:20, finisz należał jednak do podopiecznych trenera Wiesława Popika.

Od partii trzeciej gra na dobre się wyrównała. Nowodworzanki odskoczyły na 16:11 i wtedy szkoleniowiec gospodyń desygnował na parkiet **Martynę Czyrniańską** i **Martynę Leoniak**. Manewr ten okazał się być skuteczny, uczennice doprowadziły do remisu, jednocześnie zmarnowały swoje szanse i przegrały tę część meczu dopiero po grze na przewagi. Nowodworzanki stosowały liczne sprytne kiwki. Jako, że większość takich prób nie znajdywała odpowiedzi, zawodniczki NOSiR Świt niespodziewanie doprowadziły do tie-breaka.

Decydująca batalia to już popis uczennic, które „odjechały" błyskawicznie na 5:2, a tuż po zmianie stron prowadziły aż 10:3. Nie mogły tak potężnego zapasu punktowego zmarnować, sięgając po zasłużone zwycięstwo. Najbardziej przyczyniły się do niego wspomniane skrzydłowe – Czyrniańska zdobyła 32 punkty, Leoniak dołożyła ich 20.

NOSiR już wcześniej zapewnił sobie utrzymanie, zajmuje 9. miejsce i ma tyle samo punktów, co Częstochowianka – 29. Ostatnie dwa mecze podopieczne trenera Bartosza Kujawskiego rozegrają z Uni Opole i Energetykiem Poznań.

SMS PZPS Szczyrk – NOSiR Świt Nowy Dwór Mazowiecki 3:2 (25:21, 25:22, 24:26, 20:25, 15:4)

Składy zespołów:

SMS: Pierzchała (7), Borowczak (12), Leoniak (18), Czyrniańska (32), Hyży (3), Walczak (2), Łyduch (libero) oraz Czaplicka, Piasecka (2), Stambrowska (4), Brzoza, Łagida (2) i Dąbrowska (libero)

NOSiR: Tkaczyk (4), Paluszkiewicz (9), Wołoszyn (10), Turkot (17), Jędrzejewska (18), Cybulska (5), Balcerowicz (libero) oraz Wydmańska (3), Serowiecka i Świętoń.

Red.

Fot. SMS PZPS Szczyrk

	Drużyna	Punkty	Rozegr.	Wygr.	Przegr.
1	UNI Opole	54	22	19	3
2	SMS PZPS Szczyrk I	45	22	17	5
3	SPS STAL Mielec	43	23	14	9
4	ENEA Energetyk Poznań	41	22	14	8
5	Asotra Płomień Sosnowiec	40	22	14	8
6	SAN-Pajda Jarosław	38	22	12	10
7	Grupa Azoty Roleski PWSZ Tarnów	31	22	10	12
8	KS Częstochowianka	29	22	9	13
9	NOSiR Nowy Dwór Mazowiecki	29	22	9	13
10	AZS Politechnika Śląska Gliwice	28	22	8	14
11	Karpaty Krosno Glass - Karpacka Państwowa Uczelnia w Krośnie	25	22	9	13
12	7R SOLNA Wieliczka	24	22	8	14
13	KS Olimpia Jawor	5	23	1	22

Nowodworzanki plasują się obecnie na 9. miejscu

eprasa.pl ffee152556